جهان اقتصاد

نخستین روزنامه اقتصادی ایران

دوشنبه۵ آبان ماه ۱۴۰۴ | ۵ جمادی الاول ۱۴۴۷ | ۲۷ اکتبر ۲۰۲۵ | سال سی‌ودوم شماره ۸۸۲۷ | تعداد صفحه:۸ | قیمت:۱۰۰۰۰تومان

فرزین: دارایی‌های نقدشونده بانک سابق آینده به بانک ملی منتقل شد

فرزین با اشاره به انتقال سپرده‌ها به‌همراه دارایی‌های نقدشونده، سپرده جاری و ذخیره قانونی بانک سابق آینده به بانک ملی ایران تصریح کرد: هیچ ناترازی‌ای از بانک سابق آینده به بانک ملی ایران منتقل نشد.

ادامه صفحه۲

جهان اقتصاد گزارش می دهد؛

سایه افزایش ۶۰ درصدی عوارض بر جاده‌های ناایمن

جهان اقتصاد: یک مقام مسئول در وزارت راه اعلام کرده است که عوارض جاده ای بین ۳۷ تا ۶۰ درصد گران تر شد. در شرایطی که جاده‌های ایران همچنان با چاله‌های عمیق، آسفالت ترک‌خورده و علائم راهنمایی مبهم دست‌وپنجه نرم می‌کنند، افزایش ۶۰ درصدی عوارض محورهای مواصلاتی توجیهی ندارد و تنها بار مالی بیشتری بر دوش مردم می‌گذارد.

این افزایش، در حالی صورت گرفته که کیفیت جاده‌ها نه تنها بهبود نیافته، بلکه در بسیاری از محورها بدتر شده است. رانندگان هر روز گزارش می‌دهند که کمک‌فنرها، لاستیک‌ها و جلوبندی خودروهایشان به دلیل برخورد با چاله‌های پرعمق آسیب جدی می‌بینند و هزینه تعمیرات گاهی به چند میلیون تومان می‌رسد.

با این حال، عوارض پرداخت‌شده توسط مردم، که قرار بود صرف نگهداری و بهسازی جاده‌ها شود، به صورت محسوس در کیفیت مسیرها منعکس نشده و بسیاری از پروژه‌های عمرانی نیمه‌کاره رها شده‌اند. این وضعیت، اعتماد عمومی را خدشه‌دار کرده و مردم را به این باور رسانده

ادامه صفحه٤

در گفتگوبا جهان اقتصاد بررسی شد:

تورم و ارز در تعقیب هم؛ تعادل شکننده در اقتصاد

نوسانات دلار، اقتصاد ایران را در یک چرخه پرشتاب تورم گرفتار کرده است. بانک مرکزی تلاش می‌کند با سیاست‌های محدود پولی، ثبات نسبی ایجاد کند، اما نقدینگی و انتظارات تورمی همچنان فشار سنگینی بر بازارها وارد می‌کند.

هزاران تومانی که دیروز ارزش داشت، امروز تحت فشار نوسان نرخ ارز، ارزش خود را از دست می‌دهد؛ این ساده‌ترین تصویر از تحولات اقتصادی ایران است. افزایش نرخ دلار نه تنها واردات کالاهای اساسی و مواد اولیه تولید را گران‌تر کرده، بلکه انتظارات تورمی را به اوج رسانده و فشار بر قدرت خرید مردم و هزینه‌های تولید را دوچندان کرده است.

بانک مرکزی در تلاش است با ابزارهای سیاست پولی، جلوی تشدید تورم را بگیرد. کنترل نقدینگی، مدیریت منابع ارزی و برنامه‌ریزی برای جلوگیری از شوک‌های ارزی، بخش مهمی از اقدامات این نهاد بوده است، اما محدودیت‌های ساختاری اقتصاد ایران، فشارهای خارجی و رشد نقدینگی، راه سیاست‌گذار را دشوار کرده است.

ادامه صفحه۲

افزایش تعرفه‌های برق، گاز، آب نباید به صورت یکسان اعمال شود

ادامه صفحه٦

جهان اقتصاد گزارش می دهد

گاز در جست‌وجوی قدرت؛ رؤیای اوپک سوم از تهران کلید خورد

صفحه٦

ویترین

کشت خشخاش در کشور ممنوع است

ادامه صفحه۲

لزوم توجه به ذی‌نفعان در پروژه مهاجرت به فیبر نوری

ادامه صفحه۸

ایمنی تجهیزات ساختمان افزایش می یابد

ادامه صفحه٤

اصلاح نظام اداری ۲۷ دستگاه اجرایی نهایی و ابلاغ شد

ادامه صفحه۲

سرمقاله

اقتصاد بدون نقشه در مسیر پرتنش جهانی

مجیدرضا حریری

رئیس اتاق بازرگانی ایران و چین

صفحه۲

یادداشت

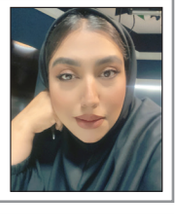

هشدار ناترازی گاز و زوال تولید

راضیه احمدوند

روزنامه نگار

صفحه۳

یادداشت

تاثیر تنش ونزوئلا بر بازار نفت

پریسا رضایی

پژوهشگر

صفحه٤

نوبت دوم

شرکت ملی پالایش و پخش فرآورده‌های نفتی ایران
شرکت خطوط لوله و مخابرات نفت ایران

آگهی مناقصه عمومی یک مرحله ای(شماره فراخوان:۲۰۰۴۰۰۱۱۰۵۰۰۰۲۰۹)

مناقصه گزار : شرکت خطوط لوله و مخابرات نفت ایران – منطقه غرب

موضوع مناقصه : تهیه، طبخ و توزیع غذای کارکنان مرکز منطقه و مراکز انتقال نفت پایطاق و نفتشهر - منطقه غرب

مبلغ برآورد مناقصه : ۵۱۵/۴۷۳/۹۹۴/۱۲۹ ریال

۱- محل و مکان اجرای کار: شرکت خطوط لوله و مخابرات نفت ایران- منطقه غرب- شامل مرکز منطقه، تاسیسات انتهایی کرمانشاه و مراکز انتقال نفت پایطاق و نفتشهر

۲- مدت اجرای کار: ۱ سال خورشیدی

۳- نام دستگاه نظارت: شرکت خطوط لوله و مخابرات نفت ایران/ منطقه غرب

۴- قیمت ها متناسب با کالای ساخت داخل با لحاظ کیفیت ارائه گردد.

۵- روش ارزیابی مالی بر اساس دستورالعمل ارزیابی مالی و تعیین کمترین قیمت متناسب در مناقصات وزارت نفت به شماره ۱۵۰-۲/۲۰ مورخ ۱۴۰۴/۰۴/۳۱ میباشد.

نوع و مبلغ تضمین شرکت در فرآیند ارجاع کار :

مبلغ ۲۵/۷۷۳/۶۹۹/۷۰۶ ریال به صورت یك یا ترکیبی از ضمانتنامه‌های مندرج در بندهای الف، ب، پ، ج، چ، ح، خ ماده ۴ آیین نامه تضمین معاملات دولتی به شماره ۵۰۶۵۹/۱۲۳۴۰۲ مورخ ۱۳۹۴/۹/۲۲ هیأت محترم وزیران (غیر از بانک‌های سپه و پاسارگاد) می باشد. تضمین وجه نقد می‌بایست به شماره شبا IR ۳۶۰۱۰۰۰۰۴۱۰۱۰۴۶۸۳۸۱۶۲۸۰۱ بانك مرکزی واریز گردد. ضمنا" تاکید میگردد می‌بایست ضمانتنامه یا رسید واریز وجه نقد در سامانه بارگزاری گردد.

- درج کد اقتصادی و شناسه ملی جهت اشخاص حقوقی در پیشنهاد قیمت مندرج در سامانه ستاد الزامی میباشد.

- دارا بودن و بارگذاری گواهینامه تعیین صلاحیت پیمانکاری معتبر از وزارت تعاون ،کار و رفاه اجتماعی در زمینه امور آشپز خانه و رستوران در سامانه ستاد الزامی میباشد.

- گواهینامه تایید صلاحیت ایمنی معتبر از وزارت تعاون، کار و رفاه اجتماعی توسط برنده در هنگام انعقاد قرارداد الزامی است، در غیر این صورت سایر اقدامات مطابق قانون انجام و تضمین مربوطه ضبط می‌گردد.

زمان و نحوه دریافت اسناد مناقصه از طریق سامانه: شرکت کنندگان مهلت دارند تا ساعت ۱۲:۰۰ مورخ۱۴۰۴/۰۸/۱۲ با مراجعه به سامانه تدارکات الکترونیکی دولت (ستاد) به نشانی www.setadiran.ir نسبت به دریافت اسناد اقدام نمایند.

لازم به ذکر است کلیه مراحل برگزاری مناقصه از فرخوان تا انتخاب برنده از طریق سایت مزبور انجام خواهد شد و لازم است مناقصه گران در صورت عدم عضویت قبلی در سامانه ستاد ، نسبت به ثبت نام و اخذ گواهی امضاء الکترونیکی اقدام نمایند و جهت عضویت با پشتیبانی سامانه ستاد به شماره ۰۲۱۴۱۹۳۴ تماس حاصل فرمایند. ضمناً درج کامل آدرس محل اقامتگاه شخص حقوقی (آدرس پستی شرکت)، شماره فکس و تلفن شرکت و مدیران شرکت در سامانه تدارکات الکترونیک دولت جهت ارسال دعوتنامه و هرگونه اطلاع رسانی برای کلیه شرکت کنندگان در مناقصه الزامی است.

زمان و مهلت تکمیل و بارگذاری پیشنهادها در سامانه و مهلت تحویل اصل پاکت الف حاوی تضمین شرکت در فرآیند ارجاع کار: شرکت کنندگان می بایست تا ساعت ۱۲:۰۰ مورخ ۱۴۰۴/۰۸/۲۶ نسبت به تکمیل اسناد مربوطه و بارگذاری در سامانه تدارکات الکترونیك دولت (ستاد) و تحویل اصل پاکت الف (اصل ضمانتنامه شرکت در فرآیند ارجاع کار/ اصل رسید واریز وجه نقد) لاك و مهر شده در مهلت مندرج در این بند به دفتر کمیسیون مناقصات نیز اقدام و رسید دریافت نمایند. (درصورت عدم تحویل اصل ضمانتنامه در سررسید مندرج در این بند، پیشنهاد بازگشایی نخواهد شد.)

زمان و محل گشایش پیشنهادها: پیشنهادهای واصله در ساعت۱۱:۰۰ مورخ ۱۴۰۴/۰۹/۰۱ در محل کمیسیون مناقصات به آدرس: تهران- خیابان سپهبد قرنی- نرسیده به خیابان سپند- پلاك ۱۸۸-شرکت خطوط لوله و مخابرات نفت ایران- طبقه هشتم از طریق سامانه تدارکات الکترونیك دولت (ستاد) بازگشایی و خوانده خواهد شد. (اطلاع از تاریخ گشایش پاکات و مواعد زمانی از طریق سامانه ستاد امکان پذیر می باشد)

زمان و مکان جلسه توجیهی: جلسه توجیهی با شرکت کنندگان جهت بازدید از محل انجام کار ، توضیح و تشریح اسناد ، در ساعت ۱۰:۰۰ مورخ ۱۴۰۴/۰۸/۱۸ به نشانی : کرمانشاه – بلوار شهید بهشتی – روبروی پارک شاهد-شرکت خطوط لوله و مخابرات نفت ایران-منطقه غرب تشکیل می گردد .

جهت کسب اطلاعات بیشتر درخصوص موضوع کار مناقصه با تلفن ۳۱۴۹۸۲۶۹-۰۸۳ آقای محمدی تماس حاصل فرمائید .

www.shana.ir www.setadiran.ir www.ioptc.ir

شناسه آگهی : ۲۰۳۱۳۵۹ روابط عمومی

شرکت مخابرات ایران (سهامی عام) منطقه آذربایجان غربی

خرید تجهیزات و مصالح فیبر نوری SWAP

آگهی مناقصه عمومی

شماره ر/۷۲/ ۱۴۰۴ و ر/۱۴۰۴/۷۳

شرکت مخابرات ایران - منطقه آذربایجان غربی در نظر دارد « خرید تجهیزات و مصالح فیبر نوری SWAP فازیک و فاز دو (طبق لیست اقلام و مشخصات فنی اعلامی در اسناد مناقصه)» را از طریق مناقصه عمومی یک مرحله ای برگزار نماید: متقاضیان شرکت در مناقصه میتوانند جهت اطلاعات بیشتر به آگهی مناقصه در سایت شرکت مخابرات ایران به آدرس www.tci.ir و یا سایت مخابرات منطقه آذربایجان غربی به آدرس wa.tci.ir مراجعه نمایند.

اداره پشتیبانی و تدارکات مخابرات منطقه آذربایجان غربی

وزارت صنعت، معدن وتجارت
سازمان صنایع کوچک وشهرک های صنعتی ایران
شرکت شهرک های صنعتی تهران (سهامی خاص)

فراخوان مناقصه عمومی یک مرحله ای ش ۲۳-۱۴۰۴

پروژه خرید تجهیزات زیرساخت شبکه (سوئیچ و ماژول های اتصال زیرساخت) ساختمان مرکزی شرکت شهرکهای صنعتی تهران

شرکت شهرکهاي صنعتي تهران در نظر دارد مناقصه عمومي خدمات(پروژه خريد تجهيزات زيرساخت شبكه (سوئيچ و ماژول هاي اتصال زيرساخت) ساختمان مركزي شركت شهركهاي صنعتي تهران) به شماره (۲۰۰۴۰۰۱۰۵۱۰۰۰۰۲۹) را از طريق سامانه تداركات الكترونيكي دولت از تامين كننده واجد صلاحيت و داراي گواهينامه صلاحيت خدمات انفورماتيكي صادره از دبيرخانه شوراي عالي انفورماتيك كشور(سازمان برنامه و بودجه كشور) با زمينه فعاليت توليد و ارائه رايانه هاي غير Main Frame داراي رتبه ۲ يا كمتر و همچنين زمينه فعاليت خدمات پشتيباني داراي رتبه ۴ يا كمتر ، ارائه گواهي فعاليت امنيت فضاي توليد و تبادل (افتا) در حوزه خدمات فني امنيتي با گرايش نصب و پشتيباني محصولات فتا و پروانه كسب خريداري نمايد.كليه مراحل برگزاري مناقصه از دريافت اسناد مناقصه تا ارائه پيشنهاد مناقصه گران و بازگشايي پاكت ها از طريق درگاه سامانه تداركات الكترونيكي دولت (ستاد) به آدرس www.setadiran.ir انجام خواهد شد و لازم است مناقصه گران در صورت عدم عضويت قبلي ، مراحل ثبت نام در سايت مذكور و دريافت گواهي امضاي الكترونيكي را جهت شركت در مناقصه محقق سازند .

- مبلغ برآورد اوليه: (۳۸,۲۴۰,۰۰۰,۰۰۰ ريال)
- مبلغ تضمين شركت درمناقصه : (۱,۹۱۲,۰۰۰,۰۰۰ريال)
- محل پروژه : تهران،خيابان شهيد اسماعيل هنيه (فلسطين شمالي)،بعد از چهارراه زرتشت، كوچه برادران شهيد حميد و وحيد غفاري،پلاك۲،طبقه چهارم،تلفن : ۸۹۳۲۴۲۰۸
- تاريخ انتشار مناقصه در سامانه تاريخ ۱۴۰۴/۰۸/ ۰۳ مي باشد .
- مهلت زماني دريافت اسناد مناقصه از سايت : از تاريخ ۱۴۰۴/ ۰۸/۰۳ الي ساعت ۱۶:۳۰ تاريخ ۱۴۰۴/۰۸/۰۷
- مهلت زماني ارائه پيشنهاد : تا ساعت ۱۶:۳۰ تاريخ ۱۴۰۴/۰۸/۱۷
- پاكت الف حاوي اصل ضمانتنامه بانكي مي بايست علاوه بر بارگذاري ، به صورت فيزيكي تا ساعت۱۶:۳۰ تاريخ ۱۴۰۴/۰۸/۱۷ در دبيرخانه شركت ثبت شده و تحويل داده شود .
- زمان بازگشايي پاكت ها : ساعت ۸ صبح تاريخ ۱۴۰۴/۰۸/۱۹
- محل گشايش پيشنهادها:طبقه هفتم شركت شهرك هاي صنعتي تهران
- اطلاعات تماس دستگاه مناقصه گزار جهت دريافت اطلاعات بيشتر در خصوص اسناد مناقصه و ارائه پاكت الف : نشاني سهروردي شمالي كوچه شهيد محبي پلاك ۲ طبقه ۵ معاونت برنامه ريزي و تلفن : ۸۸۷۶۱۰۳۸-۰۲۱

www.tehraniec.ir و پايگاه ملي اطلاع رساني:http://iets.mporg.ir

اطلاعات تماس سامانه ستاد جهت انجام مراحل عضويت در سامانه : مركز تماس ۴۱۹۳۴-۰۲۱ داخلي ۴ دفتر ثبت نام : ۸۸۹۶۹۷۳۷

شناسه آگهی : ۲۰۳۳۲۹۸ م الف /۲۷۸۶ شرکت شهرکهای صنعتی تهران

نوبت اول

شرکت ملی پالایش و پخش فرآورده‌های نفتی ایران
شرکت خطوط لوله و مخابرات نفت ایران

آگهی مناقصه عمومی یک مرحله‌ای(شماره فراخوان: ۲۰۰۴۰۰۱۱۰۵۰۰۰۱۷۸)

مناقصه گزار : مدیریت کالای شرکت خطوط لوله و مخابرات نفت ایران

موضوع مناقصه: خرید یک دستگاه اسکیمر چند منظوره دیسک-براش ، تقاضای شماره ZPD-0320054-TR/B03

مبلغ برآورد مناقصه: ۱۷۱/۰۰۰/۰۰۰/۰۰۰ ریال

۱- محل تحویل: اداره عملیات کالای شرکت خطوط لوله و مخابرات نفت ایران واقع در تهران.

۲- مدت قرارداد: ۲۴ ماه

۳- مدت اجرای کار/ تحویل کالا: ۱۲ ماه

۴- نام دستگاه نظارت: اداره مهندسی توسعه ساخت و منابع کالا- شرکت خطوط لوله و مخابرات نفت ایران

۵- قیمت ها متناسب با کالای ساخت داخل با لحاظ کیفیت ارائه گردد.

۶- روش ارزیابی مالی بر اساس دستورالعمل ارزیابی مالی و تعیین کمترین قیمت متناسب در مناقصات وزارت نفت به شماره ۱۵۰-۲/۲۰ مورخ ۱۴۰۴/۰۴/۳۱ می باشد.

نوع و مبلغ تضمین شرکت در فرآیند ارجاع کار:

مبلغ ۸/۵۵۰/۰۰۰/۰۰۰ ریال به صورت یك یا ترکیبی از ضمانتنامه‌های مندرج در بندهای الف، ب، پ، ج، چ، ح، خ ماده ۴ آیین نامه تضمین معاملات دولتی به شماره ۵۰۶۵۹/۱۲۳۴۰۲ مورخ ۱۳۹۴/۹/۲۲ هیأت محترم وزیران (غیر از بانک‌های پاسارگاد و سپه) می‌باشد. تضمین وجه نقد می‌بایست به شماره شبا IR۳۶۰۱۰۰۰۰۴۱۰۱۰۴۶۸۳۸۱۶۲۸۰۱ بانك مرکزی جمهوری اسلامی ایران بنام شرکت خطوط لوله و مخابرات نفت ایران واریز گردد. ضمناً اصل ضمانتنامه یا رسید پرداخت وجه نقد در سامانه ستاد بارگذاری گردد.

- درج کد اقتصادی و شناسه ملی جهت اشخاص حقوقی در پیشنهاد قیمت مندرج در سامانه ستاد الزامی می‌باشد.

- صرفاً پیشنهادات شرکت‌های تأمین کننده داخلی مندرج در فهرست بلند منابع واحد دستگاه مرکزی (AVL نفت) در زمینه اسکیمر/ Skimmer/ دستگاه جمع آوری مواد نفتی از روی آب/ دستگاه جداکننده مواد نفتی از روی آب/ تجهیزات آتش نشانی مورد بررسی قرار گرفته و پیشنهاد سایر شرکت های خارج از AVL به دلیل عدم درج در فهرست بلند دستگاه مرکزی مورد قبول نبوده و این پیشنهادات بررسی نمی‌گردد.

- ارائه تصویر کد ثبت نام در سامانه avl.ioiv.ir جهت کالای موردتقاضا؛ در پاکت ب الزامی است.

زمان و نحوه دریافت اسناد مناقصه از طریق سامانه ستاد: شرکت کنندگان مهلت دارند تا ساعت ۱۲:۰۰ تاریخ ۱۴۰۴/۰۸/۱۲ و با مراجعه به سامانه تدارکات الکترونیکی دولت (ستاد) به نشانی www.setadiran.ir نسبت به خرید اسناد و پرداخت هزینه از طریق اتصال به درگاه پرداخت الکترونیك اقدام نمایند.

لازم به ذکر است کلیه مراحل برگزاری مناقصه از فرخوان تا انتخاب برنده از طریق سایت مزبور انجام خواهد شد و لازم است مناقصه گران در صورت عدم عضویت قبلی در سامانه ستاد ، نسبت به ثبت نام و اخذ گواهی امضاء الکترونیکی اقدام نمایند و جهت عضویت با پشتیبانی سامانه ستاد به شماره ۰۲۱۱۴۵۶ تماس حاصل فرمایند. ضمناً درج کامل آدرس محل اقامتگاه شخص حقوقی (آدرس پستی شرکت)، شماره فکس و تلفن شرکت و مدیران شرکت در سامانه تدارکات الکترونیک دولت جهت ارسال دعوتنامه و هرگونه اطلاع رسانی برای کلیه شرکت کنندگان در مناقصه الزامی است.

زمان و مهلت تکمیل و بارگذاری پیشنهادها در سامانه و مهلت تحویل اصل پاکت الف حاوی تضمین شرکت در فرآیند ارجاع کار: شرکت کنندگان می‌بایست تا ساعت ۱۲:۰۰ مورخ ۱۴۰۴/۰۹/۰۸ نسبت به تکمیل اسناد مربوطه و بارگذاری در سامانه تدارکات الکترونیك دولت (ستاد) و تحویل اصل پاکت الف (اصل ضمانتنامه شرکت در فرآیند ارجاع کار/اصل رسید واریز وجه) لاك و مهر شده در مهلت مندرج در این بند به دفتر کمیسیون مناقصات اقدام و رسید دریافت نمایند.

زمان و محل گشایش پاکات: پیشنهادهای واصله در ساعت ۱۱:۰۰ تاریخ ۱۴۰۴/۰۹/۱۶، در محل کمیسیون مناقصات به آدرس: تهران- خیابان سپهبد قرنی- نرسیده به خیابان جعفر شهری (سپند)- پلاك ۱۸۸- طبقه هشتم از طریق سامانه تدارکات الکترونیك دولت (ستاد) بازگشایی و خوانده خواهد شد.

حضور شرکت کنندگان در مناقصه، در محل کمیسیون مناقصات در روز گشایش پاکات بلامانع می‌باشد. (اطلاع از تاریخ گشایش پاکات و مواعد زمانی از طریق سامانه ستاد امکانپذیر می‌باشد.)

جهت کسب اطلاعات بیشتر به پایگاه های ذیل مراجعه و یا با شماره ۶۱۶۳۰۳۶۸- ۶۱۶۳۰۱۷۸ (آقای کمائی) تماس حاصل فرمایید.

www.shana.ir www.setadiran.ir www.ioptc.ir

شناسه آگهی : ۲۰۳۳۶۸۲ روابط عمومی

جهان اقتصاد
WWW.JAHANEGHTESAD.COM
۲ اخبار
• دوشنبه • ۵ آبان ماه ۱۴۰۴
• سال سی‌ودوم • شماره ۸۸۲۷

سرمقاله

تجارت خارجی ایران؛ اقتصاد بدون نقشه در مسیر پرتنش جهانی

مجیدرضا حریری، رئیس اتاق بازرگانی ایران و چین

تجارت خارجی هر کشور، بازتابی از عمق برنامه‌ریزی اقتصادی، کیفیت سیاست‌گذاری و میزان تعامل هوشمندانه آن با جهان است. در حالی که بسیاری از کشورها با تنوع‌بخشی به شرکای تجاری و افزایش ارزش افزوده صادرات خود، تلاش می‌کنند جایگاه باثباتی در زنجیره ارزش جهانی پیدا کنند، اقتصاد ایران همچنان گرفتار الگوی وابستگی و ناپایداری در تجارت خارجی است. این وضعیت نه فقط حاصل تحریم‌ها یا محدودیت‌های بین‌المللی، بلکه نتیجه فقدان یک راهبرد روشن، بلندمدت و عملیاتی در حوزه سیاست خارجی اقتصادی است.

بر اساس داده‌های رسمی، بیش از نود درصد صادرات نفتی ایران و نزدیک به یک‌سوم صادرات غیرنفتی کشور به تنها یک شریک تجاری در شرق آسیا اختصاص دارد. چنین تمرکزی، به معنای وابستگی خطرناک به تحولات اقتصادی و سیاسی آن کشور است. در شرایطی که تنش‌های بین دو قدرت بزرگ اقتصادی جهان، ایالات متحده و چین، هر روز ابعاد تازه‌ای پیدا می‌کند، اقتصاد ایران نیز به‌طور غیرمستقیم در معرض ریسک‌های ناشی از این تقابل قرار گرفته است. کاهش تقاضای چین برای انرژی یا مواد خام، می‌تواند مستقیماً صادرات ایران را تحت تأثیر قرار دهد و جریان ارزی کشور را با نوسان مواجه کند.

اما مشکل، صرفاً در وابستگی به یک مقصد صادراتی خلاصه نمی‌شود؛ مسئله‌ی عمیق‌تر، نبود نقشه راه و برنامه راهبردی در تجارت خارجی است. تصمیم‌گیری‌های تجاری کشور عمدتاً واکنشی و کوتاه‌مدت است. نه هدف مشخصی برای افزایش سهم بازار در کشورهای مختلف تعیین شده، نه برنامه‌ای برای ارتقای کیفیت یا فرآوری کالاهای صادراتی تدوین گردیده است. تجارت خارجی ایران در بسیاری از موارد تابع رویدادهای روزمره سیاسی است، نه نتیجه مطالعه بازار یا تحلیل رقبا.

این بی‌برنامگی ساختاری، موجب شده حتی در سال‌هایی که فرصت رشد صادرات فراهم بوده، کشور نتواند از آن بهره‌برداری کند. مثال روشن آن، دوره‌هایی است که به‌دلیل افزایش قیمت انرژی، امکان جذب سرمایه یا گسترش بازار وجود داشت اما فقدان برنامه، مانع استفاده مؤثر از آن ظرفیت‌ها شد.

در چنین فضایی، خام‌فروشی همچنان ستون اصلی صادرات ایران است. از نفت گرفته تا مواد معدنی و محصولات پتروشیمی، سهم کالاهای با فرآوری پایین در صادرات بسیار بالاست. خام‌فروشی به خودی خود جرم اقتصادی نیست، اما در غیاب سیاست‌های توسعه صنعتی و فناوری، به پدیده‌ای ضد رشد تبدیل می‌شود. کشوری که انرژی و نیروی کار نسبتاً ارزان دارد، اگر بتواند فرآوری محصولات را گسترش دهد، نه تنها ارزش افزوده‌ی بالاتری ایجاد می‌کند بلکه جایگاه رقابتی‌اش در بازارهای جهانی را نیز ارتقا می‌دهد. در واقع، مسیر توسعه صادرات پایدار، از دل افزایش بهره‌وری و ارتقای سطح فرآوری می‌گذرد، نه صرفاً افزایش حجم فروش کالاهای خام.

عامل دیگر، ضعف جدی در تنوع بازارها است. تمرکز صادرات ایران بر چند کشور محدود، آسیب‌پذیری اقتصادی را بالا برده است. هرگونه تغییر در سیاست‌های وارداتی یا وضعیت اقتصادی این کشورها، می‌تواند به کاهش تقاضا برای کالاهای ایرانی بینجامد. در حالی که بسیاری از کشورهای منطقه با سیاست‌های فعال تجاری توانسته‌اند بازارهای جدیدی در آفریقا، آسیای مرکزی و آمریکای لاتین بیابند، تجارت خارجی ایران هنوز به همان مقاصد سنتی محدود مانده است.

افزون بر این، زیرساخت‌های مالی و لجستیکی تجارت خارجی نیز در وضعیت مطلوبی نیست. ضعف در شبکه حمل‌ونقل بین‌المللی، نبود سیستم پایدار بیمه و ضمانت صادرات، و فقدان نظام اطلاعات بازار، باعث شده بخش خصوصی نتواند به شکل مؤثر در بازارهای جهانی رقابت کند. در واقع، تجار و تولیدکنندگان ایرانی در غیاب یک بستر نهادی مطمئن، ناچارند در شرایطی نابرابر با رقبا فعالیت کنند.

اصلاح این وضعیت، نیازمند تغییر رویکرد سیاست‌گذار است. تجارت خارجی نباید به ابزار کوتاه‌مدت برای تأمین ارز یا کنترل نوسانات تراز پرداخت‌ها تقلیل یابد. این بخش باید بر مبنای تحلیل علمی، داده‌های دقیق و آینده‌نگری اقتصادی طراحی شود. لازمه این کار، تدوین یک «راهبرد ملی تجارت خارجی» است که شامل تعیین اهداف کمی و کیفی صادرات، شناسایی بازارهای هدف، برنامه‌ریزی برای ارتقای فناوری تولید و ایجاد نظام تشویق صادرات باشد.

در کنار این موارد، باید نگاه به قیمت و ارزش انرژی نیز اصلاح شود. انرژی ارزان بدون برنامه، به اتلاف منابع منجر می‌شود نه به مزیت رقابتی پایدار.

اگر سیاست‌گذاری‌ها به گونه‌ای تنظیم شود که صنایع پرمصرف به سمت نوسازی و بهینه‌سازی حرکت کنند، در میان‌مدت هزینه تولید کاهش یافته و رقابت‌پذیری صادراتی افزایش می‌یابد.

در نهایت، مسیر توسعه صادرات از شعار و سخنرانی نمی‌گذرد، بلکه از «ساختار تصمیم‌گیری» می‌گذرد. تا زمانی که تجارت خارجی ایران بر پایه واکنش‌های کوتاه‌مدت و تصمیمات روزمره پیش برود، نه تنها در برابر تحولات جهانی آسیب‌پذیر می‌ماند، بلکه فرصت‌های طلایی برای حضور در بازارهای نوظهور را نیز از دست خواهد داد.

اقتصاد ایران امروز بیش از هر زمان دیگر به یک نقشه راه روشن نیاز دارد — نقشه‌ای که مسیر تبدیل صادرات از منبع ناپایدار ارز به موتور پایدار رشد و اشتغال را ترسیم کند. بدون این نقشه، حتی اگر در کوتاه‌مدت اعداد صادراتی رشد کنند، در بلندمدت چیزی جز نوسان، وابستگی و اتلاف مزیت‌ها نصیب کشور نخواهد شد.

خبر

اصلاح نظام اداری ۲۷ دستگاه اجرایی نهایی و ابلاغ شد

رئیس امور برنامه‌ریزی و نوآوری اداری سازمان اداری و استخدامی کشور گفت: فرآیند طراحی و نهایی‌سازی برنامه‌های عملیاتی اصلاح نظام اداری برای ۲۷ دستگاه اصلی و تابعه با موفقیت به اتمام رسیده و نسخه‌های رسمی آن‌ها به دستگاه‌ها ابلاغ شده است.

به گزارش ایرنا، محمد ذاکری در دومین نشست تخصصی دبیران شوراهای راهبری تحول اداری دستگاه‌های اجرایی و استان‌ها افزود: از حدود ۲۰ روز پیش مرحله نظارت رسمی بر اجرای این برنامه‌ها آغاز شده است.

وی تاکید کرد: این نظارت فقط بر مبنای سنجش شاخص‌های کمّی و گزارش‌های عملکردی نیست، بلکه در بردارنده ابعاد دانشی، یادگیری سازمانی و شناخت علمی مسائل اجرایی است؛ رویکردی که هدف آن شناخت مسائل و شکاف‌های دانشی و یادگیری مستمر در ساختار اداری کشور است.

ذاکری همچنین از برنامه‌ریزی برای برگزاری نخستین کنفرانس فناوری‌های نوین و حکمرانی هوشمند در اواخر بهمن‌ماه خبر داد و گفت: این رویداد با محوریت هوش مصنوعی قرار است پیوند میان دولت، بخش فناوری و نهادهای پژوهشی را تقویت کند.

این مقام مسئول در سازمان اداری و استخدامی کشور ادامه‌داد: تقویت آموزش کارکنان از طریق مؤسسات صلاحیت‌دار و فعال‌سازی روابط عمومی‌های دستگاه‌ها را برای نهادینه‌سازی فرهنگ تحول اداری از اولویت‌های آتی در اجرای برنامه اصلاح نظام اداری دانست.

در ادامه این نشست اعتبار نقدی رئیس گروه مدیریت عملکرد دستگاه‌های زیربنایی سازمان اداری و استخدامی کشور نیز ضمن طرح الگوی ارزیابی عملکرد سه‌سطحی، ارتباط آن با پرداخت مبتنی بر عملکرد را تشریح کرد. وی گفت: این الگو با هدف افزایش انگیزه و بهره‌وری کارکنان، رابطه مستقیم میان میزان دستاوردهای واقعی و نظام پاداش ایجاد کرده است. نتایج اولیه اجرای این مدل حاکی از ارتقای شفافیت عملکردی و مشارکت فعال‌تر کارکنان در فرآیند تصمیم‌سازی است.

در گفتگوبا جهان اقتصاد بررسی شد:

تورم و ارز در تعقیب هم؛ تعادل شکننده در اقتصاد

راضیه احمدوند
روزنامه نگار

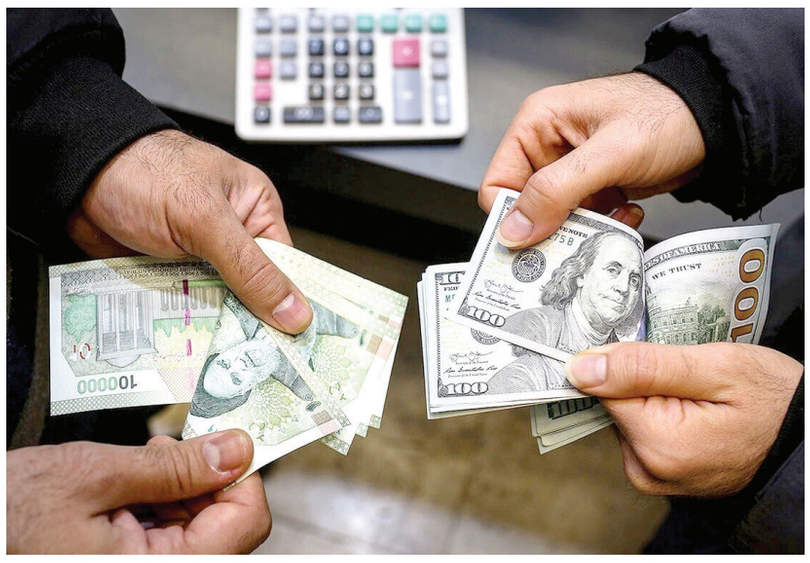

نوسانات دلار، اقتصاد ایران را در یک چرخه پرشتاب تورم گرفتار کرده است. بانک مرکزی تلاش می‌کند با سیاست‌های محدود پولی، ثبات نسبی ایجاد کند، اما نقدینگی و انتظارات تورمی همچنان فشار سنگینی بر بازارها وارد می‌کند.

هزاران تومانی که دیروز ارزش داشت، امروز تحت فشار نوسان نرخ ارز، ارزش خود را از دست می‌دهد؛ این ساده‌ترین تصویر از تحولات اقتصادی ایران است. افزایش نرخ دلار نه تنها واردات کالاهای اساسی و مواد اولیه تولید را گران‌تر کرده، بلکه انتظارات تورمی را به اوج رسانده و فشار بر قدرت خرید مردم و هزینه‌های تولید را دوچندان کرده است.

بانک مرکزی در تلاش است با ابزارهای سیاست پولی، جلوی تشدید تورم را بگیرد. کنترل نقدینگی، مدیریت منابع ارزی و برنامه‌ریزی برای جلوگیری از شوک‌های ارزی، بخش مهمی از اقدامات این نهاد بوده است، اما محدودیت‌های ساختاری اقتصاد ایران، فشارهای خارجی و رشد نقدینگی، راه سیاست‌گذار را دشوار کرده است.

کارشناسان هشدار می‌دهند که بدون هماهنگی سیاست‌های مالی و ارزی و بدون مدیریت جدی انتظارات فعالان اقتصادی، نوسانات نرخ ارز می‌تواند به افزایش قیمت‌ها و اختلال در زنجیره تولید منجر شود. تجربه نشان داده حتی تغییرات کوچک در نرخ ارز، اثرات فوری بر بازار داخلی و سرمایه‌گذاری‌های بلندمدت دارد.

به‌نظر می‌رسد آینده اقتصادی ایران، در سایه نوسانات دلار و تورم، در دستان سیاست‌گذار است؛ موفقیت در کنترل نقدینگی و مهار انتظارات تورمی، کلید خروج از این چرخه بی‌ثباتی خواهد بود.

تورم، ارز و سیاست‌های بانک مرکزی؛ تعادل شکننده در اقتصاد ایران

اقتصاد ایران این روزها در نقطه‌ای حساس قرار گرفته است؛ جایی که نوسانات نرخ ارز، فشارهای تورمی و تحولات جهانی در هم تنیده‌اند و مدیریت این شرایط، چالش بزرگی برای سیاست‌گذاران پولی و مالی ایجاد کرده است.

کامران نادری، کارشناس اقتصاد کلان در گفتگو با جهان اقتصاد، گفت: سیاست‌های بانک مرکزی ایران نقش تعیین‌کننده‌ای در ثبات یا بی‌ثباتی بازارها دارد.

وی افزود: نرخ ارز نه تنها بر قیمت کالاهای وارداتی اثر می‌گذارد، بلکه زنجیره‌ای از اثرات روانی و انتظاری در بازار ایجاد می‌کند. وقتی مردم و فعالان اقتصادی پیش‌بینی می‌کنند که دلار افزایش خواهد یافت، تقاضای ذخیره‌ای شکل می‌گیرد و تورم خود را تشدید می‌کند. مدیریت این انتظارات، به اندازه خود نرخ ارز اهمیت دارد.

از نگاه او، در سال‌های اخیر تجربه نشان داده که کنترل نقدینگی و مدیریت ابزارهای پولی بانک مرکزی، بخش مهمی از کارآمدی سیاست‌های اقتصادی را شکل می‌دهد. نادری تأکید می‌کند: بانک مرکزی با مداخلات دقیق و زمان‌بندی شده، تلاش می‌کند تا ضمن کاهش نوسانات نرخ ارز، از فشار تورمی بر تولیدکننده و مصرف‌کننده بکاهد. اما محدودیت منابع و ساختار اقتصادی کشور، پیچیدگی این کار را دوچندان می‌کند.

یکی از نقاط حساس، وابستگی اقتصاد ایران به واردات کالاهای اساسی و مواد اولیه است. به گفته نادری، این وابستگی باعث شده که حتی تغییرات جزئی در نرخ ارز، اثر فوری روی قیمت تمام‌شده تولید داشته باشد و در نتیجه تورم ایجاد کند. بنابراین سیاست‌های پولی بانک مرکزی تنها وقتی اثرگذار است که با سیاست‌های صنعتی، تجاری و مالی هماهنگ باشد.

این فعال اقتصادی همچنین به اهمیت نگاه بلندمدت اشاره می‌کند: مدیریت کوتاه‌مدت و واکنشی، ممکن است فشار بازار را موقت کاهش دهد، اما برای ایجاد ثبات واقعی، لازم است سیاست‌گذار با ابزارهای پیشگیرانه و برنامه‌ریزی شده عمل کند و انتظارات فعالان اقتصادی را مدیریت کند.

او در ادامه می‌گوید: ثبات نسبی در بازار ارز و کنترل نقدینگی می‌تواند مسیر تولید و سرمایه‌گذاری را هموارتر کند. وقتی تولیدکننده بداند که مواد اولیه با نرخ منطقی و قابل پیش‌بینی تأمین می‌شود، انگیزه سرمایه‌گذاری و توسعه فعالیت‌های صنعتی بیشتر خواهد شد. در این صورت فشار بر خانوارها نیز کاهش می‌یابد و قدرت خرید حفظ می‌شود.

به گفته نادری، ترکیب سه عامل کلیدی یعنی مدیریت نقدینگی، کنترل نرخ ارز و پیش‌بینی‌پذیری سیاست‌های اقتصادی، می‌تواند نقطه عطفی در مسیر اقتصاد ایران باشد. او هشدار می‌دهد که اگر این تعادل شکننده برهم بخورد، پیامدهای تورمی و رکودی در بازارها آشکار خواهد شد و تولید و مصرف‌کننده به شدت آسیب خواهند دید.

در نهایت، نادری معتقد است که آینده اقتصاد ایران به توانایی سیاست‌گذار در ایجاد هماهنگی میان ابزارهای پولی، مالی و صنعتی بستگی دارد. هرگونه موفقیت در این مسیر، نه تنها ثبات اقتصادی ایجاد می‌کند، بلکه فرصت‌های سرمایه‌گذاری و رشد صنعتی را نیز بهبود می‌بخشد و اقتصاد کشور را از فشارهای تورمی و نوسانات ارزی دور نگاه می‌دارد.

رئیس کمیسیون تخصصی موبایل مطرح کرد

جولان گوشی‌های قاچاق آیفون ۱۷ در بازار

رئیس کمیسیون تخصصی موبایل و لوازم جانبی اتاق اصناف ایران، از افزایش گوشی‌های قاچاق آیفون ۱۷ در بازار خبر داد و گفت: اختلاف هزینه رجیستری مسافری و تجاری، زمینه‌ساز سوءاستفاده‌های گسترده در بازار شده است؛ به‌زودی سامانه همتا و گمرک برای اصلاح روند رجیستری جلسه برگزار می‌کنند.

به گزارش ایسنا، سیدحسین سادات‌حسینی، رئیس کمیسیون تخصصی موبایل و لوازم جانبی اتاق اصناف ایران، درباره نظارت‌های موجود برای تطبیق تعداد گوشی‌های رجیستری شده با ورود واقعی مسافران به کشور، توضیح داد: سامانه همتا کاملا موارد را بررسی کرده و تخلفات را تشخیص می‌دهد، اما متاسفانه یک مقدار در بازار فعلی، تعداد موبایل‌های قاچاق آیفون ۱۷ زیاد است.

او درباره دلیل این موضوع نیز گفت: به دلیل اینکه درباره ۱۷ پرومکس اختلاف قیمت عوارض گمرک مسافری از بازرگان کم‌تر شده، این محصول درست چیده نشده و متاسفانه تعداد گوشی‌های قاچاق ۱۷ در بازار زیاد است.

سادات حسینی در پاسخ به این سوال که سامانه گمرک چطور می‌تواند تشخیص دهد که یک ثبت رجیستری واقعاً مربوط به مسافر است و نه به واردکننده تجاری، اظهار کرد: این موضوع یک مقدار جای بحث دارد و شیطنت‌ها در این بخش زیاد است. تشخیص برای گمرک سخت است و شاید نتواند تشخیص دهد. او درباره برخورد اتحادیه و مراجع مربوطه با شرکت‌ها یا فروشندگانی که از مسیر رجیستری مسافری سوءاستفاده کرده‌اند، توضیح داد: بله برخورد جدی صورت گرفته و این گوشی‌ها قطع شده‌اند، شکایت‌ها به اتحادیه بسیار زیاد است. قطعا به این موارد رسیدگی می‌شود و پیگیر هستیم. رئیس کمیسیون تخصصی موبایل و لوازم جانبی اتاق اصناف ایران، درباره تاثیر رجیستری مسافری بر روی قیمت‌ها نیز گفت: این موضوع الان بر روی موبایل‌های آیفون ۱۷ محسوس است و در سایر مدل‌ها تاثیر زیاد و قابل توجهی نگذاشته است.

او درباره متضرر شدن وارد کنندگان رسمی نیز توضیح داد: متاسفانه این موضوع باعث شده تا خیلی از بازرگانان به واردات آیفون ۱۷ ورود نکنند و این گوشی با قیمت کم‌تر به دست مصرف کننده می‌رسد (به دلیل اختلاف قیمت رجیستر مسافری و تجاری).

سادات حسینی در پاسخ به این سوال که چه برنامه‌ای برای اصلاح روند رجیستری و بستن مسیر سوءاستفاده‌های رجیستر مسافری وجود دارد؟ توضیح داد: سامانه همتا قرار است جلسه‌ای بگذارد. چند راهکار و مدل چیده‌ایم که با همکاری سامانه همتا و گمرک عملیاتی می‌کنیم. سعی می‌کنیم جلوی تخلفات را بگیریم و این موارد را به کم‌ترین حد برسانیم.

دادستان کل کشور:

کشت خشخاش در کشور ممنوع است

دادستان کل کشور گفت: کشت خشخاش در کشور طبق قانون ممنوع است و دادستان‌ها باید نظارت‌های لازم را بر این مساله انجام دهند.

به گزارش ایسنا، دوازدهمین جلسه شورای معاونین دادستانی کل با حضور اعضا و به ریاست حجت‌الاسلام محمد موحدی دادستان کل کشور برگزار شد.

دادستان کل کشور در ابتدای این نشست با تبریک روز پرستار، گفت: بایستی دولت به نیازمندی‌ها و مشکلات پرستاران توجه کند، برخی از مشکلات تاکنون مرتفع شده، اما این امر نیازمند اهتمام بیشتر است.

موحدی در بخش دیگری از سخنان خود با اشاره به برنامه‌ریزی‌های در حال انجام در حوزه نظام حقوقی و آموزشی، از تلاش‌های علمی انجام‌شده در دادستانی کل خبر داد و گفت: دادستانی وارد ریل علمی – کاربردی شده و اقدامات متعددی در حوزه آموزش‌های تخصصی و ارتقای کیفیت انجام گرفته است.

دادستان کل کشور تأکید کرد: همکاری و هم‌افزایی معاونت‌های دادستانی با یکدیگر و همچنین با سایر نهادها باید استمرار یابد و از موازی‌کاری در انجام امور جلوگیری شود. این روند در موضوع جلوگیری از قاچاق سوخت به خوبی دیده می‌شود.

دادستان کل کشور همچنین به موضوع رفع تعهدات ارزی اشاره کرد و گفت: از رئیس کل بانک مرکزی خواسته شده اسامی افرادی که اقدام به صادرات کرده، اما ارز حاصل از آن را به کشور بازنگردانده‌اند، اعلام کند. تاکنون برای برخی از افراد پرونده قضایی تشکیل شده است و مسئولین مربوطه در راستای این موضوع باید پیگیری‌های لازم را انجام دهند.

وی ادامه داد: این قانون شامل هم صادرکنندگان دولتی و هم صادرکنندگان بخش خصوصی می‌شود.

دادستان کل کشور در ادامه به موضوع کشت خشخاش اشاره و تصریح کرد: کشت خشخاش در کشور طبق قانون ممنوع است و دادستان‌ها باید نظارت‌های لازم را بر این مساله انجام دهند. همچنین کشف جرایم سازمان‌یافته نیز باید با هماهنگی و کمک مسئولین ذی‌ربط در اولویت قرار گیرد.

موحدی در بخش دیگری از سخنان خود گفت: بحمدالله حوزه علمیه در متون و مباحث آموزشی خود تحول ایجاد کرده است. به عنوان نمونه برخی از اساتید حوزوی در باب موضوع رمز ارز درس خارج فقه تدریس می‌کنند.

فروش ۳۲۳ خودرو به ارزش تقریبی ۳۱ میلیارد تومان در کمیسیون مزایده فروش ستاد مبارزه با مواد مخدر

علی جمادی معاون قضایی دادستانی کل کشور نیز در این جلسه به ارائه عملکرد معاونت مبارزه با قاچاق و جرایم سازمان‌یافته پرداخت و گفت: در شش‌ماهه ابتدایی سال جاری، معاونت مبارزه با قاچاق کالا، ارز و جرایم سازمان‌یافته دادستانی کل کشور در ۱۶۷ جلسه تخصصی مربوط به کمیته‌ها و کارگروه‌های ستادهای مبارزه با مواد مخدر، قاچاق کالا و ارز و جرایم سازمان‌یافته حضور فعال داشته است. در این جلسات، ده هزار و ششصد مصوبه مورد بررسی و تصویب قرار گرفته که پس از تأیید نهایی، جهت اجرا به اعضا و دستگاه‌های ذی‌ربط ابلاغ شده است.

وی افزود: همچنین ۱۶ جلسه کمیسیون مرکزی مزایده فروش ستاد مبارزه با مواد مخدر برگزار شده که در نتیجه آن، ۳۲۳ دستگاه خودرو به ارزش تقریبی ۳۱ میلیارد تومان بر اساس تبصره ۲ ماده ۲۱۵ قانون مجازات اسلامی به فروش رسیده است.

جمادی تأکید کرد: بر اساس بخشنامه ابلاغی از سوی دادستانی کل کشور، هماهنگی لازم با دادستان‌های سراسر کشور در خصوص تعیین‌تکلیف پرونده‌هایی بیش از یک‌سال از تاریخ صدور رأی به‌عمل آمده و مقرر گردیده تا پایان سال جاری، اکثریت خودروها و وسایل نقلیه توقیفی وفق تبصره یادشده تعیین‌تکلیف، واگذار یا فروخته شوند.

معاون قضایی دادستان کل کشور گفت: در این راستا، ۱۶۱۸ دستگاه خودرو به‌صورت فروش یا واگذاری امانی تعیین وضعیت شده و در مجموع، رفع توقیف یا مصادره ۱۸ هزار و ۴۶۷ دستگاه خودرو در طول این مدت ثبت شده است. همچنین، در همین بازه زمانی، اموالی به ارزش ۴۲۷ میلیارد تومان از محل اموال مصادره‌شده مرتبط با ستاد مبارزه با مواد مخدر به فروش رسیده است.

وی با بیان اینکه تأکید ویژه این معاونت در سال جاری بر حوزه آموزش و توانمندسازی نیروی انسانی بوده است، اظهار کرد: با هماهنگی معاونت منابع انسانی قوه قضاییه، تعداد ۵۵۸۴ نفر در دوره‌های آموزشی مرتبط با قوانین و دستورالعمل‌های حوزه قاچاق کالا و ارز شرکت کرده‌اند. علاوه بر این، مجوز برگزاری دوره‌های مشابه در استان‌ها نیز صادر شده است.

این مقام قضایی تصریح کرد: در بخش نظارتی، طی شش‌ماهه نخست سال جاری، ۱۴ نوبت بازرسی از استان‌ها، انبارهای گمرک، سازمان جمع‌آوری و فروش اموال تملیکی، پارکینگ‌ها و مراکز ماده ۱۵ و ۱۶ صورت گرفته است. همچنین حدود ۳۰ مورد بخشنامه و دستورالعمل اجرایی جهت بهبود امور و رفع نواقص به استان‌ها ابلاغ گردیده که بخش قابل توجهی از آنها با امضای دادستان کل کشور صادر شده است.

جمادی گفت: در حوزه تعاملات سازمانی، به‌منظور هماهنگی بیشتر در رسیدگی به پرونده‌های مشترک، کمیته مشترک حقوقی میان دادستانی کل کشور و سازمان تعزیرات حکومتی تشکیل شده که نتایج مثبتی در تعیین حدود صلاحیت و تسهیل فرآیند رسیدگی به پرونده‌های تعزیراتی به‌ویژه در زمینه قاچاق کالا و ارز داشته است.

معاون قضایی دادستان کل کشور با اشاره به اینکه این معاونت در ۶ ماهه ابتدایی سال مجموعاً ۶،۳۷۶ فقره مکاتبه وارده داشته است، تصریح کرد: ۳،۶۶۳ فقره نامه صادره در این معاونت ثبت شده و رسیدگی به ۴۷۳ حساب توقیف‌شده در اجرای ماده ۴۲ قانون بانک مرکزی با حضور نماینده دادستان کل در شورای مربوط انجام گرفته است.

جمادی در پایان تصریح کرد: بر اساس تأکید دادستان کل کشور، این معاونت مأموریت دارد شناسایی و رصد مستمر تمامی پرونده‌های مهم در حوزه قاچاق مواد مخدر، کالا و ارز و جرایم سازمان‌یافته را تا حصول نتیجه نهایی دنبال کند. در همین راستا، تشکیل پرونده‌های سابقه‌دار و ثبت سوابق پیگیری‌ها در دستور کار قرار گرفته و تعامل مستمر با دادستان‌های سراسر کشور برقرار است.

در این نشست برخی از مدیران کل معاونت قاچاق و جرایم سازمان‌یافته دادستانی کل نیز به ارائه آمار و گزارش عملکرد خود در حوزه قاچاق سوخت، کالا و ارز و همچنین جرایم سازمان‌یافته پرداختند.

همچنین در این نشست از محمد امین وحدانی‌نیا دادیار دادسرای دیوان عالی کشور به عنوان قاضی نمونه کشوری سال ۱۴۰۳ با اهدای لوح تقدیر رئیس قوه قضاییه تقدیر شد.

فرزین: دارایی‌های نقدشونده بانک سابق آینده به بانک ملی منتقل شد

فرزین با اشاره به انتقال سپرده‌ها به‌همراه دارایی‌های نقدشونده، سپرده جاری و ذخیره قانونی بانک سابق آینده به بانک ملی ایران تصریح کرد: هیچ ناترازی‌ای از بانک سابق آینده به بانک ملی ایران منتقل نشد.

به گزارش تسنیم، رئیس‌کل بانک مرکزی با حضور در کمیسیون اصل نود قانون اساسی در مجلس شورای اسلامی با تأکید بر اینکه پس از اخذ احکام لازم از سران سه قوه (شنبه ۲۶ مهر) و به‌استناد مصوبه هیئت عالی بانک مرکزی در تاریخ یکشنبه ۲۷ مهرماه ۱۴۰۴، فعالیت بانک آینده پس از دو دهه ناترازی و عملکرد ناسالم، لغو و این بانک با عاملیت بانک ملی وارد مسیر فرآیند گزیر یا فیصله شد، گفت: هیئت گزیر و صندوق ضمانت سپرده‌ها طبق قانون، تعیین تکلیف دارایی‌ها و بدهی‌های بانک سایق آینده را با قید فوریت در دستور کار قرار داد.

محمدرضا فرزین در این جلسه با اشاره به انتقال سپرده‌ها به‌همراه دارایی‌های نقدشونده، سپرده جاری و ذخیره قانونی بانک سابق آینده به بانک ملی ایران تصریح کرد: صندوق ضمانت سپرده‌ها نیز طبق قانون در این فرایند نقش اصلی خود را در حمایت از بانک عمل در فرآیند گزیر ایفا می‌کند، بنابراین هیچ ناترازی‌ای از بانک سابق آینده به بانک ملی ایران منتقل نشد.

رئیس‌کل بانک مرکزی با اشاره به عدم برگزاری مجامع و عدم شفافیت مالی بانک آینده در سال‌های دهه نود، پرداخت مداوم تسهیلات به پروژه‌های زیرمجموعه و همچنین عدم پاسخگویی سهامداران آن، اولویت نخست صندوق ضمانت سپرده‌ها در فرآیند گزیر بانک سابق آینده را استفاده از روش‌های متنوع برای فروش دارایی‌های تملک‌شده و نقد کردن آنها اعلام کرد و گفت: تمام دارایی‌های سمی و غیرقابل نقدشونده بانک سابق آینده نیز مطابق تجربه جهانی توسط شرکت مدیریت دارایی‌ها (AMC) که در قانون برنامه پیش‌بینی شده است تعیین تکلیف می‌شود و در این مسیر، تنها منابع و دارایی‌های نقدشونده به بانک ملی ایران منتقل می‌گردد.

رئیس‌کل بانک مرکزی همچنین تأکید کرد: سازوکار اتخاذشده در قبال بانک ناتراز و ناسالم آینده، سازوکار ادغام نیست زیرا در موضوع ادغام، باید بانک با تمام ناترازی‌های خود به بانک ملی منتقل می‌شد اما در سازوکار اتخاذشده کنونی، به‌گونه‌ای عمل می‌شود که معادل سپرده منتقل‌شده به بانک ملی، منابع و دارایی‌های نقد بانک سابق به بانک ملی ایران انتقال داده خواهد شد .

بنابر این گزارش ، در این جلسه که ساعت ۶:۳۰ صبح شروع شد رئیس و اعضای کمیسیون اصل نود مجلس و همچنین اعضای کمیسیون اقتصادی مجلس ضمن تأکید بر شناسایی دقیق تخلف‌های صورت‌گرفته در بانک آینده و سهامداران آن، از سران سه قوه و بانک مرکزی بابت تعیین تکلیف بانک آینده پس از دو دهه عملکرد غیرشفاف و ناترازی تقدیر و تشکر کردند.

جهان اقتصاد
WWW.JAHANEGHTESAD.COM
صنعت و معدن ۳
• دوشنبه •۵ آبان ماه ۱۴۰۴
• سال سی‌ودوم • شماره ۸۸۲۷

یادداشت

صنایع ایران در باتلاق بحران انرژی؛ هشدار ناترازی گاز و زوال تولید

راضیه احمدوند- روزنامه نگار

ایران در حالی وارد فصل سرد سال می‌شود که بحران تأمین انرژی، به ویژه گاز، بار دیگر سایه سنگینی بر صنایع بزرگ کشور افکنده است. سال گذشته، قطعی‌های مکرر گاز ضربه‌های شدیدی به خطوط تولید وارد کرد و زیان‌های میلیارد دلاری را به اقتصاد تحمیل نمود؛ شرایطی که امسال نیز با وجود تلاش‌های دولت برای مدیریت بهتر مصرف انرژی، به نظر می‌رسد در حال تکرار است.

ریشه‌های این بحران فراتر از یک مشکل فصلی است؛ ناکافی بودن سرمایه‌گذاری‌ها در توسعه منابع انرژی جدید، فرسودگی زیرساخت‌ها و نبود سیاست‌گذاری هماهنگ و پایدار، کشور را به وضعیتی رسانده که ناترازی انرژی به چالشی مزمن تبدیل شده است. صنایع فولاد و سیمان، به عنوان ستون فقرات اقتصاد صنعتی ایران، بخش اعظم نیاز خود به انرژی را از گاز طبیعی تأمین می‌کنند. اما محدودیت‌های شدید در تأمین این سوخت حیاتی، آنها را مجبور کرده تا به سوخت‌های جایگزین گران‌تر و آلاینده روی آورند، که افزایش هزینه‌های تولید، کاهش رقابت‌پذیری در بازارهای داخلی و بین‌المللی و تهدید اشتغال در این بخش‌ها را به دنبال داشته است.

برآوردها نشان می‌دهد صنایع بزرگ کشور در شرایط عادی روزانه بیش از ۱۵۰ میلیون مترمکعب گاز مصرف می‌کنند و هرگونه کاهش در این مقدار، زنجیره تولید را به شدت مختل می‌سازد. تجربه سال گذشته نشان داد که میانگین ۶۵ روز قطعی گاز باعث شده شرکت‌ها نه تنها درآمد خود را از دست بدهند، بلکه هزینه‌های ثابت مانند دستمزد کارکنان و نگهداری تجهیزات را نیز متحمل شوند که ضربه‌ای دوگانه به اقتصاد آنها وارد می‌کند.

دولت با اتخاذ راهکارهایی مانند مدیریت بهینه مصرف و نوسازی شبکه گازرسانی، سعی در کاهش خسارات داشته اما این اقدامات هنوز کافی نیستند. بحران انرژی به‌گونه‌ای است که تنها برنامه‌های مقطعی و موقت نمی‌توانند آن را برطرف کنند؛ بلکه نیاز به برنامه‌ریزی‌های بلندمدت، جذب سرمایه‌گذاری‌های داخلی و خارجی و توسعه فناوری‌های نوین به منظور بهینه‌سازی مصرف انرژی احساس می‌شود. همچنین، تعامل جدی و سازنده میان دولت و بخش خصوصی از جمله ضروریات گذر از این بحران است؛ چرا که بدون هماهنگی و مشارکت فعال بخش خصوصی، مدیریت منابع انرژی و تخصیص بهینه آنها امکان‌پذیر نخواهد بود.

اگر این روند ادامه یابد، پیامدهای اقتصادی گسترده‌ای در انتظار کشور است؛ رکود در تولید، کاهش حجم صادرات غیرنفتی، افزایش بیکاری و کاهش قدرت رقابت صنایع داخلی در بازارهای جهانی از مهم‌ترین آنها هستند. از دست رفتن فرصت‌های رشد اقتصادی در این شرایط نه فقط به زیان بخش صنعت که به کل اقتصاد ملی بازخواهد گشت.

در نهایت، عبور از این بحران انرژی نیازمند عزم ملی، نگاه توسعه‌محور، برنامه‌ریزی هوشمندانه و سرمایه‌گذاری پایدار است. اگر این مسیر با تدبیر و همکاری آغاز نشود، فردا نه‌تنها صنایع کلیدی کشور بلکه کل اقتصاد ایران با چالش‌های عمیق‌تر و پیامدهای بلندمدت مواجه خواهد شد.

آگهی رای هیات قانون تعیین تکلیف وضعیت ثبتی اراضی و ساختمانهای فاقد سند رسمی

برابر آراء صادره هیات تعیین تکلیف مستقر در ثبت اسناد و املاک شهرستان سنندج تصرفات مالکانه بلا معارض متقاضیان ذیل تایید گردیده لذا بدین وسیله مشخصات املاک در دو نوبت به فاصله ۱۵ روز جهت اطلاع عموم آگهی میگرد در صورتی که اشخاص نسبت به صدور سند مالکیت متقاضیان اعتراضی داشته باشند میتوانند از تاریخ انتشار اولین آگهی و در روستاها از تاریخ الصاق در محل تا مدت دو ماه اعتراض خود را به این اداره تسلیم نمایند و پس از اخذ رسید ظرف مدت یک ماه از تاریخ تسلیم اعتراض دادخواست خود را به مرجع قضایی تقدیم و گواهی اخذ و تحویل اداره ثبت نمایند بدیهی است درصورت انقضای مدت مذکور و عدم وصول و گواهی اخذ تحویل اداره ثبت نمایند بدیهی است در صورت انقضای مدت مذکور وعدم وصول اعتراض سند مالکیت طبق مقررات صادر خواهد شد صدور سند مالکیت مانع مراجعه متضرر به دادگاه نیست .

۱- ششدانگ یک قطعه زمین مزروعی به نام صالح الهی منش فرزند حبیب اله صادره سنندج به مساحت ششدانگ ۱۹۶۳/۹۴ مترمربع پلاک شماره ۸۶۶ فرعی از ۴۳- اصلی بخش ده منطقه ۲ سنندج جزء نسق شماره ۲۲۵۰۷ مورخ ۱۳۵۲/۴/۲۳دفتر ۱۶ سنندج . م الف - ۶۲۷۲

تاریخ انتشار نوبت اول ۱۴۰۴/۰۷/۲۰

تاریخ انتشار نوبت دوم : ۱۴۰۴/۰۸/۰۵

هیوا احمدیان رئیس اداره ثبت اسناد و املاک – منطقه ۲ سنندج

اداره کل ثبت اسناد و املاک استان خراسان رضوی
اداره ثبت اسناد و املاک حوزه ثبت ملک تربت حیدریه
هیات موضوع قانون تعیین تکلیف وضعیت ثبتی اراضی و ساختمانهای فاقد سند رسمی
آگهی موضوع ماده ۳ قانون و ماده ۱۳ آئین نامه قانون تعیین تکلیف وضعیت ثبتی و اراضی و ساختمانهای فاقد سند رسمی

برابر رای شماره ۱۴۰۴۶۰۳۰۶۰۰۶۰۰۹۸۹۸ هیات اول موضوع قانون تعیین تکلیف وضعیت ثبتی اراضی و ساختمانهای فاقد سند رسمی مستقر در واحد ثبتی حوزه ثبت ملک تربت حیدریه تصرفات مالکانه بلامعارض متقاضی آقای سید حمید موسوی نیا فرزند سید حسین به شماره شناسنامه ۳۴۶۲ صادره از گناباد در سه دانگ مشاع از ششدانگ یک قطعه محوطه مشتمل بر ساختمان به مساحت کل ۶۰ / ۸۵۲ متر مربع در قسمتی از پلاک شماره ۳۱۰ متصل به ۳۳ فرعی از ۲۲۶ اصلی در اراضی ضیاءالدین علیا دهستان اربعه واقع در خراسان رضوی بخش یک حوزه ثبت ملک تربت حیدریه خریداری و انتقال ملک مع الواسطه از محل مالکیت وراث مرحوم فضه عباسی فرزقی و برابر رای شماره ۱۴۰۴۶۰۳۰۶۰۰۶۰۰۹۷۴۲ هیات اول موضوع قانون تعیین تکلیف وضعیت ثبتی اراضی و ساختمانهای فاقد سند رسمی مستقر در واحد ثبتی حوزه ثبت ملک تربت حیدریه تصرفات مالکانه بلامعارض متقاضی آقای سید محسن موسوی نیا فرزند سیدحسین به شماره شناسنامه ۳۲۱۹۵ صادره از تربت حیدریه در سه دانگ مشاع از ششدانگ یک قطعه محوطه مشتمل بر ساختمان به مساحت کل ۶۰ / ۸۲۵ متر مربع در قسمتی از پلاک شماره ۳۱۰ متصل به ۳۳ فرعی از ۲۲۶ اصلی در اراضی ضیاءالدین علیا دهستان اربعه واقع در خراسان رضوی بخش یک حوزه ثبت ملک تربت حیدریه خریداری و انتقال ملک مع الواسطه از محل مالکیت وراث مرحوم فضه عباسی فرزقی محرز گردیده است. لذا به منظور اطلاع عموم مراتب در دو نوبت به فاصله ۱۵ روز آگهی میشود در صورتی که اشخاص نسبت به صدور سند مالکیت متقاضی اعتراضی داشته باشند میتوانند از تاریخ انتشار اولین آگهی به مدت دو ماه اعتراض خود را به این اداره تسلیم و پس از اخذ رسید ظرف مدت یک ماه از تاریخ تسلیم اعتراض دادخواست خود را به مراجع قضایی تقدیم نمایند. بدیهی است در صورت انقضای مدت مذکور و عدم وصول اعتراض طبق مقررات سند مالکیت صادر خواهد شد.

تاریخ انتشار نوبت اول : ۱۹ / ۰۷ / ۱۴۰۴
تاریخ انتشار نوبت دوم : ۰۵ / ۰۸ / ۱۴۰۴
۵۲۹ جهان اقتصاد

سید امین موسوی - رئیس ثبت اسناد و املاک

قدرت ملی در جریان تولید و صادرات؛

روایت فولاد خوزستان در سمپوزیوم فولاد

بیست و هفتمین سمپوزیوم فولاد ایران (۶ تا ۸ آبان ۱۴۰۴) در کیش، گردهمایی بزرگ پژوهشگران، مدیران و فعالان صنعت فولاد کشور است و فرصتی بی‌نظیر برای تبادل تجربه، ارائه دستاوردهای تحقیقاتی و ترسیم آینده صنعت فولاد فراهم می‌کند. فولاد خوزستان در این مسیر نه تنها یک شرکت صنعتی، بلکه نماد تاب‌آوری، نوآوری و صدرنشینی صادرات فولاد ایران است.

با ظرفیت سالانه ۴ میلیون تن فولاد و راه‌اندازی پروژه فولادسازی شادگان با ظرفیت یک میلیون تن در سال، این شرکت در چهار سال گذشته، با بیش از ۵ میلیون و ۷۸۹ هزار تن صادرات، همواره در صدر صادرکنندگان فولاد کشور ایستاده است. در شش‌ماهه نخست ۱۴۰۴ صادرات فولاد خوزستان به ۴۷۲ هزار و ۴۶۲ تن رسید که رشدی ۶۷ درصدی نسبت به مدت مشابه سال گذشته را نشان می‌دهد. این جایگاه، پیام روشنی از توان عملیاتی، تاب‌آوری در بحران‌های انرژی و مدیریت استراتژیک صادرات است.

فناوری‌های نوین، هوش مصنوعی و اقتصاد چرخشی در مسیر فولاد سبز

فولاد خوزستان با بهره‌گیری از هوش مصنوعی و یادگیری ماشین در مدلسازی و شبیه‌سازی خطوط تولید، کاهش مصرف انرژی و مدیریت هوشمند منابع، بومی‌سازی بیش از ۲۵ هزار قطعه صنعتی و پروژه‌های نیروگاهی اختصاصی و خورشیدی، نمونه‌ای عینی از تلفیق فناوری‌های پیشرفته با تاب‌آوری سازمانی است.

این اقدامات ضمن ارتقای کیفیت و کاهش وابستگی به واردات، مسیر تولید فولاد سبز و پایدار را هموار کرده است. همچنین برنامه‌های بازیافت و اقتصاد چرخشی، مسیر توسعه پایدار را تقویت می‌کند.

شادگان؛ نقطه عطف توسعه صنعت فولاد ایران

راه‌اندازی فولادسازی شادگان، فراتر از یک پروژه صنعتی، نماد اراده، خودباوری ملی و نوآوری فناورانه است. این کارخانه علاوه بر ایجاد اشتغال مستقیم برای بیش از ۷۰۰ نفر و غیرمستقیم هزاران نفر دیگر، ظرفیت تولید یک میلیون تن فولاد سبز در سال را فراهم می‌کند و سهم قابل توجهی در توسعه پایدار صنعت فولاد کشور خواهد داشت.

چالش‌ها؛ فرصتی برای نوآوری و تاب‌آوری

با وجود موفقیت‌ها، محدودیت‌های انرژی و ناترازی برق و گاز همچنان جدی‌ترین مانع پیش روی صنعت فولاد ایران است. طی چهار سال گذشته، بیش از ۲ میلیون و ۵۵۵ هزار تن تولید و ۱.۳ میلیارد دلار درآمد از دست رفته است. با این حال، پروژه‌های زیرساختی فولاد خوزستان، از نیروگاه‌های اختصاصی تا توسعه انرژی‌های تجدیدپذیر، نشان می‌دهد که تاب‌آوری واقعی از کنترل زنجیره تامین و بهره‌گیری از فناوری‌های نوین آغاز می‌شود.

نقش سمپوزیوم فولاد ۱۴۰۴ این گردهمایی علمی، فرصتی است برای به نمایش گذاشتن دستاوردها، تبادل دانش و ترسیم چشم‌انداز آینده صنعت فولاد ایران. حضور فولاد خوزستان در سمپوزیوم، نمونه‌ای از هم‌افزایی مدیریت هوشمند، فناوری‌های نوین و تاب‌آوری صنعتی است که می‌تواند الگویی برای سایر واحدهای فولادی کشور باشد.

فولاد خوزستان ثابت کرده است که با اتکا به توان داخلی، نوآوری فناورانه و مدیریت راهبردی، می‌توان حتی در شرایط دشوار انرژی و تحریم، مسیر تولید پایدار و صدرنشینی صادرات را حفظ کرد. تداوم این مسیر با همکاری دولت و نهادهای اثرگذار، ایران را در زمره کشورهای توسعه‌یافته و در حال توسعه در صنعت فولاد قرار می‌دهد. آینده صنعت فولاد ایران، با فناوری‌های نوین، هوش مصنوعی، اقتصاد چرخشی و تولید فولاد سبز، ستون‌های استوار توسعه پایدار، اشتغال زایی و ارزآوری ملی خواهد بود.

حضور فولاد خراسان در دومین همایش دیپلماسی منطقه‌ای

شرکت «مجتمع فولاد خراسان» به عنوان صادر کننده نمونه خراسان رضوی در دومین همایش دیپلماسی منطقه‌ای در مشهد حضور یافت.

فولاد خراسان در این نشست منطقه‌ای که با حضور مقامات وزارت خارجه، وزیر میراث فرهنگی، صنایع دستی و گردشگری، سفرای کشورهای مختلف و نیز فعالان بخش خصوصی داخلی و خارجی برگزار می‌شود، با برپایی غرفه و حضور در پنل های تخصصی و اجلاسیه پایانی مشارکت فعال دارد.

پنل تخصصی صبح پنجشنبه اول آبان، هم‌اکنون با حضور وزیر صنایع دستی و گردشگری در حال برگزاری است.

در اجلاسیه نهایی این همایش، که با حضور مقامات وزارت خارجه، دیپلمات‌های ایرانی، سفرای ایران، سفرا و سرکنسول‌های کشورهای مختلف در ایران از جمله چین، روسیه، عراق، افغانستان، هند، پاکستان،قزاقستان، تاجیکستان، قرقیزستان، ازبکستان،ترکمنستان و نیز فعالان اقتصادی کشورمان برگزار می‌شود، از شرکت‌های برتر حوزه صادرات، از جمله فولاد خراسان تجلیل می‌شود.

دومین اجلاس و همایش دیپلماسی اقتصادی توسط استانداری خراسان رضوی، وزارت امور خارجه و اتاق بازرگانی، صنایع، معادن و کشاورزی خراسان رضوی با هدف تقویت مبادلات بازرگانی و اقتصادی و بسترسازی برای فعالیت متقابل بخش خصوصی در کشورهای شرکت‌کننده در اجلاس در مشهد در حال برگزاری می باشد..

با هدف بررسی ظرفیت‌های سرمایه‌گذاری منطقه ویژه لامرد صورت گرفت؛

برهانی: هیچ محدودیتی برای ایجاد زیرساخت‌های سرمایه‌گذاران نداریم

در جریان بازدید مدیران گروه هلدینگ خلیج فارس از منطقه ویژه اقتصادی لامرد، ضمن برگزاری نشست تخصصی، تنوع بسته‌های سرمایه‌گذاری و شرایط تسهیل شده برای همکاری فی مابین تشریح شد.

به گزارش روابط عمومی منطقه ویژه اقتصادی لامرد، با هدف بررسی ظرفیت‌های بالقوه سرمایه‌گذاری منطقه ویژه اقتصادی لامرد، ظهر امروز معاون برنامه ریزی و توسعه‌ی کسب و کار و همچنین دستیار ویژه گروه هلدینگ خلیج فارس باحضور در این منطقه بزرگ صنعتی انرژی‌بر، از سایت پتروشیمی، صنایع در حال ساخت و زیرساخت‌های این منطقه بازدید کردند و در نشست تخصصی در جریان مشوق‌ها و مزیت‌های سرمایه‌گذاری منطقه ویژه لامرد قرار گرفتند.

در این بازدید، محمود امین‌نژاد (معاون برنامه‌ریزی و توسعه کسب و کار گروه صنایع پتروشیمی خلیج فارس) ، شجاعی برهان (دستیار مدیرعامل گروه صنایع پتروشیمی خلیج فارس) و محمد شیخان مدیر عامل شرکت پازارگاد از جمله میهمانان در نشست با منطقه ویژه اقتصادی لامرد بودند.

مدیرعامل منطقه ویژه اقتصادی لامرد در این بازدید گفت: خوشبختانه ۱۰ طرح سرمایه‌گذاری در حوزه صنایع پتروشیمی تهیه گردید که با صدور مجوزهای بدون نام سرمایه‌گذاری، موانع اداری از سر راه سرمایه‌گذاران برداشته شد.

برهانی با اشاره به فعالیت گمرک و تجهیز آن و همچنین فعالیت درمانگاه، آتش نشانی و دیگر واحدهای خدماتی و عملیاتی در منطقه متبوعش و دیگر مشوق‌ها از جمله رفع بروکراسی های اداری، معافیت‌های مالیاتی و گمرکی، افزود: هم اکنون زیرساخت‌های دوران ساخت در سایت صنایع پتروشیمی مهیا شده و به فراخور حضور سرمایه‌گذاران در سایت لامرد، هیچ محدودیتی برای ایجاد زیرساخت‌های عمرانی، آب ، برق، گاز و راه‌های دسترسی و همچنین مخابرات و ارتباطات، وجود ندارد و مطابق برنامه‌های مدون زیرساختی سازمان ایمیدرو به عنوان سازمان بالادستی، حمایت‌های لازم از فعالیت و تسهیل شرایط برای حضور سرمایه‌گذاران صورت گرفته است.

او در ادامه، مشارکت و سرمایه‌گذاری سازمان ایمیدرو در ایجاد میادین نفتی کشور، را نویدبخش آینده ای روشن برای اجرای طرحهای تولیدی و سرمایه‌گذاری در مناطق زیرمجموعه این سازمان دانست.

وی با تاکید بر تنوع و جذابیت‌های سرمایه‌گذاری در این منطقه راهبردی، اظهار کرد : بر اساس طرح جامع منطقه ویژه اقتصادی لامرد، علاوه بر جانمایی برای استقرار صنایع پایین دست آلومینیم و دیگر طرحهای انرژی بر، ۵۰۰ هکتار از اراضی این منطقه برای تولید حدود ۵ میلیون تن انواع محصولات پایین‌دست و میان‌دست پتروشیمی پیش‌بینی شده است که امیدواریم با آغاز تفاهم و همکاری ایمیدرو و شرکت صنایع ملی پتروشیمی ایران، برنامه ویژه برای تأمین خواسته‌ها و دغدغه‌های سرمایه‌گذاران در حوزه صنایع پتروشیمی را سرعت ببخشیم.

منطقه ویژه اقتصادی لامرد از زیرمجموعه‌های سازمان توسعه و نوسازی معادن و صنایع معدنی ایران (ایمیدرو) است که با مساحتی بالغ بر ۸۵۰۰ هکتار به لحاظ دسترسی به بنادر از جمله پارسیان، نزدیکی به حوزه کشورهای خلیج فارس، در دسترس بودن میادین عظیم و غنی گازی، همجواری با فرودگاه بین المللی لامرد، و دیگر مزیت‌های فراوان و موقعیت ممتاز جغرافیایی از نظر شرایط پدافندی به عنوان پایگاه امن سرمایه‌گذاری، بهترین فرصت برای صاحبان سرمایه جهت ایجاد طرحهای صادرات محور و راه‌اندازی واحدهای تولیدی در زمینه‌ی صنایع بالادست و پایین دست آلومینیوم، پایین دست و میان دست پتروشیمی، نیروگاه‌های برق خورشیدی، کارخانجات سیمان و صنایع فولاد و پشتیبان می باشد .

گل گهر مجموعه ای منظم، پرتوان و همسو با برنامه های توسعه کشور است

مدیر عامل شرکت توانیر جمهوری اسلامی ایران با سفر به سیرجان از شرکت های منطقه معدنی و صنعتی گل گهر بازدید و در همایش «مدیریت بهینه تولید و مصرف انرژی جهت کاهش ناترازی در صنایع» حضور یافت.

دکتر رجبی مشهدی و هیأت همراه ابتدا از بخش های مختلف شرکت گهر انرژی بازدید داشت و سپس از شرکت توسعه آهن و فولاد گل گهر، شرکت جهان فولاد و شرکت معدنی و صنعتی گل گهر بازدید کرد

مدیر عامل شرکت توانیر سپس در همایش «مدیریت بهینه تولید و مصرف انرژی جهت کاهش ناترازی در صنایع» به میزبانی شرکت «گهر انرژی» و با حضور مهندس عتیقی مدیرعامل شرکت گل گهر ، معاونین فنی و مهندسی و برخی مدیران بخش های انرژی شرکت های منطقه حضور یافت و در جریان آخرین وضعیت، پتانسیل ها و چالش های موجود در بخش تامین انرژی در این منطقه معدنی و صنعتی قرار گرفت.

دکتر رجبی مشهدی منطقه گل گهر را مجموعه ای بسیار منظم، پر توان، در حال توسعه و همسو با برنامه های توسعه کشور عنوان کرد و گفت: «آنچه در بازدیدهای امروز به شدت به چشم می آمد ؛ نظم در کار و همدلی و همراهی همه بخش های کارگری و مدیریتی بود». مهندس ایمان عتیقی مدیر عامل شرکت گل گهر نیز با بیان اینکه شرکت توانیر تیمی حرفه‌ای و متخصص در کنار خود دارد و زیرمجموعه های این شرکت در نهایت نظم و انضباط،کارها را پیش می برند، با قدردانی از دکتر رجبی مشهدی گفت: «من به خاطر رویکرد عملی و مسئولانه از شما تشکر می‌کنم.»

وی با تاکید بر ضرورت نهادینه شدن فرهنگ صحیح مصرف برق در کشور گفت: «گل گهر در سال های گذشته با اجرای طرح «شهر نور» در سیرجان، لامپ های کم مصرف را جایگزین لامپ های پر مصرف در معابر و خیابان های شهر کرد و این آمادگی را داریم که اگر باز هم نیاز باشد وارد عمل شویم».

مهندس عتیقی در پایان برنامه‌های توسعه‌ای شرکت گل گهر در راستای کمک به رفع ناترازی انرژی در کشور، از جمله احداث نیروگاه را تشریح کرد.

گفتنی است در این نشست تعدادی از صاحب نظران و اساتید دانشگاه با محور وضعیت برق و انرژی در کشور اطلاعاتی را در اختیار حاضران قرار دادند.

نوبت اول

آگهی مناقصه عمومی یک مرحله ای

قرارگاه سازندگی خاتم الانبیاء (ص) –هلدینگ تخصصی راه و شهرسازی-موسسه شهید رجایی در نظر دارد " خرید ورق و آهن آلات عرشه مورد نیاز در پروژه احداث تقاطع زوج دوربرگردان های خط آپرین ،روگذر میدان نماز به بلوار مخابرات براساس ضوابط و مشخصات فنی پیوست " را از طریق آگهی عمومی به مناقصه بگذارد.

مبلغ تضمین شرکت در مناقصه: مبلغ تضمین شرکت در مناقصه، مطابق ماده ۵ تصویب نامه شماره ۱۲۳۴۰۲/ت۵۰۶۵۹ مورخه ۹۴/۰۹/۲۲ آئین نامه تضامین معاملات دولتی مبلغ ۱۸,۷۲۰,۰۰۰,۰۰۰ ریال می باشد که به صورت انواع تضامین مورد قبول در آئین نامه معاملات دولتی ارائه گردد.

نحوه پرداخت : به صورت ۱۰۰ درصد تهاتر با املاک سهل بیع شهر زنجان می باشد.

آخرین مهلت تحویل پیشنهاد قیمت: تا پایان وقت اداری روز سه شنبه مورخ ۱۴۰۴/۰۸/۲۰.

تاریخ بازگشایی پاکات: بازگشایی پاکات توسط کمیسیون مناقصه کارفرما انجام خواهد شد و نتیجه بصورت کتبی به برنده مناقصه اعلام می گردد.

داوطلبان میتوانند به منظوردریافت اسناد مناقصه با در دست داشتن معرفی نامه به آدرس زیر مراجعه نمایند.

۱- تهران – بزرگراه شهید متوسلیان – روبروی فتح۲۷– ابتدای خیابان نورد – پروژه تاسیسات تونل راه آهن تهران _ تبریز (آقای نوری -۰۹۹۱۰۴۴۷۱۵۵) واحد امور قراردادها

هزینه چاپ آگهی مناقصه در روزنامه، بر عهده برنده مناقصه می باشد.

قرارگاه سازندگی خاتم الانبیاء (ص)-موسسه شهید رجایی

نوبت اول

آگهی مناقصه عمومی یک مرحله ای

قرارگاه سازندگی خاتم الانبیاء (ص) -هلدینگ تخصصی راه و شهرسازی-موسسه شهید رجایی در نظر دارد « **خرید روان کننده بتن مورد نیاز** در پروژه احداث تقاطع زوج دوربرگردان های خط آپرین ،روگذر میدان نماز به بلوار مخابرات براساس ضوابط و مشخصات فنی پیوست « را از طریق آگهی عمومی به مناقصه بگذارد.

مبلغ تضمین شرکت در مناقصه: مبلغ تضمین شرکت در مناقصه، مطابق ماده ۵ تصویب نامه شماره ۱۲۳۴۰۲/ت۵۰۶۵۹ مورخه ۹۴/۰۹/۲۲ آئین نامه تضامین معاملات دولتی مبلغ ۲,۷۵۰,۰۰۰,۰۰۰ ریال می باشد که به صورت انواع تضامین مورد قبول در آئین نامه معاملات دولتی ارائه گردد.

نحوه پرداخت : به صورت ۱۰۰ درصد تهاتر با املاک سهل بیع شهر زنجان می باشد.

آخرین مهلت تحویل پیشنهاد قیمت: تا پایان وقت اداری روز سه شنبه مورخ ۱۴۰۴/۰۸/۲۰.

تاریخ بازگشایی پاکات: بازگشایی پاکات توسط کمیسیون مناقصه کارفرما انجام خواهد شد و نتیجه بصورت کتبی به برنده مناقصه اعلام می گردد.

داوطلبان میتوانند به منظوردریافت اسناد مناقصه با در دست داشتن معرفی نامه به آدرس زیر مراجعه نمایند.

۱- تهران - بزرگراه شهید متوسلیان - روبروی فتح۲۷- ابتدای خیابان نورد - پروژه تاسیسات تونل راه آهن تهران _ تبریز (آقای نوری -۰۹۹۱۰۴۴۷۱۵۵) واحد امور قراردادها

هزینه چاپ آگهی مناقصه در روزنامه، بر عهده برنده مناقصه می باشد.

قرارگاه سازندگی خاتم الانبیاء (ص)-موسسه شهید رجایی

جهان اقتصاد
WWW.JAHANEGHTESAD.COM

• دوشنبه •۵ آبان ماه ۱۴۰۴
• سال سی‌ودوم • شماره ۸۸۲۷

یادداشت

تاثیر تنش ونزوئلا بر بازار نفت

پریسا رضایی - پژوهشگر

ونزوئلا دارای بزرگ‌ترین ذخایر اثبات‌شده نفت خام جهان است. برآوردها حاکی از حدود ۳۰۳ میلیارد بشکه تا ۲۰۲۳ است که نزدیک به ۱۷درصد ذخایر جهانی را تشکیل می‌دهد.

با وجود این ثروت منابع، تولید واقعی نفت این کشور به‌علت سوء مدیریت، کمبود سرمایه‌گذاری و تحریم‌های ایالات متحده به‌شدت سقوط کرده و در ۲۰۲۵ تنها حدود ۰٫۸درصد تولید جهانی را پوشش می‌دهد. این شکاف میان ظرفیت موجود و تولید واقعی نمونه‌ای برجسته از نقمت منابع در تاریخ اقتصادی معاصر است.

تحریم‌های ایالات متحده علیه شرکت نفت دولتی ونزوئلا از ۲۰۱۹ ضربه سنگینی به بخش نفت و اقتصاد کل کشور وارد کرده است. این تحریم‌ها دسترسی ونزوئلا به بازارها و فناوری بین‌المللی را که برای نگهداری و افزایش تولید لازم است، محدود کرده است. تصمیم دولت ترامپ در اوایل ۲۰۲۵ برای لغو مجوز فعالیت شرکت شِورون در ونزوئلا فشارها را تشدید کرد، هرچند در اوت ۲۰۲۵ بخشی از این محدودیت‌ها تاحدی بازگردانده شد.

گسیل نیروی دریایی فعلی می‌تواند بیش از پیش توانایی ونزوئلا در صادرات نفت، حتی از مسیرهای غیرمستقیم، را محدود سازد.

از سوی دیگر، با این‌که حکومت مادورو مکانیسم‌های جایگزینی برای دورزدن تحریم‌ها را توسعه داده، اما این مکانیسم‌ها ناکارآمد هستند و نمی‌توانند جایگزین دسترسی معمولی به بازارهای بین‌المللی شوند.

حضور نیروی دریایی ایالات متحده می‌تواند حتی این کانال‌های جایگزین را از طریق تشدید نظارت و امکان توقیف، مختل کند.

این مناقشه همچنین تاثیرات ژئوپلیتیک بزرگتری در بازار انرژی خواهد داشت و احتمالاً عرضه را محدودتر از گذشته نگه می‌دارد. چین به‌عنوان شریک اقتصادی اصلی ونزوئلا و مقصد عمده صادرات نفت آن ظاهر شده است و کاراکاس حدود ۴۰۰هزار بشکه در روز به پکن می‌فرستد که عمدتاً به‌عنوان بازپرداخت وام‌های پیشین است.

این رابطه به ونزوئلا خط حیات اقتصادی می‌دهد و در عین حال امنیت انرژی چین را پشتیبانی می‌کند.

با این‌حال، گسیل نیروی دریایی آمریکا خطر اخلال در این ترتیبات را افزایش می‌دهد. اگر آمریکا تلاش به توقیف محموله‌های نفتی ونزوئلا به‌سمت چین کند، این امر به تشدیدی جهانی منجر خواهد شد. این وضعیت محاسبه پیچیده‌ای را برای بازار انرژی جهانی ایجاد می‌کند. ترکیب داده‌ها حاکی از آن است که استقرار نیروی دریایی ایالات متحده عملکردی دوگانه دارد: از یک سو، نماد فشار راهبردی و تلاش برای شکل‌دهی به روایتِ بین‌المللی علیه کاراکاس است؛ از سوی دیگر، عدم تناسب منطقی میان توجیه مبارزه با قاچاق و محل حضور نیروها (با توجه به مسیرهای شناخته‌شده قاچاق) موجب ابهام در مشروعیت‌سازی بین‌المللی شده است.

خبر

۸۱۹ هکتار زمین دولتی طی ۷ ماهه امسال رفع تعرض شد

مدیرعامل سازمان ملی زمین و مسکن گفت: یگان حفاظت سازمان از یک هزار و ۶۷۶ مورد تعرض به زمین‌های دولتی با مساحت حدود ۸۱۹ هکتار به‌صورت فوری رفع تعرض کرده است.

به گزارش خبرگزاری مهر، علی نبیان مدیرعامل سازمان ملی زمین و مسکن با اشاره به اقدامات یگان حفاظت این سازمان از ابتدای امسال تا پایان مهرماه، گفت: یگان حفاظت سازمان از یک هزار و ۶۷۶ مورد تعرض به زمین‌های دولتی با مساحت حدود ۸۱۹ هکتار به‌صورت فوری رفع تعرض کرده است.

وی با بیان اینکه تنها در مهرماه امسال ۲۰۴ مورد رفع تعرض فوری در مساحتی حدود ۲۲۰ هکتار انجام شده، افزود: از فروردین تا پایان مهر نیز ۱۶۹ مورد حکم قطعی به نفع دولت توسط یگان حفاظت سازمان ملی زمین و مسکن در سراسر کشور اجرا شده است.

معاون وزیر راه و شهرسازی تصریح کرد: بر اساس احکام قطعی صادره، در مجموع ۲۶۹ هکتار از زمین‌های دولتی به بیت‌المال بازگردانده شده است.

جهان اقتصاد گزارش می دهد؛

سایه افزایش ۶۰ درصدی عوارض بر جاده‌های ناایمن

رضا پورحسین
گروه زیربنایی

جهان اقتصاد: یک مقام مسئول در وزارت راه اعلام کرده است که عوارض جاده ای بین ۳۷ تا ۶۰ درصد گران تر شد. در شرایطی که جاده‌های ایران همچنان با چاله‌های عمیق، آسفالت ترک‌خورده و علائم راهنمایی مبهم دست‌وپنجه نرم می‌کنند، افزایش ۶۰ درصدی عوارض محورهای مواصلاتی توجیهی ندارد و تنها بار مالی بیشتری بر دوش مردم می‌گذارد.

این افزایش، در حالی صورت گرفته که کیفیت جاده‌ها نه تنها بهبود نیافته، بلکه در بسیاری از محورها بدتر شده است. رانندگان هر روز گزارش می‌دهند که کمک‌فنرها، لاستیک‌ها و جلوبندی خودروهایشان به دلیل برخورد با چاله‌های پرعمق آسیب جدی می‌بینند و هزینه تعمیرات گاهی به چند میلیون تومان می‌رسد.

با این حال، عوارض پرداخت‌شده توسط مردم، که قرار بود صرف نگهداری و بهسازی جاده‌ها شود، به صورت محسوس در کیفیت مسیرها منعکس نشده و بسیاری از پروژه‌های عمرانی نیمه‌کاره رها شده‌اند. این وضعیت، اعتماد عمومی را خدشه‌دار کرده و مردم را به این باور رسانده که عوارض بیشتر، صرفاً منبع درآمدی جدید برای دولت است تا راه‌حلی برای مشکلات زیرساختی.

برای درک بهتر بی‌منطقی این افزایش، کافی است به یک سفر ساده از تهران به چالوس و برگشت نگاه کنیم. در حال حاضر، یک راننده برای رفت‌وبرگشت در این مسیر پرتردد باید حدود ۴۰۰ هزار تومان عوارض پرداخت کند.

این رقم برای خانواده که قصد یک سفر کوتاه آخر هفته را دارد، هزینه‌ای سنگین است، به‌ویژه وقتی بدانیم این مبلغ تنها برای عبور از جاده است و شامل بنزین، استهلاک خودرو و خسارت‌های ناشی از چاله‌ها نمی‌شود.

این در حالی است که هنوز در پیچ‌های خطرناک مرزن‌آباد، رانندگان با چاله‌هایی مواجه می‌شوند که در بارندگی به گودال‌های پر از آب تبدیل شده و خطر واژگونی را افزایش می‌دهند.

یکی از مشکلات اصلی که سفر را نامطلوب‌تر می‌کند، جانمایی کاملاً اشتباه رستوران‌ها و مجتمع‌های خدماتی–رفاهی در مسیرهای پرتردد است. در محور چالوس، به‌جای اینکه این مجتمع‌ها در نقاطی با دسترسی آسان و پارکینگ کافی ساخته شوند، اغلب در پیچ‌های تند یا کنار جاده‌های باریک قرار گرفته‌اند. نتیجه؟ صف‌های طولانی خودروها برای ورود به رستوران، ترافیک سنگین در ساعات پیک و معطلی چندساعته حتی برای یک توقف کوتاه.

در تعطیلات، این ترافیک گاهی تا ۱۰ کیلومتر ادامه می‌یابد و رانندگان مجبورند در گرما یا سرما، ساعت‌ها در خودرو بمانند. این در حالی است که عوارض پرداختی قرار بود زیرساخت‌ها را بهبود بخشد اما نه تنها پارکینگ‌های کافی ایجاد نشده، بلکه حتی علائم هشداردهنده برای این نقاط پرترافیک هم نصب نشده است.

بنابراین، مردم نه تنها عوارض گزاف می‌پردازند، بلکه زمان، آرامش و ایمنی خود را نیز از دست می‌دهند. این افزایش عوارض، در حالی که درآمد سرانه مردم کاهش یافته و تورم هزینه‌های زندگی را بالا برده، فشار اقتصادی مضاعفی ایجاد کرده است.

بسیاری از خانواده‌ها حالا سفرهای جاده‌ای را کنار گذاشته‌اند و به جای آن، از حمل‌ونقل عمومی استفاده می‌کنند که خود با مشکلات دیگری مانند کمبود بلیت و تأخیرهای طولانی همراه است. در محورهایی مانند تهران–قم یا تهران–ساری نیز وضعیت مشابه است: عوارض بالا، جاده‌های پر از چاله، و هیچ نشانی از پروژه‌های بهسازی قابل توجه.

گزارش‌های سازمان راهداری نشان می‌دهد که مقدار نه چندان زیادی از بودجه عوارض در سال‌های اخیر صرف تعمیرات اساسی شده است. این شفافیت ناکافی، خشم عمومی را برانگیخته و مردم را به این نتیجه رسانده که پرداخت عوارض، اجباری بی‌فایده است.

اگر قرار است عوارض افزایش یابد، حداقل باید بهبود محسوس در جاده‌ها دیده شود: آسفالت استاندارد، روشنایی کافی در شب، علائم واضح، و مجتمع‌های خدماتی با جانمایی هوشمند.

در غیر این صورت، ۴۰۰ هزار تومان برای یک سفر رفت‌وبرگشت به چالوس، نه تنها غیرمنطقی، بلکه توهین به هوش مردم است.

مردم ایران شاه راه‌های ایمن و روان را طلب می‌کنند، نه عوارض بیشتر برای جاده‌های پر از چاله و ترافیک‌های بی‌پایان.

تا زمانی که این تناسب بین عوارض و کیفیت برقرار نشود، هر افزایشی قیمتی بی نتیجه است و حتی معظل ترافیک را نیز حل نمی کند در حالی که مقام مسئول در وزارت راه این افزایش قیمت را عاملی دانسته تا شاید ترافیک کاهش یابد.

زمان آن رسیده که مسئولین به جای افزایش نرخ‌ها، به فکر پاسخگویی و اجرای پروژه‌های واقعی باشند، پروژه‌هایی که چاله‌ها را پر کنند، ترافیک را کاهش دهند و سفر را دوباره لذت‌بخش کنند.

ایمنی تجهیزات ساختمان افزایش می یابد

عباس ابریشمی رئیس اتحادیه آسانسور و پله برقی در دومین کنگره ملی آسانسور با اشاره به رونمایی از نخستین گاورنر هوشمند آسانسور که توسط متخصصان ایرانی ساخته شده گفت: فعالان صنعت آسانسور به سمت اینترنت اشیا حرکت کردند و نخستین بار است که گاورنر آسانسور بر پایه اینترنت اشیا در جهان ساخته شده است. این گاورنر بر اساس هوش مصنوعی اطلاعات وارد شده از سنسور های مخصوص را پایش و تحلیل می کند .الملن هایی که در این گاورنر وجود دارد؛ نوآوری کمک کننده و ایمنی بخشی ست.

به گزارش جهان اقتصاد، او توضیح داد: گاورنر هوشمند تولید شده با قابلیت اتصال به هوش مصنوعی وتحلیل داده های خود می تواند از خطرات احتمالی و اتفاقات ناگهانی در آسانسور در آینده جلوگیری کند.در واقع با پایش داده ها، قبل از اینکه هرگونه اتفاقی در آسانسور بیفتد، خطرات را به استفاده کننده گزارش می کند.

ابریشمی تاکید کرد: مهم ترین عملکرد این محصول بررسی لحظه ای پارامترهای ایمنی در آسانسور و پایش عملکرد مناسب و درست قطعات ایمنی در آسانسور است . گاورنر هوشمند تولید شده اطلاعات مهم مربوطه را ثبت و ذخیره کرده و پایش داده ها بر این اساس انجام خواهد شد .

به گفته رئیس اتحادیه آسانسور و پله برقی، موارد مهمی از قبیل سرعت، دما و رطوبت محیطی چاهک آسانسور، تعداد دور گاورنر، تعداد توقف روزانه آسانسور، میزان ولتاژ و آمپر بوبین و مگنت جهت حرکت کابین آسانسور، میزان خوردگی سیم بکسل گاورنر آسانسور، میزان فشار نیوتن بر متر مربع بر سیم بکسل گاورنر آسانسور توسط این گاورنر هوشمند پایش می شود.

آگهی موضوع ماده ۳ قانون و ماده ۱۳ آیین نامه قانون تعیین تکلیف وضعیت ثبتی و اراضی و ساختمانهای فاقد سند رسمی

برابر رای شماره ۱۴۰۳۶۰۳۲۹۰۱۲۰۰۶۲۷۵ مورخ ۱۴۰۳/۰۹/۱۴ هیات اول/ دوم موضوع قانون تعیین تکلیف وضعیت ثبتی اراضی و ساختمانهای فاقد سند رسمی مستقر در واحد ثبتی حوزه ثبت ملک گرمسار تصرفات مالکانه بلامعارض متقاضی آقای /خانم اکبر کیخسروی فرزند احمد علی به شناسنامه شماره ۶۰ کدملی ۴۶۰۸۹۹۹۵۹۱ صادره از گرمسار در ششدانگ یک قطعه زمین مزروعی از پلاک ۴۱ اصلی واقع در جوادآباد به مساحت ۱۱۵۲۷/۱۲ متر مربع بخش گرمسار با مالکیت رسمی و مشاعی متقاضی با حقابه محرز گردیده است. لذا به منظور اطلاع عموم مراتب در دو نوبت به فاصله ۱۵ روز آگهی میشود در صورتی که اشخاص نسبت به صدور سند مالکیت متقاضی اعتراضی داشته باشند میتوانند از تاریخ انتشار اولین آگهی به مدت دو اعتراض خود را به این اداره تسلیم و پس از اخذ ،رسید ظرف مدت یک ماه از تاریخ تسلیم اعتراض دادخواست خود را به مراجع قضایی تقدیم نمایند. بدیهی است در صورت انقضای مدت مذکور و عدم وصول اعتراض طبق مقررات سند مالکیت صادر خواهد شد.

تاریخ انتشار نوبت اول : ۱۴۰۴/۰۸/۰۵
تاریخ انتشار نوبت دوم : ۱۴۰۴/۰۸/۲۱
م الف : ۲۰۳۴۲۲۱

حسین چلوئی ـ رئیس ثبت اسناد و املاک

آگهی تحدید حدود اختصاصی

چون تحدید حدود ششدانگ یکباب ساختمان پلاک ۱۷۳۵۵ فرعی از ۱۵۱۸۲ اصلی واقع در بخش ۵ ثبت اصفهان مجزی شده از ۴ فرعی از اصلی مذکور که طبق رای شماره ۱۴۰۳۶۰۳۰۲۰۲۶۰۱۰۶۱۳ مورخ ۱۴۰۳/۰۶/۱۸ از طرف هیات شعبه اول حل اختلاف موضوع قانون تعیین تکلیف وضعیت ثبتی اراضی و ساختمانهای فاقد سند رسمی مستقر در ثبت اسناد و املاک منطقه شمال اصفهان نسبت به ملک مرقوم به نام آقای مهدی زارعی خوابجانی فرزند عبداله به شماره شناسنامه ۷۱۷۹۲ و کد ملی ۱۲۸۱۸۱۷۱۱۲ صادره اصفهان نسبت ششدانگ یکباب ساختمان صادر گردیده با توجه به اینکه تحدید حدود اولیه پلاک اصلی فوق قانونی نبوده است. اینک بنا به دستور قسمت اخیر از ماده ۱۵ قانون ثبت تحدید حدود ملک مرقوم در روز یکشنبه مورخ ۱۴۰۴/۰۸/۰۴ ساعت ۸ صبح در محل شروع و بعمل خواهد آمد . لذا بموجب این آگهی به کلیه مالکین و مجاورین اخطار می گردد که در روز و ساعت مقرر در محل حضور یابند اعتراضات مجاورین و صاحبان املاک مطابق ماده ۲۰ قانون ثبت از تاریخ تنظیم صورتمجلس تحدید حدود تا سی روز پذیرفته خواهد شد و طبق ماده ۸۶ آیین نامه قانون ثبت معترض باید ظرف مدت یک ماه از تاریخ تسلیم اعتراض به این اداره با تقدیم دادخواست به مراجع ذیصلاح قضایی اقدام و گواهی طرح دعوی خود را به این منطقه ثبتی ارائه نماید در غیر اینصورت متقاضی ثبت و یا نماینده قانونی وی میتواند به دادگاه مربوطه مراجعه و گواهی عدم تقدیم دادخواست را اخذ و به این منطقه تسلیم نماید سپس اداره ثبت بدون توجه به اعتراض عملیات ثبتی را با رعایت مقررات ادامه خواهد داد .

شناسه آگهی: ۲۰۳۵۵۱۱
تاریخ انتشار:۱۴۰۴/۰۸/۰۵

رئیس منطقه ثبت اسناد و املاک شمال اصفهان - حسین زمانی علویجه

آگهی موضوع ماده ۳ قانون و ماده ۱۳ آیین نامه قانون تعیین تکلیف وضعیت ثبتی و اراضی و ساختمان های فاقد سند رسمی

برابر آرا صادره هیاتهای موضوع قانون تعیین تکلیف وضعیت ثبتی اراضی و ساختمانهای فاقد سند رسمی مستقر در واحد ثبتی منطقه غرب اصفهان تصرفات مالکانه و بلا معارض متقاضیان محرز گردیده است لذا مشخصات متقاضیان و املاک مورد تقاضا به شرح زیر به منظور اطلاع عموم در دو نوبت به فاصله ۱۵ روز آگهی می شود. در صورتی که اشخاص نسبت به صدور سند مالکیت متقاضیان اعتراضی داشته باشند می توانند از تاریخ انتشار اولین آگهی به مدت دو ماه اعتراض خود را به اداره ثبت اسناد و املاک تسلیم و پس از اخذ رسید ظرف مدت یکماه از تاریخ تسلیم اعتراض دادخواست خود را به مرجع قضایی تقدیم نماید.

ردیف۱- برابر رأی شماره ۱۴۰۵۷ مورخ ۱۴۰۴/۰۷/۱۵ هیات اول مالکیت آقای کریم مانیان سودانی به شناسنامه شماره ۱۰۳۰ کدملی ۱۲۸۴۵۹۳۹۴۰ صادره اصفهان فرزند ناد علی نسبت به دو دانگ مشاع از ششدانگ یکباب ساختمان به مساحت ۴۰۳/۱۵ متر مربع پلاک شماره ۳۴۰۴ فرعی از ۱۸ اصلی واقع در بخش ۱۴ حوزه ثبت ملک غرب اصفهان ثبت در دفتر املاک تأئید و محرز گردیده است.

ردیف۲- برابر رأی شماره ۱۴۰۵۸ مورخ ۱۴۰۴/۰۷/۱۵ هیأت اول مالکیت آقای محمدرضا آقا رضائی به شناسنامه شماره ۲۸ کدملی ۱۲۹۰۵۳۳۰۵۹ صادره اصفهان فرزند براتعلی نسبت به دو دانگ مشاع از ششدانگ یکباب ساختمان به مساحت ۴۰۳/۱۵ متر مربع پلاک شماره ۳۴۰۴ فرعی از ۱۸ اصلی واقع در بخش ۱۴ حوزه ثبت ملک غرب اصفهان ثبت در دفتر املاک تأئید و محرز گردیده است.

ردیف۳- برابر رأی شماره ۱۴۰۵۶ مورخ ۱۴۰۴/۰۷/۱۵ هیأت اول مالکیت آقای علیرضا آقارضائی به شناسنامه شماره ۱۳۲۱ کدملی ۱۲۹۰۴۷۸۵۶۲ صادره اصفهان فرزند براتعلی نسبت به دو دانگ مشاع از ششدانگ یکباب ساختمان به مساحت ۴۰۳/۱۵ متر مربع پلاک شماره ۳۴۰۴ فرعی از ۱۸ اصلی واقع در بخش ۱۴ حوزه ثبت ملک غرب اصفهان ثبت در دفتر املاک تائید و محرز گردیده است.

شناسه آگهی: ۲۰۲۰۹۰۶
تاریخ انتشار نوبت اول :۱۴۰۴/۰۷/۲۰
تاریخ انتشار نوبت دوم :۱۴۰۴/۰۸/۰۵

شهریاری - رئیس منطقه ثبت اسناد و املاک غرب اصفهان

سند کارخانه سواری پراید به شماره انتظامی ۷۳-۱۷۱ق۳۳ مدل ۹۰ به رنگ نوک مدادی و شماره شاسی S۱۴۱۲۲۸۹۷۱۶۱۰۹ و شماره موتور ۳۹۳۱۸۰۸ مفقود گردیده و از درجه اعتبار ساقط می باشد.۴۴

سند کارخانه وانت پیکان به شماره انتظامی ۸۵-۹۱۳ب۴۱ مدل ۸۴ به رنگ سفید و شماره شاسی ۱۲۱۵۰۲۲۵ و شماره موتور ۱۱۲۸۴۰۷۳۳۱۸ مفقود گردیده و از درجه اعتبار ساقط می باشد.۴۳

سند کارخانه سواری پژو ۴۰۵ به شماره انتظامی ۸۳-۲۳۸ب۶۱ مدل ۸۳ به رنگ مشکی و شماره شاسی ۸۳۰۳۴۰۶۱ و شماره موتور ۱۲۴۸۳۰۷۴۴۷۵ مفقود گردیده و از درجه اعتبار ساقط می باشد.۴۲

سند کارخانه سواری پیکان به شماره انتظامی ۷۳-۹۶۷ق۹۶ مدل ۸۰ به رنگ سفید و شماره شاسی ۸۰۴۶۷۸۴۳ و شماره موتور ۱۱۱۲۸۰۶۵۴۳۸ مفقود گردیده و از درجه اعتبار ساقط می باشد.۴۱

سند کارخانه سواری پژو آر دی آی به شماره انتظامی ۷۳-۱۶۴ه۹۲ مدل ۸۴ به رنگ یشمی ۱۳۴۸۵۲۸۷ و شماره شاسی ۱۱۷۸۴۰۸۲۹۰۰ و شماره موتور ۰۰۰۰۲۱۲۲ مفقود گردیده و از درجه اعتبار ساقط می باشد.۴۷

سند کارخانه سواری پژو آر دی به شماره انتظامی ۹۳-۶۴۶ب۴۵ مدل ۸۰ به رنگ طوسی و شماره شاسی ۸۰۷۰۹۴۷۰ و شماره موتور ۲۲۳۲۸۰۰۹۰۵۶ مفقود گردیده و از درجه اعتبار ساقط می باشد.۴۸

سند کارخانه سواری پیکان به شماره انتظامی ۸۳-۴۸۱ط۵۴ مدل ۸۳ به رنگ سفید و شماره شاسی ۸۳۴۸۹۷۱۸ و شماره موتور ۱۱۲۸۳۱۳۵۳۴۴ مفقود گردیده و از درجه اعتبار ساقط می باشد.۴۶

سند کارخانه سواری پیکان به شماره انتظامی ۷۳-۷۶۸ه۲۷ مدل ۷۹ به رنگ سفید و شماره شاسی ۰۰۷۹۴۸۰۸۴۲ و شماره موتور ۱۱۱۲۷۹۷۶۸۳۴ مفقود گردیده و از درجه اعتبار ساقط می باشد.۴۵

سند کارخانه سواری دوو به شماره انتظامی ۵۹-۳۱۶س۵۳ مدل ۸۰ به رنگ مشکی و شماره شاسی IR۸۰۱۵۵۰۲۳۷۴۸ و شماره موتور ۶۳۸۴۲۵ مفقود گردیده و از درجه اعتبار ساقط می باشد.۵۲

سند کارخانه سواری پژو رو آ به شماره انتظامی ۶۳-۱۳۱د۶۱ مدل ۸۷ به رنگ نوک مدادی و شماره شاسی NAAB۲۱AA۱۹H۰۴۳۱۷۶ و شماره موتور ۱۱۶۸۷۰۷۲۸۴۰ مفقود گردیده و از درجه اعتبار ساقط می باشد.۵۱

سند کارخانه سواری پیکان به شماره انتظامی ۶۳-۱۲۵و۶۸ مدل ۸۱ به رنگ سفید و شماره شاسی ۰۰۸۱۴۰۵۴۲ و شماره موتور ۱۱۱۲۸۱۱۸۶۵۴ مفقود گردیده و از درجه اعتبار ساقط می باشد.۵۰

سند کارخانه سواری پراید به شماره انتظامی ۵۴-۷۷۸و۸۳ مدل ۸۵ به رنگ سفید و شماره شاسی S۱۴۱۲۲۸۵۹۴۰۹۱۸ و شماره موتور ۱۶۹۵۷۱۲ مفقود گردیده و از درجه اعتبار ساقط می باشد.۴۹

سند کارخانه سواری پژو آر دی به شماره انتظامی ۸۴-۹۹۱ق۲۶ مدل ۷۸ به رنگ سبز و شماره شاسی ۷۸۷۰۲۸۱۸ و شماره موتور ۲۲۳۲۷۸۰۲۷۹۳ مفقود گردیده و از درجه اعتبار ساقط می باشد.۵۶

سند کارخانه وانت پیکان به شماره انتظامی ۶۳-۱۴۳ط۷۲ مدل ۷۵ به رنگ کرم و شماره شاسی ۷۵۹۰۵۰۴۶ و شماره موتور ۰۱۵۱۱۷۵۰۵۲۷۱ مفقود گردیده و از درجه اعتبار ساقط می باشد.۵۵

سند کارخانه سواری پیکان به شماره انتظامی ۷۳-۱۲۸ج۲۶ مدل ۸۰ به رنگ سفید و شماره شاسی ۰۰۸۰۴۶۷۶۳۴ و شماره موتور ۱۱۱۲۸۰۶۵۷۲۲ مفقود گردیده و از درجه اعتبار ساقط می باشد.۵۴

سند کارخانه سواری پراید به شماره انتظامی ۵۹-۱۲۵س۷۵ مدل ۸۵ به رنگ سفید و شماره شاسی S۱۴۱۲۲۸۵۸۵۹۹۵۲ و شماره موتور ۱۵۴۷۶۳۶ مفقود گردیده و از درجه اعتبار ساقط می باشد.۵۳

سند کارخانه سواری سپند به شماره انتظامی ۵۲-۸۵۱ج۳۵ مدل ۸۴ به رنگ نقره ای و شماره شاسی ۳۰۴۲۶۶۷ و شماره موتور M۱۳۹۵۵۴۴۶ مفقود گردیده و از درجه اعتبار ساقط می باشد.۶۰

سند کارخانه سواری پژو آر دی آی به شماره انتظامی ۹۴-۷۱۸د۷۶ مدل ۸۴ به رنگ یشمی و شماره شاسی ۱۳۴۷۷۴۷۲ و شماره موتور ۱۱۷۸۴۰۷۵۰۵۰ مفقود گردیده و از درجه اعتبار ساقط می باشد.۵۹

سند کارخانه سواری پیکان به شماره انتظامی ۴۹-۶۸۶ج۸۲ مدل ۸۲ به رنگ سفید و شماره شاسی IN۸۲۵۱۹۷۳۶ و شماره موتور ۱۱۲۸۲۰۴۶۳۰۸ مفقود گردیده و از درجه اعتبار ساقط می باشد.۵۸

سند کارخانه سواری پیکان به شماره انتظامی ۷۳-۶۵۱ط۲۱ مدل ۸۳ به رنگ سفید و شماره شاسی ۸۳۴۶۲۹۴۱ و شماره موتور ۱۱۲۸۳۰۹۴۸۹۲ مفقود گردیده و از درجه اعتبار ساقط می باشد.۵۷

سند کارخانه سواری پیکان به شماره انتظامی ۶۳-۶۱۵ق۸۷ مدل ۸۲ به رنگ سفید و شماره شاسی ۰۰۸۲۵۵۲۸۲۹ و شماره موتور ۱۱۲۸۲۰۲۷۰۶۴ مفقود گردیده و از درجه اعتبار ساقط می باشد.۶۴

سند کارخانه سواری پراید به شماره انتظامی ۴۵-۵۹۸و۷۹ مدل ۸۲ به رنگ سفید و شماره شاسی S۱۴۱۲۲۸۲۹۹۱۱۲۸ و شماره موتور M۱۳۵۳۳۹۸۰ مفقود گردیده و از درجه اعتبار ساقط می باشد.۶۳

سند کارخانه وانت پیکان به شماره انتظامی ۶۵-۹۵۳ق۶۹ مدل ۸۸ به رنگ سفید و شماره شاسی NAAA۳۶AA۵۹G۸۳۴۲۸۷ و شماره موتور ۱۱۴۸۷۰۹۸۷۰۱ مفقود گردیده و از درجه اعتبار ساقط می باشد.۶۲

سند کارخانه وانت پیکان به شماره انتظامی ۷۳-۴۷۲ج۵۲ مدل ۷۶ به رنگ سفید و شماره شاسی ۷۶۹۱۰۶۹۸ و شماره موتور ۱۱۵۱۷۶۰۱۲۵۶ مفقود گردیده و از درجه اعتبار ساقط می باشد.۶۱

سند کارخانه ، سندمالکیت (برگ سبز) و کارت شناسایی موتورسیکلت هوندا کثیر ۱۲۵به شماره انتظامی ۲۱۱۸۹۹ به رنگ مشکی و شماره بدنه ۸۸۵۰۴۹۰ و شماره موتور *۰۰۵۲۴۳* مفقود گر دیده و از درجه اعتبار ساقط می باشد. (دیلم)

سند کارخانه وانت پیکان به شماره انتظامی ۷۳-۵۱۲ب۹۷ مدل ۷۸ به رنگ سفید و شماره شاسی ۷۸۹۳۱۴۱۳ و شماره موتور ۱۱۵۱۷۸۱۱۴۱۹ مفقود گردیده و از درجه اعتبار ساقط می باشد.۶۷

سند کارخانه وانت نیسان به شماره انتظامی ۸۳-۲۸۶د۱۷ مدل ۶۵ به رنگ آبی و شماره شاسی ۰۳۶۵۳۶ و شماره موتور ۱۶۸۸۲۷ مفقود گردیده و از درجه اعتبار ساقط می باشد.۶۶

سند کارخانه سواری پراید به شماره انتظامی ۹۳-۹۶۳ص۹۲ مدل ۸۵ به رنگ نارنجی و شماره شاسی S۱۴۱۲۲۸۵۹۸۴۹۱۹ و شماره موتور ۱۷۶۳۲۹ مفقود گردیده و از درجه اعتبار ساقط می باشد.۶۵

بانک ایران‌زمین؛
قدردان بازگشت اموال و احیای حقوق

جمعی از کارکنان بانک ایران زمین در نامه ای خطاب به رییس قوه قضاییه، از اقدامات شایسته این قوه در سال گذشته که با رأی دادگاه ویژه منجر به بازپس گیری اموال از دست رفته این بانک که در گذشته عامل ایجاد مشکلات متعددی شده بود، تقدیر و تشکر کردند.

به گزارش جهان اقتصاد، در این نامه با اشاره به اقدامات مؤثر قوه قضائیه به همراه بانک مرکزی در احقاق حقوق عمومی و بازگرداندن اموال، بر نقش این اقدامات در بهبود وضعیت بانک و کمک به اقتصاد کشور تأکید شده است.

متن نامه به شرح زیر است:

«محضر مبارک جناب آقای حجت الاسلام و المسلمین محسنی اژه ای، ریاست محترم قوه قضائیه

ضمن تقدیر و سپاس از مواضع و اقدامات ارزنده جنابعالی و همکاران محترمتان در قوه قضائیه به ویژه آقایان القاصی مهر ، پسندیده و سرلک، به ویژه در پرونده مربوط به بازگرداندن اموال بانک ایران زمین از تعاونی های مولی الموحدین و بهمن ایثار، امیدواریم این روند مساعد همچنان با تلاش بانک مرکزی تداوم یابد. این اقدامات بی تردید گام مهمی در استحکام بنیان های اقتصادی کشور و احیای حقوق به حق کارکنان، مردم و سهامداران این بانک است و با توجه به ابراز خوشحالی رسانه های معاند و دشمنان کشورمان ایران زمین از توقف فعالیت های اقتصادی، افقی روشن را در توسعه هر چه بیشتر اقتصاد کشور، براساس برنامه های پیشرفت نمایان سازد .»

متن نامه بدین شرح است، محضر مبارک جناب آقای محسنی اژه ای، ریاست محترم قوه قضائیه

کارکنان بانک ایران زمین در نامه‌ای به رییس قوه قضائیه، از صدور رأی قضایی در مورد بازگرداندن اموال این بانک قدردانی کردند.

در متن نامه کارکنان بانک ایران زمین به آیت‌الله محسنی اژه‌ای آمده است: «ما، جمعی از کارکنان بانک ایران زمین، در مقام متاثرین مستقیم دادنامه ، برخورد فرض می‌دانیم که مراتب قدردانی عمیق و خالصانه خویش را نسبت به شخصیت، دانش، شجاعت، قلم و دیدگاه جامع و مترقی و عدالت محور جناب عالی ابراز کنیم.»

در این نامه تأکید شده است: «دادنامه مذکور، صرفاً یک تصمیم قضایی تلقی نمی‌شود؛ بیانه‌ای حقوقی، عدالت محور و آینده ساز است که با ترکیبی کم‌نظیر از دقت استدلالی، اتکا به نصوص و اصول و فهم واقع‌بینانه از اقتضائات نظام پولی و بانکی، بانک ایران زمین را از حاشیه مخاطرات به متن احیا و پایداری بازگرداند.»

کارکنان بانک ایران زمین در ادامه با اشاره به دغدغه‌های معیشتی و شغلی خود، آورده‌اند: «در سالهای اخیر، معیشت، کرامت و امنیت شغلی ما بواسطه نقض عهد و زیاده‌خواهی عده‌ای قلیل –که از قضا در مقاطعی سکاندار بانک بودند– در معرض تهدید و در هاله‌ای از ابهام قرار داشت و بیم از آینده‌ای مبهم همواره دغدغه تک تک ما کارکنان بود.»

در بخش دیگری از این نامه آمده است: «رأی مستدل و نوآورانه با تقدّم جبران خسارت زیان‌دیدگان و بانک و دستورات روشن برای شناسایی و ردیابی عواید ناشی از جرم و تأکید بر هماهنگی بین نهادی، نه تنها مسیر اجرای عادلانه حکم را گشود، بلکه امید روشنی به آینده آفرید و معیار تازه‌ای برای کارآمدی عدالت در کنار حفظ ثبات مالی به دست داد.»

امضاءکنندگان این نامه، رأی صادره را دارای «آثار پر خیر و برکت» برای نظام اسلامی و قوه قضائیه دانسته و بر مواردی همچون «پایان دادن به اضطراب‌های طولانی‌مدت کارکنان و خانواده‌هایشان»، «حمایت مؤثر از سپرده‌گذاران و ذی‌نفعان» و «الگوسازی کارآمد در پیوند عدالت کیفری با ترمیم حقوق خصوصی و تقویت ثبات اقتصادی» تأکید کردند.

کارکنان بانک ایران زمین در پایان با تجدید سپاس از رییس قوه قضائیه، متعهد شدند: «اصلاحات ساختاری، کنترلی و شفافیت در تمامی سطوح را پیگیری نموده و با همکاری نزدیک با مراجع ناظر، بانک مرکزی و مسئولان معتمد مستقر در بانک در اجرای کامل دادنامه اهتمام بورزیم و از حقوق سپرده‌گذاران، سهامداران صلاحیت‌دار و سایر ذی‌نفعان صیانت نموده و در هر حال منافع عمومی و ملی را بر منافع شخصی رجحان دهیم.»

تأکید بر ارتقای خدمات مشتری‌مدار و تقویت اعتماد عمومی در جریان بازدید
مدیران ارشد بانک مرکزی و بانک ملی ایران از شعب سابق بانک آینده

معاون تنظیم‌گری و نظارت بانک مرکزی و رئیس هیأت‌مدیره بانک ملی ایران در جریان بازدید از چند شعبه پیشین بانک آینده در تهران، بر ضرورت صیانت از حقوق سپرده‌گذاران، حفظ اعتماد عمومی و ارائه خدمات مطلوب به مشتریان تأکید کردند.

تأکید بر ارتقای خدمات مشتری‌مدار و تقویت اعتماد عمومی در جریان بازدید مدیران ارشد بانک مرکزی و بانک ملی ایران از شعب سابق بانک آینده

به گزارش روابط عمومی بانک ملی ایران، فرشاد محمدپور، معاون تنظیم‌گری و نظارت بانک مرکزی، در بازدید از شعبه ساختمان بیمه رازی گاندی و شعبه خالد اسلامبولی، ضمن اشاره به آغاز اجرای فرآیند انتقال بانک آینده، اعلام کرد: هیأت اجرایی گزیر تشکیل شد و از هفته گذشته وارد مرحله عملیاتی شده است تا با بهره‌گیری از راهبردهای مناسب و زیرساخت‌های فنی، روند انتقال داده‌ها از بانک آینده به بانک ملی ایران با سرعت و سهولت انجام گیرد.

وی با قدردانی از همراهی سپرده‌گذاران، سهامداران و مشتریان بانک آینده، تصریح کرد: بانک مرکزی با هدف اصلاح ساختار نظام بانکی و رفع ناترازی‌ها، اقدامات مؤثری را در دستور کار قرار داده است.

محمدپور همچنین بر ضرورت استفاده از تمامی ظرفیت‌ها برای جذب منابع و حفظ مشتریان تأکید کرد و افزود: تلاش همه‌جانبه کارکنان بانک ملی ایران در پاسخ‌گویی به دغدغه‌ها و رفع ابهامات مشتریان، نقش کلیدی در موفقیت این انتقال ایفا می‌کند.

حسین بهاری، رئیس هیأت‌مدیره بانک ملی ایران، همچنین در این بازدید با تبریک پیوستن کارکنان بانک آینده به خانواده بانک ملی، اظهار داشت: انتقال بانک آینده در چارچوب سیاست‌های اصلاح نظام بانکی و تصمیمات بانک مرکزی صورت گرفته و نقطه عطفی در مسیر ارتقای عملکرد شبکه بانکی و بهبود سطح خدمات‌رسانی به مشتریان و عموم جامعه محسوب می‌شود.

وی با اشاره به اجرای موفق طرح انتقال داده‌ها و حساب‌های بانک آینده به بانک ملی ایران، خاطرنشان کرد: با برنامه‌ریزی دقیق و هماهنگی‌های لازم، زیرساخت‌های فنی فراهم شده و اکنون امکان ارائه کامل خدمات بانکی به مشتریان بانک آینده وجود دارد.

رئیس هیأت‌مدیره بانک ملی ایران در بازدید از بخش‌های مختلف شعب، ضمن ارزیابی روند خدمات‌رسانی، بر حفظ حقوق سپرده‌گذاران، تقویت اعتماد عمومی و اجرای کامل تعهدات تأکید کرد.

در نشست صمیمانه با رؤسا و کارکنان شعب، بهاری ضمن بررسی روند فعالیت واحدها، به موضوعاتی چون افزایش سهم بازار، مدیریت بهینه دارایی‌ها و بدهی‌ها و رفع محدودیت‌های احتمالی پرداخت و خواستار استمرار توجه به نیازهای مشتریان شد.

در پایان، کارکنان شعب انتقال‌یافته با ابراز قدردانی از حمایت‌های مدیران بانک ملی ایران، اعلام کردند که خود را عضوی از خانواده بزرگ بانک ملی می‌دانند و با تمام توان در راستای تحقق اهداف سازمانی تلاش خواهند کرد.

خبر

توسط موسسه اعتباری ملل انجام شد:
سود سپرده‌های ۱۱ هزار نفر از مشتریان تعاونی منحله فرشتگان به حساب‌هایشان واریز گردید

در ادامه روند تعیین تکلیف تعهدات تعاونی منحله فرشتگان و در راستای صیانت از حقوق سپرده‌گذاران، موسسه اعتباری ملل با همکاری هیئت تصفیه این تعاونی، سود علی‌الحساب سپرده‌های ۱۱ هزار نفر از سپرده گذاران تعاونی مزبور را به حساب ایشان واریز نمود.

به گزارش روابط عمومی موسسه اعتباری ملل: با تلاش‌های مجدّانه و پیگیری‌های اعضای محترم هیئت تصفیه تعاونی فرشتگان و تلاش های همکاران موسسه اعتباری ملل در شرکت فام و معاونت امور شعب و با توجه به تصمیم اتخاذی، میزانی از سود علی‌الحساب سپرده‌های این تعاونی به حساب، ۱۱ هزار نفر از سپرده‌گذاران نزد موسسه اعتباری ملل واریز شد.

این گزارش می‌افزاید: به موجب دستور صادره از سوی هیئت تصفیه تعاونی فرشتگان و با توجه به فروش دارایی‌های مازاد تعاونی، نسبت به واریز سود سپرده به میزان مصوب اقدام گردید که این امر گامی بلند و مؤثر در خصوص تکریم سپرده‌گذاران می‌باشد.

لازم به ذکر است، مشتریان تعاونی مزبور می بایست با مراجعه به شعب موسسه در سراسر کشور نسبت به تکمیل اطلاعات هویتی و سکونتی خود اقدام نمایند تا متعاقبا امکان برداشت وجوه از حساب ایشان فراهم گردد.

خبر

رشد ۴۲ درصدی مانده تسهیلات بانک اقتصادنوین

مانده کل تسهیلات پرداختی بانک اقتصادنوین در نیمه نخست امسال نسبت به مدت مشابه سال گذشته ۴۲ درصد بیشتر شده است.

به گزارش روابط عمومی بانک اقتصادنوین، در حالی که مانده کل تسهیلات این بانک در پایان شهریورماه ۱۴۰۳ رقمی بیش از ۲۰۸۱ هزار میلیارد ریال بوده است، این رقم در پایان شهریورماه سال ۱۴۰۴ به حدود ۲۹۵۲ میلیارد ریال افزایش یافته است.

همچنین مانده کل تسهیلات بانک در پایان نیمه نخست امسال نسبت به پایان سال گذشته بیش از ۱۷ درصد رشد نشان می دهد

سند کارخانه سواری پژو آر دی به شماره انتظامی ۱۳-۵۹۷ص۷۹ مدل ۸۲ به رنگ یشمی و شماره شاسی ۰۰۸۲۱۴۰۲۳۳و شماره موتور ۱۱۷۸۲۰۱۲۹۰۲ مفقود گردیده و از درجه اعتبار ساقط می باشد.۴

سند کارخانه سواری پیکان به شماره انتظامی ۶۵-۲۳۸ی۷۷ مدل ۷۸ به رنگ سفید و شماره شاسی ۷۸۴۸۴۴۴۹ و شماره موتور ۱۱۱۲۷۸۷۹۰۳۷ مفقود گردیده و از درجه اعتبار ساقط می باشد.۳

سند کارخانه سواری پژو آر دی به شماره انتظامی ۶۵-۴۶۷ب۵۱ مدل ۷۸ به رنگ سبز و شماره شاسی ۷۸۷۱۲۰۷۳ و شماره موتور ۲۲۳۲۷۸۰۸۴۳۹ مفقود گردیده و از درجه اعتبار ساقط می باشد.۲

سند کارخانه وانت مزدا به شماره انتظامی ۵۴-۴۴۳ج۵۷ مدل ۶۴ به رنگ آبی و شماره شاسی ۶۴۶۵۴۷۶ و شماره موتور ۰۶۱۵۱۷ مفقود گردیده و از درجه اعتبار ساقط می باشد.۱

سند کارخانه وانت نیسان به شماره انتظامی ۵۴-۵۲۶ع۴۸ مدل ۶۴ به رنگ آبی و شماره شاسی ۰۱۷۵۹۱و شماره موتور ۱۴۸۱۰۹ مفقود گردیده و از درجه اعتبار ساقط می باشد.۸

سند کارخانه سواری سپند به شماره انتظامی ۳۷-۹۲۱ص۹۲ مدل ۸۵ به رنگ نوک مدادی و شماره شاسی ۵۰۶۲۵۵۸و شماره موتور M۱۳۱۴۵۶۱۲۷ مفقود گردیده و از درجه اعتبار ساقط می باشد.۷

سند کارخانه سواری پیکان به شماره انتظامی ۵۴-۲۸۴ق۳۴ مدل ۸۱ به رنگ سفید و شماره شاسی ۰۰۸۱۴۳۰۷۷۴و شماره موتور ۱۱۱۲۸۱۲۸۴۹۹ مفقود گردیده و از درجه اعتبار ساقط می باشد.۶

سند کارخانه سواری سپند به شماره انتظامی ۲۷-۵۸۹ج۶۱ مدل ۸۴ به رنگ نوک مدادی و شماره شاسی ۰۵۴۷۰۶و شماره موتور M۱۳۱۲۲۲۹۸۲ مفقود گردیده و از درجه اعتبار ساقط می باشد.۵

سند کارخانه سواری سمند به شماره انتظامی ۲۴-۴۹۳ه۹۱ مدل ۸۲ به رنگ بژ و شماره شاسی ۸۲۲۳۷۷۳۵ و شماره موتور ۳۲۹۰۸۲۳۸۱۶۳ مفقود گردیده و از درجه اعتبار ساقط می باشد.۱۲

سند کارخانه سواری پیکان به شماره انتظامی ۶۵-۳۱۲ب۶۸ مدل ۷۵ به رنگ سفید و شماره شاسی ۷۵۵۰۲۷۰۳و شماره موتور ۱۱۲۷۵۰۵۲۲۰ مفقود گردیده و از درجه اعتبار ساقط می باشد.۱۱

سند کارخانه سواری پیکان به شماره انتظامی ۶۵-۹۱۴ی۴۵ مدل ۷۷ به رنگ سفید و شماره شاسی ۷۷۴۳۴۹۷۱و شماره موتور ۱۱۱۲۷۷۳۲۰۸۲ مفقود گردیده و از درجه اعتبار ساقط می باشد.۱۰

سند کارخانه سواری پیکان به شماره انتظامی ۶۸-۴۸۵ق۷۱ مدل ۷۷ به رنگ سفید و شماره شاسی ۷۷۴۳۱۵۸۸و شماره موتور ۱۱۱۲۷۷۲۹۰۴۱ مفقود گردیده و از درجه اعتبار ساقط می باشد.۹

سند کارخانه سواری پیکان به شماره انتظامی ۸۳-۱۴۹ص۳۲ مدل ۸۰ به رنگ سفید و شماره شاسی ۸۰۴۲۷۹۴۸و شماره موتور ۱۱۱۲۸۰۲۹۸۱۵ مفقود گردیده و از درجه اعتبار ساقط می باشد.۱۶

سند کارخانه سواری پراید به شماره انتظامی ۹۴-۳۷۸م۳۹ مدل ۸۴ به رنگ سفید و شماره شاسی S۱۴۱۲۲۸۴۶۳۸۰۲۴ و شماره موتور ۰۱۲۸۱۱۴۴ مفقود گردیده و از درجه اعتبار ساقط می باشد.۱۵

سند کارخانه سواری پژو ۴۰۵ به شماره انتظامی ۶۵-۶۶۳و۴۲ مدل ۸۳ به رنگ بژ و شماره شاسی ۸۳۰۰۷۴۷۶ و شماره موتور ۱۲۴۸۳۰۱۷۵۴۴ مفقود گردیده و از درجه اعتبار ساقط می باشد.۱۴

سند کارخانه سواری پراید به شماره انتظامی ۲۰-۳۵۸ج۵۸ مدل ۷۷ به رنگ سفید و شماره شاسی S۱۴۱۲۲۷۷۵۶۷۰۲۰ و شماره موتور ۰۰۰۸۳۸۶۵ مفقود گردیده و از درجه اعتبار ساقط می باشد.۱۳

سند کارخانه سواری پیکان به شماره انتظامی ۷۳-۲۷۲ق۹۸ مدل ۸۲ به رنگ سفید و شماره شاسی ۰۰۸۲۵۵۱۷۲۹ و شماره موتور ۱۱۲۸۲۰۲۵۸۳۹ مفقود گردیده و از درجه اعتبار ساقط می باشد.۲۰

سند کارخانه سواری دوو به شماره انتظامی ۶۳-۶۹۶ص۸۷ مدل ۸۰ به رنگ مشکی و شماره شاسی ۸۰۱۶۵۰۲۷۲۰۲و شماره موتور ۸۳۹۳۲۲ مفقود گردیده و از درجه اعتبار ساقط می باشد.۱۹

برگ سبز سواری پیکان به شماره انتظامی ۶۳-۹۹۱س۶۳ مدل ۷۵ به رنگ سفید و شماره شاسی ۷۴۱۰۰۱۲۶و شماره موتور ۱۲۳۱۷۴۰۰۱۳۵ مفقود گردیده و از درجه اعتبار ساقط می باشد.۱۸

سند کارخانه سواری پراید به شماره انتظامی ۶۳-۳۹۱ن۲۱ مدل ۸۰ به رنگ سفید و شماره شاسی ۸۰۵۲۵۵۶۳۹و شماره موتور ۹۱۱۲۸۰۲۳۸۳۰ مفقود گردیده و از درجه اعتبار ساقط می باشد.۲۱

سند کارخانه سواری پراید به شماره انتظامی ۷۳-۳۱۴ق۴۹ مدل ۷۶ به رنگ سفید و شماره شاسی S۱۴۱۲۲۷۶۵۴۱۹۰۰و شماره موتور ۰۰۰۵۳۶۸۲ مفقود گردیده و از درجه اعتبار ساقط می باشد.۲۲

سند کارخانه سواری پراید به شماره انتظامی ۷۵-۹۲۱ط۶۵ مدل ۸۱ به رنگ سفید و شماره شاسی S۱۴۱۲۲۸۱۸۰۸۱۱۱و شماره موتور ۰۳۴۳۳۲۷ مفقود گردیده و از درجه اعتبار ساقط می باشد.۲۳

برگ سبز سواری پراید به شماره انتظامی ۵۳-۵۱۴م۳۸ مدل ۸۱ به رنگ سفید و شماره شاسی S۱۴۱۲۲۸۱۸۰۵۸۱۸و شماره موتور ۳۳۹۰۹۲ مفقود گردیده و از درجه اعتبار ساقط می باشد.۲۴

سند کارخانه سواری پراید به شماره انتظامی ۴۵-۹۱۶ه۷۱ مدل ۷۹ به رنگ سفید و شماره شاسی S۱۴۱۲۲۷۹۶۵۱۱۷۱و شماره موتور ۰۰۱۷۴۱۲۸ مفقود گردیده و از درجه اعتبار ساقط می باشد.۲۷

سند کارخانه سواری پراید به شماره انتظامی ۸۴-۵۹۴م۷۴ مدل ۸۵ به رنگ نوک مدادی و شماره شاسی S۱۴۸۲۲۸۴۱۳۷۲۰۰و شماره موتور ۰۱۳۹۴۹۸۷ مفقود گردیده و از درجه اعتبار ساقط می باشد.۲۶

سند کارخانه سواری پژو ۴۰۵ به شماره انتظامی ۸۴-۳۷۲ن۳۲ مدل ۸۰ به رنگ یشمی و شماره شاسی ۸۰۳۰۲۳۷۷و شماره موتور ۲۲۵۲۸۰۰۳۰۰۷ مفقود گردیده و از درجه اعتبار ساقط می باشد.۲۵

سند کارخانه سواری پرید به شماره انتظامی ۹۴-۸۸۲ص۲۵ مدل ۸۲ به رنگ یشمی و شماره شاسی ID۸۲۲۰۰۱۹۳ و شماره موتور ۸۲۹۰۸۱۲۰۱۶۶ مفقود گردیده و از درجه اعتبار ساقط می باشد.۲۸

سند کارخانه سواری پیکان به شماره انتظامی ۸۵-۷۲۸ب۷۶ مدل ۸۱ به رنگ سفید و شماره شاسی ۸۱۵۶۰۲۵۶و شماره موتور ۱۱۱۵۸۱۵۹۶۱۲ مفقود گردیده و از درجه اعتبار ساقط می باشد.۳۱

سند کارخانه سواری پراید به شماره انتظامی ۶۳-۷۸۳ق۷۱ مدل ۷۸ به رنگ عنابی و شماره شاسی ۷۸۳۱۳۵۱۴و شماره موتور ۲۲۵۲۷۸۱۲۹۴۵ مفقود گردیده و از درجه اعتبار ساقط می باشد.۳۰

سند کارخانه وانت مزدا به شماره انتظامی ۷۵-۴۶۶ط۲۷ مدل ۷۲ به رنگ نقره ای و شماره شاسی ۷۲۶۰۳۶۱۵ و شماره موتور ۲۱۶۴۰۱ مفقود گردیده و از درجه اعتبار ساقط می باشد.۲۹

سند کارخانه سواری پراید به شماره انتظامی ۸۴-۳۴۷ق۵۸ مدل ۸۳ به رنگ سفید و شماره شاسی S۱۴۸۲۲۸۳۱۱۰۶۶۳ و شماره موتور ۰۰۹۹۱۲۲۲ مفقود گردیده و از درجه اعتبار ساقط می باشد.۳۲

سند کارخانه سواری پراید به شماره انتظامی ۹۴-۴۵۵م۵۲ مدل ۸۶ به رنگ نوک مدادی و شماره شاسی S۱۴۱۲۲۸۶۳۱۶۴۶۴و شماره موتور ۱۸۹۰۲۲۵ مفقود گردیده و از درجه اعتبار ساقط می باشد.۳۵

سند کارخانه سواری پراید به شماره انتظامی ۸۴-۶۹۸ط۱۱ مدل ۸۱ به رنگ سفید و شماره شاسی S۱۴۱۲۲۸۱۸۱۲۷۳۲و شماره موتور ۰۰۳۲۱۱۵۹ مفقود گردیده و از درجه اعتبار ساقط می باشد.۳۴

سند کارخانه سواری پژو آر دی آی به شماره انتظامی ۶۳-۲۸۷ب۴۷ مدل ۸۲ به رنگ یشمی و شماره شاسی ۰۰۸۲۱۲۲۸۹۸ و شماره موتور ۲۲۳۶۸۲۲۳۳۵۹ مفقود گردیده و از درجه اعتبار ساقط می باشد.۳۶

سند کارخانه وانت پیکان به شماره انتظامی ۷۳-۵۲۲م۲۲ مدل ۸۲ به رنگ سفید و شماره شاسی ۸۲۹۱۹۱۷۰و شماره موتور ۱۱۲۸۲۰۱۷۰۳۱ مفقود گردیده و از درجه اعتبار ساقط می باشد.۳۳

سند کارخانه وانت پیکان به شماره انتظامی ۴۵-۸۴۹ص۹۵ مدل ۸۰ به رنگ سفید و شماره شاسی ۸۰۹۱۳۶۷۶و شماره موتور ۱۱۵۱۸۰۱۳۳۱۴ مفقود گردیده و از درجه اعتبار ساقط می باشد.۴۰

سند کارخانه سواری پیکان به شماره انتظامی ۲۱-۷۹۵ی۵۶ مدل ۸۱ به رنگ سفید و شماره شاسی ۸۱۵۱۳۰۶۸ و شماره موتور ۱۱۱۵۸۱۱۱۶۲۹ مفقود گردیده و از درجه اعتبار ساقط می باشد.۳۹

سند کارخانه سواری پراید به شماره انتظامی ۶۷-۷۸۴ن۴۱ مدل ۸۱ به رنگ سفید و شماره شاسی S۱۴۱۲۲۸۱۸۵۵۲۴۸و شماره موتور ۰۰۳۸۹۲۸۶ مفقود گردیده و از درجه اعتبار ساقط می باشد.۳۸

سند کارخانه سواری پراید به شماره انتظامی ۴۵-۴۲۹س۱۲ مدل ۸۴ به رنگ سفید و شماره شاسی S۱۴۱۲۲۸۴۶۴۲۷۵۳و شماره موتور ۰۱۲۸۳۴۸۶ مفقود گردیده و از درجه اعتبار ساقط می باشد.۳۷

جهان اقتصاد
WWW.JAHANEGHTESAD.COM
۶ انرژی
• دوشنبه •۵ آبان ماه ۱۴۰۴
• سال سی‌ودوم • شماره ۸۸۲۷

خبر

پیش‌بینی بانک یوبی‌اس از نوسان‌های کوتاه‌مدت بازار نفت

بانک یوبی‌اس پیش‌بینی کرد که دور تازه تحریم‌ها علیه بخش انرژی روسیه نوسان‌های کوتاه‌مدتی در بازار نفت ایجاد می‌کند، اما مانع افزایش پایدار قیمت‌ها می‌شود.

به گزارش ایلنا از خبرگزاری رویترز، بانک یوبی‌اس (UBS) اعلام کرد که دور تازه تحریم‌های آمریکا و اتحادیه اروپا علیه شرکت‌های انرژی روسیه ممکن است نوسان‌های کوتاه‌مدتی را در بازار نفت ایجاد کند، اما به‌دلیل مازاد عرضه جهانی، انتظار نمی‌رود این تحریم‌ها به افزایش پایدار قیمت‌ها منجر شوند.

این بانک در یادداشتی تحلیلی اعلام کرد که قیمت نفت خام برنت در محدوده ۶۰ تا ۷۰ دلار برای هر بشکه باقی خواهد ماند.

تحلیلگران UBS تأکید کردند که تحریم‌های پیشین نیز تأثیری محدود بر حجم صادرات نفت روسیه داشته‌اند، زیرا این کشور همچنان از مسیرهای جایگزین برای صادرات نفت خود استفاده می‌کند.

در این گزارش آمده است: ما به سرمایه‌گذاران توصیه می‌کنیم که اجرای تحریم‌ها و واکنش‌های احتمالی عرضه از سوی دیگر تولیدکنندگان را به‌دقت زیر نظر داشته باشند.

این ارزیابی در حالی منتشر شده که آمریکا و اتحادیه اروپا در هفته جاری تحریم‌هایی تازه را علیه شرکت‌های روسنفت و لوک‌اویل اعمال کرده‌اند؛ اقدامی که با هدف کاهش درآمدهای نفتی روسیه در جریان تنش‌ها با اوکراین رخ داده است.

آگهی دعوت به مجمع عمومی عادی بطور فوق العاده
شرکت فرآور پژوهش رازی (سهامی خاص)
ثبت شده به شماره ۱۵۷۱۱۸ و شناسه ملی ۱۰۱۰۱۹۹۸۴۴۴

بدینوسیله از کلیه سهامداران شرکت دعوت میشود تا در جلسه مجمع عمومی عادی بطور فوق العاده که درساعت ۱۰ صبح روز جمعه مورخ ۱۴۰۴/۰۸/۲۳ درمحل شرکت ، خیابان قائم مقام فراهانی ، کوچه میرزا حسنی پلاک ۴ طبقه سوم تشکیل میگردد حضور بهم رسانند.

دستور جلسه:
- انتخاب اعضای اصلی و علی البدل هیئت مدیره
- سایر مواردی که در صلاحیت مجمع عمومی عادی بطور فوق العاده می باشد .

هیئت مدیره

آگهی دعوت سهامدارن شرکت مهندسین فناور پندار آریا (سهامی خاص)
ثبت شده به شماره ۵۷۰۶۰۷ و به شناسه ملی ۱۴۰۰۹۶۸۹۷۶۳
جهت تشکیل مجمع عمومی فوق العاده

بدینوسیله از کلیه سهامداران شرکت دعوت می شود تا در جلسه مجمع عمومی فوق العاده شرکت مهندسین فناور پندار آریا (سهامی خاص) ثبت شده به شماره ۵۷۰۶۰۷ و به شناسه ملی ۱۴۰۰۹۶۸۹۷۶۳ در ساعت ۹ صبح روز دوشنبه مورخ ۱۴۰۴/۰۸/۲۶ در محل شرکت به آدرس سعادت آباد ، کوچه گل مریم ، خیابان شهدای شرکت برق ، پلاک۸ ، طبقه همکف تشکیل می گردد حضور بهم رسانند.
دستور جلسه عبارت است از اتخاذ تصمیم در خصوص : افزایش سرمایه شرکت و تغییر اصلاح مواد اساسنامه.

هیات مدیره شرکت مهندسین فناور پندار آریا

جهان اقتصاد گزارش می دهد

گاز در جست‌وجوی قدرت؛ رؤیای اوپک سوم از تهران کلید خورد

گلناز پرتوی مهر
روزنامه نگار

پیشنهاد ایران برای تبدیل مجمع کشورهای صادرکننده گاز (GECF) به سازمان کشورهای صادرکننده گاز (OGEC)، دیگر یک ایده نمادین یا تغییر نام نیست؛ بلکه تلاشی است برای بازتعریف قدرت در نظم جدید انرژی جهانی. این پروژه، اگر تا اجلاس سران ۲۰۲۶ به ثمر برسد، می‌تواند سومین قطب تصمیم‌ساز در دنیای انرژی را پس از اوپک و آژانس بین‌المللی انرژی (IEA) رقم بزند نهادی که گاز را از کالایی تابع سیاست، به ابزار سیاست تبدیل کند.

در حال حاضر، GECF نهادی مشورتی است که تصمیماتش الزام‌آور نیست. کشورهای عضو هرچند ۷۰ درصد ذخایر گاز جهان را در اختیار دارند، اما در عمل، هیچ‌گونه سازوکار اجرایی برای هماهنگی تولید، صادرات یا مدیریت بازار در اختیار ندارند.

ایران معتقد است که این «ضعف نهادی» باعث شده تولیدکنندگان گاز در برابر فشارهای سیاسی و نوسانات قیمتی، دست بسته باشند. طرح پیشنهادی تهران، خواهان ایجاد سازمانی با اساسنامه حقوقی، شوراهای اجرایی و سازوکارهای نظارتی است؛ مشابه ساختار حقوقی اوپک در دهه ۱۹۶۰.

در واقع، OGEC قرار است نقطه گذار از «گفت‌وگو» به «قدرت» باشد. نهادی که تصمیماتش نه توصیه‌نامه، بلکه تعهد الزام‌آور باشد؛ با حق رأی وزنی، دبیرخانه قدرتمند و هیئتی شبیه شورای وزیران اوپک که توان سیاست‌گذاری جمعی داشته باشد.

در نگاه تهران، این طرح فقط اقتصادی نیست — بلکه سیاسی و فلسفی است. در جهانی که گاز دیگر «سوخت گذار» نیست و به «سوخت مبنا» تبدیل شده، کشورهای صاحب گاز باید سهمی از تصمیم‌سازی جهانی داشته باشند.

ایران، با تجربه تحریم‌ها و در اختیار داشتن دومین ذخایر گازی جهان، می‌خواهد نقشه انرژی قرن بیست‌ویکم را بازتعریف کند:

نقشه‌ای که در آن گاز نه ابزار وابستگی به غرب، بلکه ستون استقلال انرژی آسیا باشد.

تهران و مسکو با بیش از ۴۰ درصد ذخایر جهانی در پی آن‌اند که با همراهی قطر، الجزایر، نیجریه و ونزوئلا، یک بلوک گازی اوراسیایی را شکل دهند. هدف، ایجاد وزنه‌ای در برابر سیاست‌های اقلیمی و تحریمی غرب است؛ وزنه‌ای که بتواند از طریق هماهنگی در تولید و قیمت، «امنیت انرژی» را نه در پایتخت‌های مصرف‌کننده، بلکه در پایتخت‌های تولیدکننده تعریف کند.

پیشنهاد ایران نخستین‌بار در نشست دوحه ۲۰۲۴ مطرح شد و در اجلاس تهران ۲۰۲۵ مورد حمایت اعضا قرار گرفت. در ساختار پیشنهادی، OGEC شامل چند نهاد کلیدی است:

شورای وزیران: مرجع تصمیم‌گیری نهایی در سیاست‌های بازار و تولید.

هیئت اجرایی: نهاد هماهنگی بین کشورها برای اجرای مصوبات.

کمیته فنی–حقوقی: مسئول نظارت بر قراردادها، قیمت‌گذاری و حل اختلاف.

دبیرخانه OGEC: با قدرت تنظیم‌گری مشابه دبیرخانه اوپک.

همچنین، ایران پیشنهاد داده است که کمیته‌ای مشترک میان تولیدکنندگان و مصرف‌کنندگان، تحت عنوان Gas Producers–Consumers Dialogue (GPC–D) تشکیل شود؛ سازوکاری برای مدیریت تقاضا، ظرفیت‌سازی و تبادل داده‌های پیش‌بینی بازار — چیزی شبیه به «اوپک پلاس گازی».

اما مسیر شکل‌گیری OGEC، ساده نخواهد بود. مهم‌ترین چالش‌ها عبارتند از:

اختلاف در منافع صادراتی: قطر که بخش عمده تولید خود را در قالب قراردادهای بلندمدت با شرق آسیا فروخته، ممکن است در تصمیمات محدودکننده تولید همراهی نکند.

تحریم و فشار خارجی: روسیه زیر فشار تحریم‌های غرب، برای حضور در ساختار الزام‌آور نیاز به تضمین‌های حقوقی دارد.

فقدان زیرساخت‌های اتصال گازی: برخلاف نفت، گاز هنوز فاقد شبکه جهانی یکپارچه است؛ نبود خطوط انتقال و هزینه بالای LNG می‌تواند مانع شکل‌گیری تصمیمات جمعی شود.

با این حال، حامیان OGEC می‌گویند واقعیت بازار پس از جنگ اوکراین، فرصتی تاریخی برای نهادسازی گازی فراهم کرده است. اروپا پس از قطع گاز روسیه، به‌شدت وابسته به قراردادهای جدید LNG شده و آسیا نیز برای امنیت انرژی خود، به سمت قراردادهای بلندمدت با تولیدکنندگان بزرگ (از ایران تا قطر) رفته است.

در چنین شرایطی، گاز بیش از هر زمان دیگر عنصر ژئوپلیتیک قدرت شده است.

اگر ایران بتواند اجماع میان اعضا را تا اجلاس سران ۲۰۲۶ حفظ کند، OGEC می‌تواند همان نقشی را در نیمه دوم قرن بیست‌ویکم ایفا کند که اوپک در نیمه دوم قرن بیستم داشت:

تنظیم‌گر بازار، حافظ منافع تولیدکنندگان و نهادی مؤثر در شکل‌دهی امنیت انرژی جهانی.

به تعبیر یکی از دیپلمات‌های انرژی حاضر در نشست تهران،

«اگر اوپک نماد سیاست نفت بود، OGEC می‌تواند زبان سیاست گاز شود.»

در نهایت، پروژه ایران برای تأسیس سازمان کشورهای صادرکننده گاز، آزمونی است برای بلوغ نهادی دنیای گاز و تلاشی برای تبدیل انرژی به ابزار دیپلماسی فعال.

اگر موفق شود، جهان انرژی وارد دوران تازه‌ای خواهد شد؛ دورانی که در آن گاز نه تنها منبع حرارت و برق، بلکه منبع قدرت سیاسی خواهد بود.

افزایش تعرفه‌های برق، گاز، آب نباید به صورت یکسان اعمال شود

نماینده مردم کلیبر و خداآفرین در مجلس با انتقاد از افزایش تعرفه‌های برق، گاز، آب و سوخت و خدمات دولتی بدون ارتقاء کیفیت خدمات عمومی تاکید کرد که این افزایش نباید به صورت یکسان اعمال شود؛ زیرا توان پرداخت در مناطق مختلف و میان اقشار گوناگون به شدت متفاوت است.

به گزارش ایسنا؛ بهنام رضوانی نماینده مردم کلیبر، خداآفرین و هوراند در مجلس امروز در نطق خود در صحن علنی مجلس گفت که در فصل تدوین لایحه بودجه ۱۴۰۵ معیشت مردم باید نقطه کانون سیاست گذاری مالی دولت و مجلس باشد. تورم مزمن و ساختاری به ویژه در حوزه کالاهای اساسی به جان اقتصاد خانواده افتاده است و شکاف دستمزدهای رسمی و هزینه‌های واقعی به سطح بحرانی رسیده است. رضوانی بر ضرورت بازطراحی سیاست‌های دستمزدی دولت مبتنی بر شاخص‌های تورمی واقعی و حفظ کرامت نیروی انسانی تاکید کرد و گفت: درغیر این صورت ادامه این روند به تضعیف سرمایه انسانی دولت و گسترش نابرابری‌ها خواهد انجامید.

وی با انتقاد از افزایش تعرفه‌های برق، گاز، آب و سوخت و خدمات دولتی بدون ارتقاء کیفیت خدمات عمومی تاکید کرد که این افزایش نباید به صورت یکسان اعمال شود؛ زیرا توان پرداخت در مناطق مختلف و میان اقشار گوناگون به شدت متفاوت است.

این نماینده مجلس با انتقاد از وضعیت مسکن و اجاره بها، بی مسکنی را ریشه بسیاری از آسیب‌های اجتماعی دانست و در ادامه از دولت خواست با اصلاح ساختارهای نهادی بازار کار و تقویت پیوند میان دانشگاه و صنعت، حمایت هدفمند از اشتغال تخصصی بحران را به صورت ریشه‌ای مدیریت کند. رضوانی در بخش دیگری از نطق خود گفت: پرداخت‌ها به نیروهای شرکتی شاغل در دستگاه‌های دولتی همان بار مالی را دارد که استخدام رسمی دارد؛ چراکه دولت مبلغ بیشتری به شرکت‌های پیمانکار پرداخت می‌کند و آنها با کسر سود، حقوق نیروها را واریز می‌کنند. این ساختار موجب تبعیض، بی‌عدالتی و دلسردی نیروی انسانی در مجموعه دولت شده است. نماینده کلیبر، خداآفرین و هوراند در مجلس همچنین خواستار تعیین تکلیف نیروهای نهضتی و توجه وزارت آموزش و پرورش به وضعیت آنها شد.

وی بحران دریاچه ارومیه را یکی از تهدیدهای اقلیمی و زیست محیطی بنیادین منطقه دانست که نباید مورد غفلت واقع شود.

نوبت دوم

شهرداری اقبالیه

آگهی مناقصه عمومی

شهرداری اقبالیه در نظر دارد در راستای اجرای مصوبه شورای محترم اسلامی شهر اقبالیه به شماره ۶/۹۵۱/ش مورخ ۱۴۰۴/۰۷/۰۶ نسبت به اجرای عملیات اجرای روکش آسفالت معابر سطح شهر اقبالیه از طریق مناقصه عمومی یک مرحله ای همراه با ارزیابی کیفی اقدام نماید . لذا شرکتها و افراد حقیقی و حقوقی واجد الشرایط میتوانند ازتاریخ انتشار آگهی جهت دریافت اسناد مناقصه به سامانه تدارکات دولت الکترونیک (سامانه ستاد) www.setadiran.ir مراجعه نمایند . مهلت تحویل اسناد فراخوان حداکثر ده روز پس از آخرین مهلت دریافت اسناد فراخوان می باشد .
۱- اسناد مناقصه ، از تاریخ ۱۴۰۴/۰۷/۳۰ لغایت ۱۴۰۴/۰۸/۰۷ در سامانه تدارکات الکترونیکی دولت به آدرس www.setadiran.ir قابل دریافت می باشد و آخرین مهلت تسلیم پیشنهادها ، ساعت ۱۹ مورخه ۱۴۰۴/۰۸/۲۵ میباشد .
۲- جلسه کمیسیون جهت بازگشایی پاکت ارزیابی کیفی راس ساعت ۰۸:۰۰ روز ۱۴۰۴/۰۸/۲۶ و جلسه بازگشایی پاکت های (الف وب،ج) در تاریخ ۱۴۰۴/۰۸/۲۸ راس ساعت ۰۸:۰۰ در سالن کنفرانس شهرداری اقبالیه تشکیل میشود .
۳- هزینه آگهی (هر چند نوبت) بر عهده برنده فراخوان می باشد .
۴- شرکت کنندگان موظفند نسبت به ارائه گواهی فعالیت و ایمنی ازسازمان های ذیربط اقدام نمایند .
۵- برآورد پیش بینی شده از محل اعتبارات داخلی شهرداری و به مبلغ ۲۴,۸۵۶,۱۰۸,۱۳۱ ریال می باشد .
۶- واریز مبلغ ۱,۲۴۳,۰۰۰,۰۰۰ ریال سپرده شرکت درفراخوان به حساب جاری ۰۱۰۶۳۹۵۲۸۱۰۰۳ بانک ملی شعبه اقبالیه یا ضمانت نامه بانکی
۷- برندگان اول و دوم فراخوان چنانچه حاضر به انعقاد قرارداد نشوند سپرده آنان ضبط خواهد گردید .
۸- سایر اطلاعات و جزئیات مر بوط به معامله در اسناد فراخوان درج گردیده است .

شناسه آگهی: ۲۰۲۷۶۲۳

شهرداراقبالیه - خلیل نوروزی

نوبت اول

شهرداری کامیاران

آگهی مناقصه عمومی یک مرحله ای
فراخوان ۲۰۰۴۰۰۵۱۱۶۰۰۰۰۱۳

شهرداری کامیاران در نظر دارد فراخوان پروژه اجرای عملیات آسفالت بصورت تنی به شماره ۲۰۰۴۰۰۵۱۱۶۰۰۰۰۱۳ را از طریق سامانه تدارکات الکترونیکی دولت برگزار نماید.
کلیه مراحل برگزاری فراخوان از دریافت و تحویل اسناد فراخوان تا بازگشایی پاکت ها از طریق درگاه سامانه تدارکات الکترونیکی دولت (ستاد) به آدرس www.Setadiran.ir انجام خواهد شد.
متقاضیان شرکت در فراخوان در صورت عدم عضویت در سامانه نسبت به ثبت نام و دریافت گواهی امضای الکترونیکی(به صورت برخط) برای کلیه صاحبان امضای مجاز و مهر سازمانی اقدام لازم را به عمل آورند.

مواعد زمانی:
تاریخ انتشار فراخوان : ۱۴۰۴/۰۸/۰۵ — مهلت دریافت اسناد فراخوان : از تاریخ ۱۴۰۴/۰۸/۰۵ تا ۱۴۰۴/۰۸/۱۴
مهلت ارسال پیشنهادات : تا ساعت ۱۴ تاریخ ۱۴۰۴/۰۸/۲۴ — زمان بازگشایی پاکت ها : ساعت ۰۸ صبح ۱۴۰۴/۰۸/۲۵
نوع و مبلغ تضمین شرکت در فرایند ارجاع کار: مبلغ ضمانت نامه شرکت در مناقصه ۲/۵۶۵/۰۰۰/۰۰۰ ریال (به حروف: دو میلیارد و پانصد و شصت و پنج میلیون ریال) می باشد که باید به یکی از شکل های زیر باشد.

الف: ضمانت نامه بانکی	ب : واریز وجه نقد به حساب سپرده شماره ۰۱۰۵۸۷۷۹۱۳۰۰۰ شهرداری

اطلاعات تماس و آدرس دستگاه:
کامیاران، خیابان صلاح الدین ایوبی، چهارراه زنده یاد ادهم مظفری، ساختمان شهرداری
شماره تماس: ۰۸۷۳۵۵۲۲۶۱۰ - ۰۸۷۳۵۵۲۱۷۹۰

فرشادمنبری
شهردار کامیاران

نوبت اول

آگهی مزایده اجاره غرفه ها و کانکس های سطح شهر (۴)
غرفه های بازارچه کوثر (شهرک مهرگان) و کانکس میدان شهید بازگیر

سازمان ساماندهی مشاغل شهری شهرداری بروجرد درنظر دارد مزایده اجاره آگهی مزایده اجاره غرفه ها و کانکس های سطح شهر (۴)
غرفه های بازارچه کوثر (شهرک مهرگان) و کانکس میدان شهید بازگیر رااز طریق مزایده عمومی و درون سامانه ستاد به شماره سیستمی ۵۰۰۴۰۹۱۷۱۴۰۰۰۰۷۹ به متقاضیان حقیقی و حقوقی با شرایط مندرج در سامانه ستاد واگذار نماید .
متقاضیان می توانند جهت کسب اطلاعات بیشتر و دریافت اسناد مزایده به سایت www.setadiran.ir و یا آدرس لرستان بروجرد خیابان شهید باهنر مراجعه نمایند (شماره تماس ۰۶۶۴۲۶۲۶۱۷۴)

احمد ممیوند- سرپرست سازمان ساماندهی مشاغل شهری شهرداری بروجرد

آگهی مناقصه عمومی یک مرحله ای (تهاتری و نقدی)

فرماندهی انتظامی استان اردبیل در نظردارد به منظور احداث طرح های مورد نیاز، با مشخصات ارائه شده در اسناد مناقصه و با شرایط زیر، نسبت به برگزاری تشریفات قانونی مناقصه اقدام نماید.
الف) مشخصات طرح: احداث ۳۳۶ واحد منازل سازمانی به متراژ ۴۱۳۴۲ مترمربع به تفکیک زیر:
۱) احداث ۷۲ واحد منازل سازمانی به متراژ ساختمان ۸۸۵۹ مترمربع در سه بلوک ۲۴ واحدی در شهرستان پارس آباد
۲) احداث ۹۶ واحد منازل سازمانی به متراژ ساختمان ۱۱۸۱۲ مترمربع در چهار بلوک ۲۴ واحدی در شهرستان مشگین شهر
۳) احداث ۷۲ واحد منازل سازمانی به متراژ ساختمان ۸۸۵۹ مترمربع در سه بلوک ۲۴ واحدی در شهرستان بیله سوار
۴) احداث ۷۲ واحد منازل سازمانی به متراژ ساختمان ۸۸۵۹ مترمربع در سه بلوک ۲۴ واحدی در شهرستان گرمی
۵) احداث ۲۴ واحد منازل سازمانی به متراژ ساختمان ۲۹۵۳ مترمربع در یک بلوک ۲۴ واحدی در شهرستان نیر
*به همراه پیاده رو دور ساختمان با اسکلت بتنی ،نما بصورت ترکیبی از سیمان شسته و آجر نسوز و سنگ تراورتن، سیستم گرمایشی پکیج ، سیستم سرمایشی کولر آبی ، تهیه و نصب دیزل ژنراتور ۶۰kva به همراه اتاق ۳*۴ و UPS ، دوربین مداربسته و ... برای هر بلوک بصورت جداگانه .
ب) برآورد ریالی طرح: مبلغ برآورد ریالی طرح به میزان ۹/۳۲۰/۰۲۸/۲۴۹/۸۳۹ ریال می باشد.
ت) محل تامین اعتبار: قسمتی از محل تهاتر املاک مازاد فراجا به آدرس شهرستان مشگین شهر پلاک ثبتی ۲۷۸/۱۵۶۳۶ فرعی از ۳۷ اصلی بخش ۱۳ به مساحت ۶۱۰۴ مترمربع به ارزش ۶/۰۰۰/۰۰۰/۰۰۰/۰۰۰ ریال می باشد که تصویر اسناد مالکیت، کروکی موقعیت ملک و نحوه تحویل ملک مورد تهاتر در زمان ارائه اسناد مناقصه، قابل رویت بوده و مابقی بصورت نقدی در قالب طرح های عمرانی می باشد.
ج) ضمانتنامه: تضمین شرکت در مناقصه به مبلغ ۱۶۷/۳۰۰/۰۰۰/۰۰۰ ریال شامل ضمانتنامه معتبر بانکی در اسناد مناقصه می باشد.
د) شرایط اجرای طرح: پیمان به صورت اجرای کارهای ساختمانی سرجمع (پیمان سرجمع ابلاغیه ۹۶/۰۵/۰۴) و برای قسمت تهاتر فاقد هرگونه تعدیل آحادبهاء، مابه التفاوت مصالح، جبران آثار ناشی از نرخ ارز و ... می باشد و براساس فهرست بهای پایه ابنیه، مکانیکی و برقی سال ۱۴۰۴ و احتساب کلیه ضرایب متعلقه به فهرست بهاء است.
ه) کسورات: برای بخش تهاتر کسورات مطابق ضوابط و ابلاغیه های مورد عمل در طرح های غیر عمرانی ف.ا.ج.ا.ا. و برای بخش نقدی کسورات مطابق ضوابط و ابلاغیه های مورد عمل در طرح های عمرانی ف.ا.ج.ا.ا. پرداخت و در پایان با ارایه مفاصا حساب تسویه می گردد.
و) پیش پرداخت: برای بخش نقدی پیش پرداخت برابر آئین نامه تضمین معاملات دولتی به شماره ۱۲۳۴۰۲/ت۵۰۶۵۹ ه مورخ ۱۳۹۴/۰۹/۲۲ پرداخت می گردد و برای بخش تهاتر ملک در قبال احداث، هیچ گونه پیش پرداختی به پیمانکار پرداخت نمی‌گردد.
ز) مدت اعتبار پیشنهادات: ۳ ماه می باشد .
ح) شرایط مناقصه گزار: در رد یا قبول تمامی و یا هر یک از پیشنهادات، مختار است و به پیشنهادات مشروط، مخدوش و فاقد فهرست تجزیه بهاء، ترتیب اثر داده نخواهد شد.
ط) تاریخ واگذاری اسناد مناقصه: از مورخ ۱۴۰۴/۰۸/۰۵ تا مورخ ۱۴۰۴/۰۸/۱۱ می باشد.
ی) آخرین مهلت قبول پیشنهادات: مورخ ۱۴۰۴/۰۸/۲۶ می باشد.
ک) تاریخ بازگشایی پاکات مناقصه: مورخ ۱۴۰۴/۰۸/۲۷ می باشد.
ل) محل بازگشایی پاکات مناقصه به آدرس: اردبیل میدان پلیس ستاد فرماندهی انتظامی استان اردبیل می باشد.
- لذا از تمامی پیمانکاران دارای گواهی صلاحیت پیمانکاری معتبر صادره از سازمان مدیریت و برنامه ریزی کشور که در سامانه ساجات WWW.SAJAT.IR و ساجار WWW.SAJAR.IR قابل رویت بوده و دارای حداقل رتبه ۲ در رشته ابنیه (دارای ظرفیت مجاز و آزاد کار و ریالی برای شرکت در مناقصه متناسب با برآورد کل پروژه) می باشند و دارای گواهی صلاحیت ایمنی صادره از وزارت تعاون، کار و رفاه اجتماعی (HSE)، دعوت می گردد حداکثر ظرف مدت ۷ روز از تاریخ درج آگهی با به همراه داشتن فتوکپی برابر با اصل رتبه بندی شرکت (تأئیدیه صلاحیت پیمانکاری سازمان مدیریت و برنامه ریزی کشور) گواهینامه مودیان مالیاتی (مالیات بر ارزش افزوده)، صورت های مالی حسابرسی شده منتهی به سال جاری (برای پروژه ها با برآورد بیش از ۱۰ برابر سقف معاملات عمده دولتی)، یک جلد رزومه کاری پنج سال اخیر شرکت، جهت اعلام آمادگی ودریافت اسناد به منظور ارزیابی توان اجرایی کار توسط دستگاه مناقصه گزار به آدرس: اردبیل شهرک نادری معلونت مهندسی فرماندهی انتظامی استان اردبیل مراجعه نمایند. تلفن: ۰۴۵۲۱۸۲۴۰۵۷
هزینه درج کلیه مراحل آگهی و ثبت قرارداد به عهده برنده مناقصه می باشد.

فرماندهی انتظامی استان اردبیل

رشد چشمگیر سرانه فضاهای ورزشی در یزد

زهرا افضلیان – خبرنگار جهان اقتصاد

معاون شهردار و رئیس سازمان فرهنگی، اجتماعی و ورزشی شهرداری یزد اعلام کرد که در چهار سال گذشته، سرانه ورزشی شهر یزد چندین برابر ادوار گذشته افزایش یافته و زیرساخت‌های ورزشی گسترده‌ای برای شهروندان ایجاد شده است.

مصطفی زارع‌زاده با اشاره به رشد چشمگیر سرانه فضاهای ورزشی در این دوره شهرداری و شورای اسلامی شهر اظهار داشت: علاوه بر برگزاری رویدادهای ورزشی و حمایت از هیئت‌های ورزشی، اقدامات متعددی برای توسعه زیرساخت‌های ورزش شهری در دستور کار قرار گرفته که نتایج آن در نقاط مختلف یزد قابل مشاهده است.

وی افزود: در کنار برنامه‌هایی نظیر المپیاد ورزش محلات یزد که با مشارکت گسترده شهروندان برگزار می‌شود، شهرداری یزد در سال‌های اخیر با نگاه توسعه‌محور توانسته است تحولی جدی در حوزه فضاهای ورزشی رقم بزند.

رئیس سازمان فرهنگی، اجتماعی و ورزشی شهرداری یزد تصریح کرد: از ابتدای پیروزی انقلاب اسلامی تا پیش از آغاز دوره ششم شورای اسلامی شهر، تنها ۹۵۸۰ متر مربع فضای ورزشی توسط شهرداری یزد احداث شده بود، اما در همین دوره، بیش از ۲۵ هزار متر مربع فضای ورزشی جدید در سطح شهر ایجاد شده است.

زارع‌زاده خاطرنشان کرد: این رقم نشان‌دهنده رشد چندبرابری فعالیت‌های عمرانی در حوزه ورزش است؛ رشدی که نه‌تنها کم‌سابقه، بلکه نتیجه نگاه راهبردی مدیریت شهری به نقش ورزش در سلامت و نشاط اجتماعی شهروندان است.

وی ادامه داد: با وجود این پیشرفت‌ها، هنوز تا رسیدن به شرایط مطلوب فاصله داریم و باید در مسیر گسترش سرانه ورزشی، به‌ویژه در محلات کم‌برخوردار، گام‌های بلندتری برداریم تا همه شهروندان از امکانات ورزشی مناسب بهره‌مند شوند.

رئیس سازمان فرهنگی، اجتماعی و ورزشی شهرداری یزد با اشاره به توسعه زمین‌های چمن مصنوعی در شهر اظهار داشت: تا پیش از این دوره، تنها سه زمین چمن مصنوعی در اختیار شهرداری بود، اما اکنون ۲۰ زمین چمن مصنوعی جدید به بهره‌برداری رسیده و مدیریت آن به خود محلات واگذار شده است.

زارع‌زاده تصریح کرد: این اقدام علاوه بر افزایش دسترسی مردم به امکانات ورزشی، به تقویت حس مسئولیت اجتماعی و مشارکت اهالی محلات در نگهداری از این فضاها منجر شده و الگویی موفق از مدیریت مردمی در حوزه ورزش شهری را به نمایش گذاشته است.

وی در پایان اظهار امیدواری کرد: با تداوم همکاری های شهرداری، شورای اسلامی شهر و هیئت‌های ورزشی، در آینده نزدیک شاهد ارتقای جایگاه یزد به عنوان یکی از شهرهای پیشرو در توسعه ورزش همگانی و زیرساخت‌های ورزشی در کشور باشیم.

اهداء مدال افتخار سازمان شیلات کشور به شرکت پلیمر آریاساسول

عالی حسینی – خبرنگار جهان اقتصاد

معاون وزیر جهاد کشاورزی و رئیس سازمان شیلات کشور با اهداء مدال افتخار، تندیس و لوح تقدیر از خدمات آریاساسول در حمایت از تنوع زیستی دریایی خلیج فارس تقدیر کرد. ، حمزه رستم پور در دیداری صمیمانه با مدیر HSE شرکت پلیمر آریاساسول با اشاره به مدیریت ذخایر آبزیان به عنوان یک وظیفه گفت: با توجه به فشاری که به ذخایر دریا خصوصاً در خلیج فارس وارد می‌شود باید ذخایر در دریا مدیریت شود، این مهمترین مولفه اقتصاد دریا محور است. معاون وزیر جهاد کشاورزی و رئیس سازمان شیلات کشور با اشاره وظیفه قانونی سازمان شیلات در بازسازی ذخایر دریا به عنوان سرمایه اجتماعی و ملی گفت: کاری که شرکت پلیمر آریاساسول در این زمینه انجام داده کار بزرگی است، فارغ از اعتبار خوبی که برای اجرای این پروژه تخصیص داده شده است، به مدیریت و کارکنان این شرکت تبریک می‌گویم که به این نگاه و بینش رسیده‌اند که چنین کار مهمی را با مشارکت شیلات انجام دهند.

رستم‌پور با اشاره به اینکه اجرای چنین پروژه‌ای در کشور اولین بار است که توسط آریاساسول اتفاق می‌افتد، گفت: ارزش اجرای پروژه حفظ و احیای زیستگاه آبزیان در دریا کمتر از ساخت مدرسه و مسجد نیست. با اجرای این پروژه علاوه بر تثبیت سکونت بومیان هر منطقه حتی مهاجرت معکوس اتفاق می‌افتد، شغل ایجاد می‌شود.

اردوان فرزین‌پور مدیر HSE شرکت پلیمر آریاساسول نیز با اشاره به اتمام ساخت سازه‌های بتنی زیستگاه مصنوعی آبزیان گفت: با تاکید و هدایت دکتر حیدر زاده مدیرعامل محترم شرکت آریاساسول به منظور فرهنگ‌سازی و اجرای طرح‌های نوین در اجرای پروژه‌های مسئولیت‌های اجتماعی، این پروژه با اعتباری بالغ بر ۲۰۰ هزار دلار سرمایه‌گذاری در حال اجراست که تا پایان آبان ماه ۱۴۰۴ به مردم شریف عسلویه و تا پایان سال در کنگان استان بوشهر تقدیم می‌شود.

قابل ذکر است پروژه حفظ و احیای زیستگاه آبزیان و حمایت از تنوع زیستی دریای خلیج فارس در قالب تفاهم نامه‌ای در ۱۶ بهمن ۱۴۰۲ به امضاء محمدرضا حیدرزاده مدیر عامل و نائب رئیس هیئت مدیره شرکت پلیمر آریاساسول و عقیل امینی مدیرکل شیلات استان بوشهر رسید.

سیب مراغه محصولی با ۱۰۰ هزار میلیارد ریال گردش مالی

رعنا نیکرفتار – خبرنگار جهان اقتصاد

فرماندار شهرستان مراغه با تاکید بر اهمیت اقتصادی، کشاورزی و مزیت گردشگری محصول سیب این شهرستان، گفت: گردش مالی این محصول باکیفیت و بی مانند در ایران و جهان بالغ بر یکصد هزار میلیارد ریال است که رقمی قابل توجه بوده و می توان آنرا افزایش داد.

امین امینیان درآغاز دوازدهمین جشنواره سیب مراغه، رویکرد اصلی و مهم این جشنواره را توسعه پایدار کشاورزی و صنعت گردشگری منطقه عنوان و اظهار کرد: بدون تردید سیب مراغه به دلیل کیفیت، کمیت و ویژگی های خاص غذایی از اهمیت بسیار بالایی برخوردار است و جشنواره ای به نام سیب باید بتواند علاوه بر توسعه باغات و صادرات این محصول، صنعت گردشگری شهرستان را نیز متحول کرده و به آن رونق ببخشد.

امینیان با بیان اینکه امسال محصول سیب مراغه با وجود خشکسالی و سرمازدگی زودرس نسبت به سال های قبل کاهش تولید داشته است، یادآور شد: اما هنوز این شهرستان مقام نخست حجم تولید و باغات سیب آذربایجان شرقی را به خود اختصاص داده است، اما باید تلاش کرد تا با شیوه های نوین باغداری و بهره مندی از فناوری های نوین تولید خود را همه ساله افزایش دهیم، چون اقتصاد منطقه وابسته به این محصول است و هر میزان تولید آن ارتقا یابد، منجر به درآمدزایی برای مردم خواهد شد.

وی بهینه سازی الگوی کشت، حرکت به سمت تولیدات گلخانه ای در حوزه باغداری، تعامل و بهره مندی از دانشگاه های شهرستان، تلاش برای بهبود بازدهی تولید، نوسازی ساختار تولید، توجه به موضوع مهم تحقیقات و آموزش، جذب و به کارگیری شرکت های دانش بنیان، کاربردی سازی فناوری های نوین و ارتقای بازدهی آب مصرفی را از اهداف مهم و تخصصی برگزاری دوازدهمین جشنواره سیب مراغه عنوان کرد.

امینیان یکی از مهمترین خصوصیات سیب مراغه را صادراتی بودن آن برشمرد و با تاکید بر اینکه باید در این زمینه تلاش های وافری با هدف افزایش درآمدهای شهرستان، استان و منطقه به انجام برسد، یادآور شد: اکنون حجم قابل توجهی از این محصول به کشورهایی همچون هند، آسیای میانه، حاشیه خلیج فارس و تعدادی از کشورهای اروپایی و آسیایی صادر می شود که می توان با ارایه راهکارهای مختلف از سوی کارشناسان و صاحب نظران حجم صادراتی را افزایش داد.

وی میزان تولید سیب در هر هکتار از باغات مراغه را بین ۱۵ تا ۲۰ تن اعلام و اضافه کرد: این در حالی است که در برخی از کشورهای صاحب عنوان در این محصول، میزان تولید تا ۲۰۰ تن نیز به ثبت رسیده است که ارقامی بسیار قابل توجه و جالبی به شمار می رود، بر همین اساس باید تلاش کنیم با بهره مندی از روش های نوین فناوری راندمان تولید در باغات منطقه را حداقل به ۳۰ تا ۵۰ تن برسانیم.

تمرکز توانیر بر تأمین پایدار برق صنایع انرژی‌بر

آمنه قدیم پرست – خبرنگار جهان اقتصاد

مدیرعامل شرکت توانیر در نشستی تخصصی در مجتمع صنعتی معدنی گل گهر سیرجان، سیاست‌های کلان صنعت برق برای مدیریت بحران کنونی و عبور از وضعیت ناترازی انرژی را تشریح کرد

به گزارش روابط عمومی شرکت توزیع نیروی برق جنوب استان کرمان، دکتر رجبی مشهدی مدیرعامل شرکت توانیر، از تلاش مدیران عامل شرکت‌های برق منطقه‌ای، توزیع برق جنوب و شمال تقدیر کرد و گفت:از همکارانم، آقای حبیبی، آقای صدیقی و آقای سلیمانی صمیمانه قدردانی می‌کنم؛ این عزیزان واقعاً سرمایه‌های ارزشمند صنعت برق هستند.

دکتر رجبی مشهدی در ادامه با اشاره به رشد سریع تقاضا و کسری فعلی شبکه برق، توضیح داد: با وجود افزوده شدن ۳۸۰۰ مگاوات ظرفیت جدید از سال ۱۳۹۷، هم‌اکنون شبکه برق کشور با کمبود تولید ۶۵۵۰ مگاواتی مواجه است

وی تغییرات اقلیمی، بهبود سطح رفاه و قیمت پایین حامل‌های انرژی را از عوامل اصلی این ناترازی برشمرد و افزود: سالانه حدود ۱,۳ میلیون دستگاه کولر گازی جدید به شبکه اضافه می‌شود که معادل ۲۵۰۰ مگاوات بار جدید است. متأسفانه بخش قابل‌توجهی از این تجهیزات و دیگر محصولات پرمصرف، وارداتی و فاقد استاندارد و برچسب انرژی هستند

مدیرعامل توانیر در ادامه به مهم‌ترین راه‌حل‌های در دست اجرا اشاره کرد:

توسعه ظرفیت نیروگاهی:

تا پیش از پیک تابستان ۱۴۰۵، حدود ۸۰۰۰ مگاوات ظرفیت نیروگاهی جدید شامل ۵۰۰۰ مگاوات قطعی و ۳۰۰۰ مگاوات در مرحله نهایی، به بهره‌برداری خواهد رسید.

جایگزینی کولرهای گازی فرسوده:

برنامه‌ریزی برای جایگزینی ۵ میلیون کولر گازی فرسوده در نوار جنوبی کشور در دست اجراست. تعویض تنها یک میلیون دستگاه از آن‌ها، ۱۶۰۰ مگاوات صرفه‌جویی در پیک مصرف به همراه خواهد داشت.

هوشمندسازی شبکه توزیع:

نصب ۶ میلیون کنتور هوشمند برای پایش برخط مشترکان پرمصرف و کنترل دقیق‌تر الگوی مصرف، در دست اجراست.

مدیریت مصارف غیرمجاز:

مصرف برق بخش غیرمجاز استخراج رمزارزها به حدود ۲۴۰۰ مگاوات رسیده و توانیر با همکاری وزارت ارتباطات، از طریق مسیرهای حقوقی با این پدیده برخورد می‌کند

راهبرد کلان صنعت برق

دکتر رجبی مشهدی در پایان، جمع‌بندی خود را اینگونه ارائه داد:بر این اساس، صنعت برق کشور راهبرد دووجهی «توسعه ظرفیت تولید» و «مدیریت هوشمند تقاضا» را به‌صورت هم‌زمان، برای تأمین برق پایدار در پیش گرفته است.

قبل از این نشست دکتر رجبی‌مشهدی، مدیرعامل شرکت توانی و هیئت همراه ، از شرکت جهان فولاد سیرجان، سایت توسعه فولاد گل‌گهر، مرکز کنترل نیروگاه گهران و پیت معدن شماره ۱ در منطقه صنعتی،معدنی گل‌گهر بازدید کرد. مدیران عامل شرکت های برق منطقه ای، توزیع نیروی برق جنوب و شمال استان کرمان و مدیران ارشد گل گهر مدیرعامل شرکت توانیر را همراهی نمودند.

معاون استاندار فارس خبر داد:

تشکیل دبیرخانه دائمی گورستان دارالسلام شیراز

توانایی – خبرنگار جهان اقتصاد

معاون هماهنگی امور گردشگری و زیارت استانداری فارس از تشکیل دبیرخانه دائمی گورستان دارالسلام شیراز با حضور دستگاه‌های مسئول خبر داد.

مهدی پارسایی در جلسه هماهنگی ساماندهی گورستان دارالسلام با بیان اینکه اقدامات لازم برای ورود شهرداری شیراز در زمینه ساماندهی گورستان تاریخی دارالسلام در حال انجام است، اظهار کرد: همه دستگاه‌های مسئول، در این زمینه همراهی کرده‌اند و همه اقدامات برای ساماندهی کارشناسانه این گورستان در دبیرخانه دائمی صورت خواهد گرفت.

وی با اشاره به این‌که پیش شرط همه اقدامات عملی در زمینه ساماندهی گورستان دارالسلام انجام مطالعه‌ای جامع و تهیه سند مداخله کارشناسی در این مرکز مهم تاریخی خواهد بود، افزود: هرگونه مداخله در گورستان، قبل از انجام مطالعات جامع و تهیه سند، می‌تواند آسیب‌های جبران ناپذیری به این مکان وارد و هویت آن را مخدوش کند.

معاون هماهنگی امور گردشگری و زیارت استانداری فارس ادامه داد: بعضی اقدامات که در گذشته به منظور ساماندهی گورستان تاریخی دارالسلام صورت گرفته است بدون دقت‌های کارشناسانه بوده است که می‌توانست به لایه‌های مختلف تاریخی و هویت این مکان با اهمیت آسیب وارد کند بنابراین جلوی آن‌ها گرفته شده است.

پارسایی گورستان تاریخی دارالسلام را یکی از قدیمی‌ترین گورستان های تاریخ اسلام در ایران دانست و با اشاره به وجود مقبره بسیاری از شخصیت های ارزشمند در این مکان، گفت: وجود صفه تربت در گورستان دارالسلام نشان‌دهنده عمق باورهای دینی مردم شیراز به اهل بیت(ع) است و باید با ساماندهی علمی این گورستان، امکان حضور و بهره‌مندی مردم از این مکان را که گویای بخش مهمی از تاریخ شیراز است فراهم کنیم.

خبر

بهره‌مندی سه روستای شهرستان دهلران از آب شرب سالم و پایدار

صفربیگی- خبرنگار جهان اقتصاد

مدیرعامل شرکت آبفا استان، از بهره‌مندی سه روستای شهرستان دهلران شامل تم‌تم‌آب، پتک اعراب و نهرعنبر از نعمت آب شرب سالم بصورت پایدار خبر داد.

به‌گزارش روابط‌عمومی شرکت آب و فاضلاب استان ایلام، محمد محمدی، گفت: در روستای تم‌تم‌آب بخش مرکزی عملیات حفاری و لوله‌گذاری به طول ۵۰۰ متر اجرا شد و با بهره‌برداری از این طرح بیش از ۲۰۰ خانوار از آب شرب سالم برخوردار شدند.

وی افزود: در روستاهای پتک اعراب و نهرعنبر از توابع بخش موسیان، مشترکین به‌دلیل افت فشار با مشکل کم‌آبی مواجه بودند که با ایجاد و تقویت خط انتقال آب این روستا مشکل رفع شد به‌طوری که اکنون بیش از ۶۰۰ مشترک با جمعیتی بالغ بر ۲ هزار نفر از آب شرب پایدار بهره‌مند هستند.

مدیرعامل شرکت آبفا استان هدف از اجرای این پروژه‌ها را توسعه زیرساخت‌های آبرسانی، ارتقای خدمات‌رسانی و بهبود کیفیت زندگی مشترکین در روستاهای یاد شده را عنوان و تأکید کرد که این اقدامات گامی مهم در راستای تحقق عدالت در دسترسی به آب سالم و ارتقای رفاه و سلامت ساکنان روستاهای استان است.

خبر

افتخار آفرینی فرزندان کارکنان منطقه کرمانشاه در مسابقات فرهنگی ورزشی پالایش و پخش

لیدا احمدی گاوکلی- خبرنگار جهان اقتصاد

رئیس روابط عمومی شرکت ملی پخش فرآورده های نفتی منطقه کرمانشاه از افتخار آفرینی و درخشش فرزندان همکاران این منطقه در نهمین جشنواره فرهنگی ورزشی فرزندان پسر شرکت ملی پالایش و پخش فرآورده های نفتی ایران خبر داد.

رئیس روابط عمومی منطقه با بیان اینکه مسابقات مذکور به میزبانی منطقه خراسان رضوی برگزار شده بود، افزود: فرزندان این منطقه در اوزان ۱۱۰ و ۷۱ کیلوگرم موفق به دریافت مدال طلا و و در وزن ۹۲ کیلوگرم موفق به دریافت مدال نقره شدند.

محمدرضا قادری اظهار کرد: حسین قادری در رشته کشتی آزاد در وزن ۱۱۰ و محمدطاها کریمی در رشته کشتی فرنگی در وزن ۷۱ کیلوگرم موفق به دریافت مدال طلا و حسین بیات در رشته کشتی فرنگی موفق به دریافت مدال نقره شد.

به گفته وی، ترویج فرهنگ ورزش و به تبع آن ارتقا سلامت جسمی و روانی باعث شده تا منطقه کرمانشاه همواره در مسابقات ورزشی موفق به دریافت نشان های خوشرنگ شود.

خبر

۲ طرح آموزشی و مدرسه در ارومیه و مهاباد افتتاح شد

جباردوخت – خبرنگار جهان اقتصاد

با حضور رئیس جمهور دو طرح آموزشی و مدرسه در شهرهای ارومیه و مهاباد به بهره برداری رسید.

با حضور مسعود پزشکیان رئیس جمهوری بعد از ظهر پنجشنبه در حاشیه نشست توسعه و عدالت آموزشی با مشارکت مردم دو طرح آموزشی و مدرسه سازی در شهرهای ارومیه و مهاباد به بهره برداری رسیدند.

هنرستان ۲۱ کلاسه شهدای ارومیه در زمینی به مساحت یک‌هزار مترمربع احداث شده و ۲۲ هزار میلیارد ریال برای ساخت و تجهیز آن هزینه شده است. با بهره‌برداری از این مجموعه، ظرفیت تحصیل برای سه هزار و ۶۰۰ دانش‌آموز فراهم شده است.

مدرسه ۱۲ کلاسه شهدای اقتدار مهاباد نیز در محله سیدآباد این شهر و در زمینی به مساحت یک‌هزار و ۷۵۰ مترمربع ساخته شده که برای آن ۵۶۰ میلیارد ریال هزینه شده است.

معاون امور عمرانی استاندار آذربایجان غربی در این آئین که به صورت برخط برگزار شد، افزود: با مشارکت‌های مردمی، گروه‌های جهادی، خیرین مدرسه ساز تاکنون هزار کلاس درس با دو هزار و ۵۰۰ میلیارد تومان اجرا کرده ایم که سه هزار و ۶۰۰ دانش آموز از این خدمات بهره مند شدند.

یاسر رهبردین با اشاره به آغاز نهضت مدرسه سازی در استان گفت: استان آذربایجان غربی جزو استان‌های نیازمند به توجه در موضوع فضاهای آموزشی است.

مدیرکل و رئیس شورای هماهنگی راه و شهرسازی آذربایجان‌غربی گفت: این مدرسه با زیربنای یک هزار و ۷۹۰ مترمربع به همت راه و شهرسازی احداث شده و تحویل دستگاه بهره‌بردار می‌شود.

پیمان آرامون با بیان اینکه برای بهره‌برداری از این طرح ۵۶۰ میلیارد ریال اعتبار هزینه شده استریال بیان کرد: این مدرسه در ۳ طبقه و با ۱۲ کلاس احداث شده و نیاز آموزشی مروم منطقه را در شهرستان مهاباد فراهم می‌کند.

مدیرکل راه و شهرسازی آذربایجان‌غربی گفت: ساخت مدارس در راستای تامین نیاز و سرانه‌های آموزشی در مناطق مورد هدف همواره از اولویت‌های راه و شهرسازی بوده و تاکنون اقدامات ویژه‌ای در این راستا در سطح استان انجام شده است.

آرامون افزود: تاکنون ۱۶۶ کلاس درس در قالب ۱۴ مدرسه با زیربنای ۱۹ هزار و ۶۶ مترمربع با ۷ هزار و ۶۵۰ میلیارد ریال اعتبار هزینه شده در سطح استان احداث و تحویل آموزش و پرورش شده است.

وی بیان کرد: همچنین در حال حاضر ۵ مدرسه با ۶۳ کلاس درس و زیربنای ۷ هزار و ۱۲۷ متردر دست احداث است که بعد از تکمیل تحویل دستگاه بهره‌بردار می‌شود.

رئیس جمهور در یازدهمین سفر استانی خود، صبح پنجشنبه وارد ارومیه شد و در بدو ورود مورد استقبال حجت‌الاسلام والمسلمین سید مهدی قریشی نماینده ولی‌فقیه در استان، رضا رحمانی استاندار آذربایجان غربی و جمعی از مسئولان استانی قرار گرفت.

دیدار با نخبگان، فعالان اقتصادی و سیاسی و شرکت در جلسه شورای برنامه‌ریزی آذربایجان‌غربی از جمله برنامه رئیس جمهور از جمله برنامه‌های امروز دکتر پزشکیان در سفر به آذربایجان غربی بود.

جهان اقتصاد

نخستین روزنامه اقتصادی ایران تأسیس: ۱۳۷۰

WWW.JAHANEGHTESAD.COM

صاحب امتیاز و مدیر مسئول:
شهناز محمودی

زیر نظر شورای سردبیری
•قائم‌مقام: مهرناز خوشبخت

•گروه نفت انرژی : گلناز پرتوی مهر
•گروه اقتصاد : راضیه احمد وند
•گروه صنعت و معدن : مهرناز خوشبخت
•گروه زیربنایی : رضا پور حسین
•گروه بازار و سرمایه : زهرا عسگری
• مدیر امور فنی : آرش ارباب‌زاده
• مدیرامور شهرستان ها: آمنه قدیم پرست
مدیر امور مالی: زهرا طاهروردیان
• آدرس: خیابان انقلاب نرسیده به میدان فردوسی، بعداز پل کالج نبش کوچه براتی، پلاک ۱۶، طبقه ۳ واحد ٦
تلفن : ۳۰٦۹ ٦٦۷۱ -۰۲۱
۰۲۱-٦٦۷۲ ٦۷ ۹۰

تلفن سازمان آگهی ها :
۰۹۰۱۳۹۱۵٦۳٤
۰۲۱-٦٦۷۲٦۷۹۰
•کد پستی: ۱۱۳۱۸۵۶۶۳۴
• روابط عمومی:
۰۹۱۲۰۲۹۳۳۵۸
۰۲۱-٦٦۷۲٦۷۹۰
• چاپخانه: چاپ شاخه سبز
• پخش سراسری: احمد جراری
• امور مشترکین دفتر مرکزی:
ساختمان مرکزی روزنامه
• تلفن: ۰۲۱-٦٦۷۲٦۷۹۰
• جهان اقتصاد عضو تشکل‌های صنفی «انجمن صنفی مدیران روزنامه‌های غیر دولتی»، «انجمن مدیران نشریات ایران» و «تعاونی مطبوعات کشور» است.
• ایمیل: 1371jahan@gmail.com

• دوشنبه •۵ آبان ماه ۱۴۰۴
• سال سی‌ودوم • شماره ۸۸۲۷

کارتون روز

محسن رفیعی

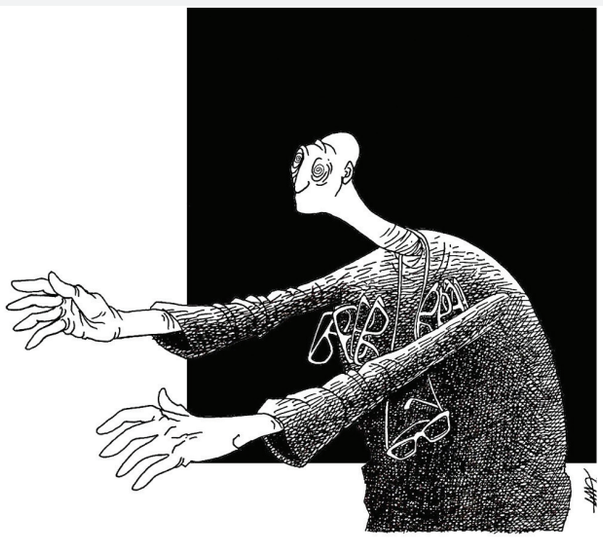

بدون‌شرح

اینفوگرافی

طراح: آفاق ازکات

وزیر ارتباطات پاسخ داد

دولت چه مشوق‌هایی در زمینه فیبرنوری ارایه می‌دهد؟

وزیر ارتباطات گفت: مشوق‌هایی که در دولت چهاردهم به صورت ویژه در دستور کار قرار گرفته، اتصال را هدف‌گذاری کرده است؛ به عبارتی متناسب با پوشش، مستنداتی وجود داشت اما اعلام کردیم که به ازای هر اتصالی که کاربرها و اپراتورهای دولت ایجاد می‌کنند، مبلغی به ازای هر اتصال پرداخت شود.

به گزارش ایسنا، سیدستار هاشمی – وزیر ارتباطات و فناوری اطلاعات در حاشیه کنفرانس ملی مخابرات در جمع خبرنگاران در پاسخ به سوال ایسنا درباره مشوق‌های دولت در زمینه فیبر نوری برای مشترکان اظهار کرد: ویژگی این موضوع این است که اتصال قابل پایش است، یعنی کاملا به صورت برخط می‌توانیم به مردم گزارش دهیم که به چه میزان متصل شده‌اند و برآورد دقیق و درستی هم داشته باشیم از اینکه چه میزان از زیرساخت‌های ارتباطی ما محقق شده است. بنابراین کیفیت موضوعیت پیدا می‌کند و متوجه می‌شویم که چقدر توانستیم کیفیت را واقعا عملیاتی کرده و ارتقاء دهیم.

وی ادامه داد: در حال حاضر در کنار فناوری‌های توسعه‌ای باید نگاه آینده‌نگر نیز داشته باشیم. ماهواره‌های مخابراتی و فناوری کوانتوم می‌تواند تأثیرات بالقوه‌ای در ارتباطات ایجاد کند. چند سالی فاصله میان مخابرات و خانواده ارتباطات وجود داشت اما در دولت چهاردهم، اصل را وفاق گذاشته‌ایم.

وی افزود: وفاق به این معناست که اختلافات را حل کنیم و در یک راستا حرکت کنیم. ما در دولت اقدام رقابتی نخواهیم داشت یعنی انحصار موضوعیت ندارد. امروز تولیدکنندگان در کنار پروژه ملی فیبر نوری قرار گرفته‌اند و باید تلاش کنیم کل زیست بوم را به حرکت درآوریم.

وزیر ارتباطات با بیان اینکه اتفاق خوبی که قرار است به واسطه این پروژه رقم بخورد، کاهش مصرف انرژی است، تشریح کرد: ارتباطات مبتنی بر فیبرنوری به عنوان ارتباطات سبز شناخته می‌شود بنابراین یکی از کارکردهای این پروژه کاهش مصرف انرژی خواهد بود.

هاشمی تأکید کرد: همه این تلاش‌ها با محوریت وفاق و در راستای رضایت مردم است، اگر رضایت وجود نداشته باشد، اساسا کسب وی کار ها دوام نمی آورند.

وی در ادامه گفت: در باب فلسفه وجودی طرح سواپ کسی نمی‌تواند تردید داشته باشد چون امروز تکنولوژی مبتنی بر سیم مسی پاسخگوی نیاز شهروندان نیست بنابراین بحث مهاجرت از سیم مسی به نوری لاجرم باید اتفاق بیفتد که در کل دنیا هم این مسیر راه رفته‌اند.

وزیر ارتباطات در پایان گفت: اما سوالی که مطرح می‌شود این است که تکلیف سایر اپراتورهای دارای پروانه که زیرساخت فیبرنوری را توسعه و ارائه داده‌اند چه می‌شود؟ باید گفت این موضوع در مصوبات و اقدامات رگولاتوری در نظر گرفته شده که این اقدام منجر به حذف بازیگران مختلف از این زیست بوم نشود یعنی حتماً بازار اپراتورهای مختلف غیر از مخابرات ایران حتماحفظ بلکه ارتقاء پیدا خواهد کرد.َر

خبر

لزوم توجه به ذی‌نفعان در پروژه مهاجرت به فیبرنوری

معاون وزیر ارتباطات گفت: پروژه ملی مهاجرت از کابل مسی به فیبرنوری که قرار است پس از ۱۰۰ سال اجرا شود، ذی‌نفعانی دارد که هر کدام سهم قابل توجهی در توسعه پروژه دارند، درخواست من از مخابرات توجه ویژه به مسئله ذی نفعان در این پروژه است چراکه اگر اختلافی در این زمینه وجود داشته باشد، موانعی در مسیر تحقق این مهم ایجاد می‌شود.

به گزارش ایسنا، حمید فتاحی– رئیس سازمان تنظیم مقررات و ارتباطات رادیویی– در کنفرانس ملی مخابرات اظهار کرد: کمتر از دو ماه قبل در جلسه‌ای با شرکت مخابرات در زمینه مهاجرات از کابل مسی به فیبرنوری شرکت کردیم. در حال حاضر عزم جدی از سوی شرکت مخابرات و مدیران برای اجرای این پروژه دیده می‌شود.

وی افزود: همه به اتفاق به اصل پروژه سواپ اذعان دارند و اگرچه تاکنون نقدهایی نیز مطرح شده که چرا کمی زمان را در این زمینه از دست داده ایم. مهاجرت از مس به فیبر نوری یک الزام است و این امر بر کسی پوشیده نیست. آن چیزی که به شرکت مخابرات برای اجرای به موقع این پروژه کمک می‌کند، ابتدا عزم جدی است و ما نیز در سازمان تنظیم مقررات و ارتباطات رادیویی نسبت به قوانین مربوطه اقدام می‌کنیم.

معاون وزیر ارتباطات در پایان تأکید کرد: لازم است همه با یکدیگر با هدفی مشخص که سرویس‌دهی به مردم برای توسعه ارتباطات کشور است قدم برداریم.

آگهی استخدام راننده شرکتی
بنیاد مسکن انقلاب اسلامی استان گلستان

بنیاد مسکن انقلاب اسلامی استان گلستان در نظر دارد جهت تامین بخشی از نیروی انسانی تخصصی مورد نیاز در واحد امور اجرایی و ماشین آلات عمرانی از بین برادران متعهد واجد شرایط ذیل پس از اخذ آزمون کتبی , مصاحبه فنی _ عملی و تست رانندگی بصورت نیروی شرکتی استخدام نماید .

ردیف	عنوان مورد نیاز	مدرک مورد نیاز	تعداد (نفر)	مکان مورد استفاده
۱	راننده کامیون	گواهینامه پایه یکم	۱	سطح استان
۲	راننده تریلی	گواهی نامه پایه یکم	۱	سطح استان
۳	راننده بیل مکانیکی (زنجیری)	گواهینامه ویژه بیل مکانیکی	۱	سطح استان

- شرایط عمومی :
۱. تابعیت نظام مقدس جمهوری اسلامی ایران .
۲. نداشتن سوء پیشینه کیفری با تائید مراجع ذیربط
۳. عدم اعتیاد به مواد مخدر با تایید مراجع ذیربط .
۴. عدم اشتغال و تعهد خدمت به دستگاههای دولتی .
۵. داشتن کارت پایان خدمت یا معافیت کفالت .
۶. داشتن کارت سلامت
۷-داشتن کارت هوشمند باربری(ویژه راننده تریلی)

- شرایط اختصاصی :
۱. دارا بودن گواهینامه مطابق جدول فوق .
۲. داشتن مدرک تحصیلی دیپلم (افراد با داشتن مدرک تحصیلی حداقل سوم راهنمایی می توانند برای راننده تریلی و بیل مکانیکی در این آزمون شرکت نمایند)
۳. داشتن حداکثر ۴۰ سال سن(افراد با حداکثر سن ۴۵ می توانند برای مورد راننده تریلی و بیل مکانیکی شرکت نمایند) .
۴. داشتن حداقل ۲ سال سابقه کار مرتبط
۵. استعلام نمره منفی از پلیس راهنمایی و رانندگی (حداکثر نمره منفی قابل قبول ۲۰ نمره منفی بوده و محرومیت ۳ ماهه و ۶ماهه نداشته باشد)
۶. در صورت انتخاب نهایی راننده، نسبت به انعقاد قرارداد موقت ۳ ماهه و در صورت رضایت از عملکرد در این دوره، قرارداد شرکتی منعقد می گردد و تابع قوانین مقررات استخدامی رسمی نمی باشد.
۷-بنیاد مسکن در قبول یا رد صلاحیت قبول شدگان مختار می باشد.

- مدارک مورد نیاز :
۱. اصل و کپی شناسنامه از تمام صفحات بر روی برگ A۴ یکسری .
۲. اصل و کپی کارت ملی بر روی برگ A۴ یک سری.
۳. اصل و کپی گواهینامه رانندگی بر روی برگ A۴ یک سری .
۴. اصل و کپی آخرین مدرک تحصیلی یک سری .
۵. عکس ۴*۳ با زمینه سیاه و سفید ۳ قطعه .
۶. اصل و کپی کارت پایان خدمت بر روی برگ A۴ یکسری .
۷. اصل و کپی کارت هوشمند رانندگی باربری

از متقاضیان محترم دعوت بعمل می آید که مدارک مورد نیاز فوق را حداکثر تا مورخه ۱۴۰۴/۰۸/۱۵ به نشانی:
گرگان ، گرگان-ابتدای جاده روستای فوجرد،اموراجرایی و ماشین آلات عمرانی بنیاد مسکن تحویل نمایند . (تلفن تماس ۰۱۷-۳۲۵۰۹۵۷۱)

روابط عمومی بنیاد مسکن انقلاب اسلامی استان گلستان

نوبت دوم

آگهی فراخوان مناقصه عمومی دو مرحله ای همراه با ارزیابی کیفی به صورت فشرده شماره ۱۴۰۴/۴۰

شرکت توزیع برق استان همدان

شرکت توزیع نیروی برق استان همدان در نظر اقلام به شرح ذیل را از طریق مناقصه عمومی دو مرحله ای ، از فروشندگان ، تولید کنندگان و واجدین شرایط و از طریق فروش اسناد مناقصه خریداری نماید. لذا از کلیه تولیدکنندگان، فروشندگان و واجدین شرایط دعوت به عمل می آید، طی مدت ۵ روزازتاریخ انتشارآگهی با مراجعه به سامانه تدارکات الکترونیکی دولت(ستاد)به نشانی اینترنتی WWW.setadiran.ir ، نسبت به واریزمبلغ ۸۰۰۰۰۰ ریال به حساب سپهرشماره ۰۲۰۵۶۸۲۷۹۳۰۰۷نزد بانک صادرات شعبه مهدیه همدان بنام شرکت توزیع نیروی برق استان همدان و خریداسنادمناقصه اقدام نمایند.

توضیحات:
۱- به پیشنهادات فاقد امضاء مشروط، مخدوش و پیشنهاداتی که بعد از انقضاء مدت فراخوان و خارج ازسامانه ستادواصل شود مطلقاً ترتیب اثر داده نخواهد شد.
۲- به پیشنهادات فاقد ضمانت نامه بانکی معتبر، ضمانت نامه مخدوش کمتر از مبلغ مقرر،چک شخصی و شرکتی و نظایر آن ترتیب اثر داده نخواهد شد.
۳- اسناد در سایت ذیل قابل دسترس می باشد ، لذا جهت کسب اطلاعات بیشتر با تلفن ۳۸۲۷۴۶۳۲- ۰۸۱ تماس حاصل فرمایید.
نشانی سایت سامانه تدارکات الکترونیکی دولت (ستاد) www.setadiran.ir
درصورت عدم ثبت نام وعضویت مناقصه گران درسامانه ستاد ، ضروری است مراحل ثبت نام وعضویت در سامانه مذکورانجام ونسبت به دریافت گواهی امضاالکترونیک ازدفاترمنتخب اسنادرسمی اقدام گردد. بدیهی است درصورت عدم اخذگواهی امضا الکترونیک ، امکان ورودبه سامانه ستاد و شرکت درمناقصه فوق وجود نخواهد داشت.

ردیف	شرح	تعداد	شماره مناقصه	آخرین مهلت تحویل پاکات	تاریخ جلسه بازگشائی پاکات			مبلغ ضمانت نامه بانکی (ریال)	توضیحات
					ارزیابی کیفی	الف و ب	ج		
۱	سیم آلومینیوم نمره ۴۲ ACSR	۶۰۰۰ کیلوگرم	۱۴۰۴/۴۰	۱۴۰۴/۰۸/۲۷ تا ساعت ۱۲	۱۴۰۴/۰۸/۲۷ ساعت ۱۳	۱۴۰۴/۰۹/۰۲ ساعت ۸	۱۴۰۴/۰۹/۰۹ ساعت ۸	۴,۱۶۶,۵۰۰,۰۰۰	سایر اطلاعات و جزئیات در اسناد مناقصه مندرج است
۲	هادی روکش دار CC آلومینیوم تقویت شده با فولاد HYENA با ولتاژ نامی ۲۰ کیلوولت	۲۰۰۰۰ متر							
۳	هادی روکش دار CC آلومینیوم تقویت شده با فولاد MINK با ولتاژ نامی ۲۰ کیلوولت	۲۶,۷۲۰ متر							

روابط عمومی شرکت توزیع نیروی برق استان همدان

نوبت اول

آگهی مناقصه عمومی

شهرداری ملارد در نظر دارد، به استناد تبصره ۱۱ ردیف ۶۶ بودجه مصوب سال ۱۴۰۴ به شماره ۱۵۶۶/ص ش/۱۴۰۳ مورخ ۱۴۰۳/۱۲/۲۶ شورای اسلامی شهر ملارد، اجرای عملیات بازسازی حسینیه گلزار شهدا، را از طریق سامانه تدارکات الکترونیکی دولت برگزار نماید.کلیه مراحل برگزاری مناقصه از دریافت و تحویل اسناد مناقصه تا بازگشایی پاکت ها از طریق درگاه سامانه تدارکات الکترونیکی دولت (ستاد) به آدرس www.setadiran.ir انجام خواهد شد. متقاضیان شرکت در مناقصه در صورت عدم عضویت در سامانه نسبت به ثبت نام و دریافت گواهی امضای الکترونیکی (به صورت بر خط) برای کلیه صاحبان امضای مجاز و مهر سازمانی اقدام لازم را بعمل آورند.

موضوع مناقصه: اجرای عملیات بازسازی حسینیه گلزار شهدا
۱) مبلغ اعتبار : ۴۰/۰۰۰/۰۰۰/۰۰۰ میلیارد ریال. به حروف چهل میلیارد ریال.
۲) مدت اجرای کار :۴ ماه.
۳) مهلت خرید و دریافت اسناد مناقصه :
از تاریخ **۱۴۰۴/۰۸/۰۵** تا تاریخ **۱۴۰۴/۰۸/۱۴** ساعت **۱۴:۳۰** در سامانه تدارکات الکترونیکی دولت(ستاد) به آدرس www.setadiran.ir می باشد.
۴) مهلت قبول و بارگذاری پیشنهادات:
از تاریخ **۱۴۰۴/۰۸/۱۴** تا تاریخ **۱۴۰۴/۰۸/۲۵** ساعت **۱۴:۳۰** در سامانه تدارکات الکترونیکی دولت(ستاد) به آدرس www.setadiran.ir می باشد.
۵) سپرده شرکت در مناقصه، دو میلیارد ریال مبلغ **۲/۰۰۰/۰۰۰/۰۰۰** ریال تعیین گردیده است، مناقصه گران موظفند اسناد مربوطه وجه مذکور را یکی از روشهای مشروحه ذیل در سامانه تدارکات الکترونیکی دولت (ستاد) به آدرس www.setadiran.ir بارگذاری و اصل رسید بانکی واریز وجه یا ضمانتنامه بانکی تا پایان ساعت اداری مورخ ۱۴۰۴/۰۸/۲۵ به دبیرخانه شهرداری واقع در بلوار رسول اکرم (ص)، ساختمان مرکزی شهرداری ملارد تسلیم گردد.
الف) رسید بانکی واریز وجه مذکور به حساب شماره۰۱۱۶۶۸۵۴۲۸۰۰۳ سپرده شرکت در مناقصه نزد بانک ملی شعبه ملارد کد۲۶۱۶
ب)ضمانتنامه بانکی به نفع شهرداری ملارد به حساب به شماره ۰۱۱۶۶۸۵۴۲۸۰۰۳ نزد بانک ملی ایران شعبه ملارد کد ۲۶۱۶
۶) لازم بذکر است نفرات اول ، دوم و سوم مناقصه هرگاه حاضر به انعقاد قرارداد نشوند سپرده آنان به ترتیب به نفع کارفرما ضبط خواهد شد.
۷) لازم بذکر است سایر اطلاعات و جزئیات مربوط به معامله در اسناد مناقصه مندرج می باشد.
۸) لازم بذکر است شهرداری در رد یا قبول هر یک از پیشنهادها مختار است .
۹) زمان بازگشایی پیشنهادها در ساعت **۱۲:۰۰** روز دوشنبه تاریخ **۱۴۰۴/۰۸/۲۶** در سالن جلسات ساختمان مرکزی شهرداری ملارد می باشد .
تاریخ انتشار نوبت اول ۱۴۰۴/۰۸/۰۵
تاریخ انتشار نوبت دوم ۱۴۰۴/۰۸/۱۲

خدابخش محمد زاده پودینه – شهردار ملارد