جهان اقتصاد

نخستین روزنامه اقتصادی ایران

سه‌شنبه ۳۰ تیر ماه ۱۴۰۵ | ۶ صفر ۱۴۴۸ | ۲۱ جولای ۲۰۲۶ | سال سی‌ودوم شماره ۹۰۲۰ | تعداد صفحه:۸ | قیمت:۱۰۰۰۰تومان

برق ۶ واحد فولادی تامین می شود

در نشست مشترک سیدمحمد اتابک وزیر صنعت، معدن و تجارت با عباس علی آبادی وزیر نیرو که در محل وزارت صمت برگزار شد، دو طرف با هدف حمایت از تولید، پایداری فعالیت واحدهای صنعتی و مدیریت بهینه تأمین انرژی، درباره راهکارهای کاهش محدودیت‌های برق صنایع به توافق رسیدند.

ادامه صفحه۳

جهان اقتصاد گزارش می دهد؛

انقلاب ترانزیتی؛ قطار ایران به دیوار چین رسید

جهان اقتصاد: برای نخستین‌بار یک محموله ترانزیتی به‌صورت مستقیم از چین و بدون تخلیه و بارگیری مجدد در طول مسیر، از طریق شبکه ریلی ایران به افغانستان منتقل شده است. این محموله شامل تخته‌های MDF به وزن ۵۰۰ تن است که از مبدأ پکن روی شبکه ریلی چین بارگیری شد، پس از عبور از ترکمنستان وارد شبکه ریلی ایران شد و سپس از طریق کریدور ریلی خواف–هرات به ایستگاه روزنک در ولایت هرات رسید. مدیر کریدور ریلی ایران – افغانستان در این رابطه گفته است که این نخستین ترانزیت مستقیم ریلی در مسیر پکن–هرات از طریق شبکه ریلی ایران به شمار میرود.

رضایی با اشاره به مزیت‌های این مسیر گفت: انتقال این محموله با استفاده از حمل‌ونقل ترکیبی دریایی و ریلی، نسبت به مسیرهای متداول گذشته، زمان و هزینه حمل‌ونقل را به‌طور قابل توجهی کاهش داده و موجب افزایش رقابت‌پذیری این کریدور در جابه‌جایی کالا شده است.

ادامه صفحه٤

«جهان اقتصاد» گزارش می دهد

گلوگاه نفتی جهان زیر سایه تنش‌های تازه

صفحه٦

جهان اقتصاد بررسی می‌کند؛

کارخانه‌های هوشمند؛ آینده تولید تغییر خواهد کرد؟

جهان در آستانه یکی از بزرگ‌ترین تحولات صنعتی تاریخ قرار دارد؛ تحولی که موتور محرک آن، هوش مصنوعی است. اگر انقلاب صنعتی نخست با ماشین بخار و انقلاب چهارم با دیجیتالی شدن شناخته میشود، دهه‌های آینده به نام «تولید هوشمند» ثبت خواهد شد. در این الگو، هوش مصنوعی نه‌تنها فرآیندهای تولید را متحول میکند، بلکه تصمیم‌گیری، مدیریت زنجیره تأمین، کنترل کیفیت و حتی طراحی محصولات را نیز بر عهده خواهد گرفت. کارشناسان معتقدند کشورهایی که امروز برای ورود به این عرصه برنامه‌ریزی نکنند، در رقابت صنعتی آینده با فاصله‌ای قابل توجه از اقتصادهای پیشرو مواجه خواهند شد.

صنعت جهانی دیگر تنها به دنبال افزایش ظرفیت تولید نیست، بلکه هدف اصلی، تولید سریع‌تر، دقیق‌تر و کم‌هزینه‌تر است. در این مسیر، هوش مصنوعی به یکی از مهم‌ترین ابزارهای تحول صنعتی تبدیل شده است.

کارخانه‌های آینده با اتکا به الگوریتم‌های هوشمند قادر خواهند بود عملکرد ماشین‌آلات را به‌صورت لحظه‌ای پایش کنند،

ادامه صفحه۲

تعریف ۹ پروژه مشترک فناورانه میان ایران و ترکیه

ادامه صفحه۸

ویترین

پتانسیل بزرگ رودخانه‌های ایران برای تولید برق

ادامه صفحه٦

بحران خاموش زیر پای تهران

ادامه صفحه٤

همتی: درآمد سرانه ایرانیان ۴۷ درصد کاهش یافت؛ ارز رانتی حذف شد

ادامه صفحه۲

سرنوشت پرونده واگذاری ایران‌خودرو به کروز در قوه قضائیه چه شد؟

ادامه صفحه۲

سرمقاله

انحصار در زنجیره قطعه‌سازی؛ مانعی بر سر راه رقابت و رضایت مصرف‌کننده

علی حدادی

عضو کمیسیون صنایع و معادن مجلس شورای اسلامی

صفحه۲

یادداشت

ناترازی انرژی در سایه جنگ؛ جهاد صرفه جویی راهکار عبور از بحران

محسن مولائی نسب

مرکز مطالعات انرژی دانشکده کارآفرینی دانشگاه تهران

صفحه۳

یادداشت

اقتصاد مردمی؛ کلید رونق تولید و رشد پایدار

هاشمی نخل ابراهیمی

عضو کمیسیون برنامه، بودجه و محاسبات مجلس شورای اسلامی

صفحه٤

از سوی دبیر انجمن صنایع نساجی عنوان شد

انتقاد از واردات پارچه و پوشاک استوک

سید شجاع‌الدین امامی رئوف در توضیح آخرین وضعیت صنعت نساجی و پوشاک کشور، گفت: صنعت نساجی و پوشاک مانند بسیاری از صنایع کشور، از شرایط ناشی از جنگ اخیر تاثیر پذیرفته و بخشی از این آثار به تامین مواد اولیه، بخشی به حمل‌ونقل و لجستیک و بخشی نیز به شرایط بازار و تقاضای مصرف‌کنندگان مربوط است و محدودیت‌های ایجادشده در حمل‌ونقل دریایی، افزایش ریسک‌های ناشی از جنگ اخیر، رشد هزینه‌های بیمه و حمل کالا و همچنین افزایش قیمت جهانی نفت، به عواملی بدل شده تا قیمت بسیاری از مواد اولیه پتروشیمی مورد استفاده در صنعت نساجی جهش کند.

وی افزود: بسیاری از الیاف و مواد اولیه مورد نیاز در این صنعت، وابستگی مستقیمی به محصولات پتروشیمی دارند و به همین دلیل افزایش قیمت نفت، قیمت این مواد را نیز در بازارهای جهانی بالا برده است؛ علاوه بر این، کاهش تولید برخی محصولات در پتروشیمی‌های داخلی نیز مشکلات جدیدی برای تولیدکنندگان ایجاد کرده؛ به‌گونه‌ای که تولید «چیپس پلی‌استر» به حدود یک‌چهارم تا یک‌پنجم کاهش یافته و همین موضوع وابستگی صنعت به واردات را افزایش داده است و در طرف دیگر قیمت جهانی چیپس پلی‌استر که پیش از اسفندماه حدود ۸۰ سنت بود، امروز با احتساب هزینه‌های حمل، بیمه و سایر هزینه‌ها با قیمتی حدود ۱.۶ دلار به دست تولیدکننده ایرانی می‌رسد؛ به عبارت دیگر، هزینه تامین این ماده اولیه دو برابر شده است.

دبیر انجمن صنایع نساجی ایران ادامه داد: افزایش نیاز به واردات مواد اولیه در شرایطی اتفاق افتاده که تولیدکنندگان به دلیل سوابق وارداتی خود با محدودیت‌هایی در تخصیص ارز و ثبت سفارش مواجه هستند. امامی رئوف با اشاره به سایر پیامدهای جنگ بر صنعت نساجی گفت: هرچند مشکل قطعی برق و ناترازی انرژی از سال‌های گذشته وجود دارد، اما این ناترازی امسال شدت بیشتری پیدا کرده و فشار مضاعفی بر واحدهای تولیدی وارد کرده که مستقیما بر روند تولید تاثیر می‌گذارد. وی با بیان اینکه آثار جنگ تنها به حوزه تولید محدود نمی‌شود، اظهار کرد: بخش دیگری از پیامدهای شرایط موجود، به بازار و رفتار مصرف‌کنندگان مربوط است؛ صنعت نساجی و پوشاک ارتباط مستقیمی با وضعیت روانی جامعه دارد و تجربه‌های جهانی نیز نشان می‌دهد هرچه آرامش و نشاط اجتماعی بیشتر باشد، بازار پوشاک نیز رونق بیشتری دارد و در مقابل، شرایط نااطمینانی و بحران موجب می‌شود خرید کالاهای بادوام و غیرضروری از اولویت خانوارها خارج شود. دبیر انجمن صنایع نساجی ایران افزود: به همین دلیل، بخشی از بازار شب عید سال گذشته در حوزه پوشاک، فرش ماشینی، موکت، منسوجات خانگی، پرده و مبلمان از دست رفت و در ادامه نیز بی‌ثباتی‌های ماه‌های ابتدایی امسال و شرایط ناشی از جنگ، مذاکرات و تحولات منطقه‌ای، مانع بازگشت رونق به بازار شده که در نتیجه آن صنعت نساجی و پوشاک با کاهش محسوس تقاضا و رکود بازار مواجه است. امامی رئوف ادامه داد: با وجود تمام این مشکلات، اما صنایع نساجی از ابتدای جنگ تلاش کرده‌اند تا واحدهای تولیدی را به حفظ اشتغال تشویق کنند که به همین منظور، وضعیت موجودی مواد اولیه، کالاهای تولیدشده و نیازهای واحدها به صورت مستمر پایش شده تا با تامین نیازهای ضروری، از کاهش اشتغال جلوگیری شود.

وی با اشاره به سهم اشتغال این صنعت گفت: صنعت نساجی و پوشاک یکی از اشتغال‌زاترین صنایع کشور محسوب می‌شود و حدود یک میلیون نفر به صورت مستقیم در این صنعت فعالیت می‌کنند که با احتساب واحدهای صنفی، فروشگاه‌ها و مشاغل وابسته، تعداد شاغلان غیرمستقیم این صنعت به مراتب بیشتر است و سهم مهمی در سبد اشتغال کشور ایفا می‌کنند و پایین بودن هزینه ایجاد هر فرصت شغلی نیز باعث شده در بسیاری از کشورهای جهان، توسعه صنعت نساجی و پوشاک یکی از راهکارهای اصلی حفظ اشتغال در دوران بحران باشد.

نوبت دوم

شرکت گاز استان لرستان
روابط عمومی

آگهی ارزیابی کیفی پیمانکار
موضوع : مناقصه شماره ۴۰۵/۱۱

شرکت گاز استان لرستان (مناقصه گزار) در نظر دارد تامین: «خرید رگولاتور خانگی در سایزهای مختلف» را از طریق مناقصه عمومی (دو مرحله ای) به پیمانکار واجد صلاحیت واگذار نماید . لذا از کلیه پیمانکاران واجد صلاحیتی که تمایل به شرکت در این مناقصه را دارند ، دعوت می گردد ، به منظور دریافت اسناد ارزیابی کیفی از تاریخ ۱۴۰۵/۰۴/۲۴ لغایت۱۴۰۵/۰۴/۳۱ از طریق سامانه ستاد اقدام نمایند.لازم به ذکر است کلیه مدارک خواسته شده که در سامانه تدارکات الکترونیکی دولت (ستاد) www.setadiran.ir با شماره فراخوان ۲۰۰۵۰۹۱۳۷۸۰۰۰۰۱۴ ، پایگاه ملی اطلاع رسانی مناقصات کشور به آدرس http://iets.mporg.ir درج گردیده را تکمیل و حداکثر تا تاریخ۱۴۰۵/۰۵/۱۴ از طریق سامانه ستاد ارسال نمایند.

عنوان و مشخصات کلی پروژه :

ردیف	عنوان پروژه	مدت پیمان	مبلغ برآورد کار حدود(ریال)	پایه و رتبه مورد نیاز
۱	خرید رگولاتور خانگی در سایزهای مختلف	۸۰ روز	۲۷۲,۷۲۰,۰۰۰,۰۰۰ ریال	تامین کنندگان دارای گواهی صلاحیت مرتبط و معتبر

به این پیمان در صورت وجود اعتبار و تخصیص لازم پیش پرداخت تعلق می گیرد

محل تحویل و گشایش پیشنهادات : خرم آباد- میدان ۲۲ بهمن- بلوار مدیریت- شرکت گاز استان لرستان- امور قراردادها ، تلفکس : ۳۳۲۰۰۶۸۳-۰۶۶

محل تامین اعتبار : سایر

تضمین مناقصه : مطابق با آیین نامه تضمین معاملات دولتی(تصویب نامه هیئت وزیران به شماره ۱۲۳۴۰۲/ت۵۰۶۵۹ مورخه ۱۳۹۴/۰۹/۲۲)

مدت اعتبار پیشنهادها : سه ماه می باشد و این مدت حداکثر برای یک بار قابل تمدید می باشد.

شرایط شرکت کننده در فراخوان ،داشتن شخصیت حقوقی، تجربه کافی مرتبط، توانائی تهیه و تسلیم ضمانت نامه،توانائی رعایت استانداردهای شرکت ملی گاز،داشتن امکانات و نیروی متخصص به اندازه کافی،رتبه بندی مرتبط با رعایت ظرفیت مجاز کاری،داشتن کد شناسه ملی اشخاص حقوقی و صورتهای مالی حسابرسی شده ،بازگشایی پاکات منوط به کسب حداقل امتیاز از کمیته فنی / بازرگانی طبق اسناد ارزیابی می باشد.

داشتن کد شناسه ملی اشخاص حقوقی و ایران کد

شناسه آگهی: ۲۲۲۷۰۰۲

روابط عمومی شرکت گاز استان لرستان

انتخاب کارت از دنیای ملت کارت

انتخاب و سفارش از طریق دیما

بانک ملت bank mellat | دیما Dima

جهان اقتصاد
WWW.JAHANEGHTESAD.COM
۲ اخبار
• سه‌شنبه • ۳۰ تیر ماه ۱۴۰۵
• سال سی‌ودوم • شماره ۹۰۲۰

سرمقاله

انحصار در زنجیره قطعه‌سازی؛ مانعی بر سر راه رقابت و رضایت مصرف‌کننده

علی حدادی - عضو کمیسیون صنایع و معادن مجلس شورای اسلامی

صنعت خودروسازی ایران سال‌هاست با چالش‌هایی همچون افزایش هزینه‌های تولید، محدودیت‌های تأمین، نوسانات اقتصادی و تأخیر در تحویل محصولات روبه‌رو است. اگرچه بخشی از این مشکلات به عوامل کلان اقتصادی بازمی‌گردد، اما نقش ساختار غیررقابتی در زنجیره تأمین قطعات نیز قابل چشم‌پوشی نیست. هر زمان که رقابت در یک بازار کمرنگ شود، کیفیت، سرعت تأمین و حقوق مصرف‌کننده نخستین قربانیان آن خواهند بود.

یکی از مهم‌ترین الزامات پایداری تولید خودرو، وجود شبکه‌ای رقابتی، شفاف و متنوع از قطعه‌سازان است. در شرایطی که تعداد محدودی از تأمین‌کنندگان سهم عمده بازار را در اختیار داشته باشند، خودروسازان با وابستگی بیشتری مواجه می‌شوند و هرگونه اختلال در تأمین قطعات، مستقیماً بر روند تولید و تحویل خودرو اثر می‌گذارد. نتیجه چنین وضعیتی، افزایش تأخیر در تحویل محصولات، رشد هزینه‌های تولید و نارضایتی مشتریان خواهد بود.

این شرایط موجب شده حتی قطعه‌سازانی که توان تولید محصولات استاندارد و باکیفیت را دارند نیز فرصت حضور مؤثر در بازار را پیدا نکنند.

ادامه این روند نه‌تنها فضای رقابتی را تضعیف می‌کند، بلکه انگیزه سرمایه‌گذاری برای ارتقای کیفیت و نوآوری را نیز کاهش می‌دهد. در بازاری که رقابت واقعی وجود نداشته باشد، تولیدکنندگان برای بهبود کیفیت یا کاهش هزینه‌ها با فشار کمتری مواجه خواهند بود و در نهایت مصرف‌کننده ناچار است هزینه این ناکارآمدی را پرداخت کند.

از سوی دیگر، ساماندهی بازار قطعات بدون نظارت مؤثر و سیاست‌گذاری دقیق امکان‌پذیر نیست. ایجاد شفافیت در فرآیند تأمین، تسهیل ورود قطعه‌سازان توانمند، جلوگیری از شکل‌گیری انحصار و نظارت بر عملکرد تأمین‌کنندگان، از جمله اقداماتی است که می‌تواند به بهبود عملکرد صنعت خودرو کمک کند.

اگر هدف، افزایش کیفیت خودرو، کاهش تأخیر در تحویل محصولات و جلب رضایت مصرف‌کنندگان است، اصلاح ساختار بازار قطعه‌سازی باید به یکی از اولویت‌های سیاست‌گذاران تبدیل شود. توسعه رقابت سالم، حمایت از تولیدکنندگان توانمند و مقابله با هرگونه انحصار، می‌تواند زمینه‌ساز پویایی بیشتر صنعت خودرو و افزایش بهره‌وری در این بخش باشد.

خبر

بسته حمایتی ۱۰۶ بندی شعام به طور کامل اجرا شود

رئیس اتاق ایران از عدم مشارکت بخش خصوصی در تدوین بسته حمایتی پساجنگ انتقاد کرد و گفت: با وجود تصویب ۱۰۶ حمایت برای بنگاه‌های آسیب‌دیده، این بسته هنوز به دستگاه‌های اجرایی ابلاغ نشده است.

صمد حسن‌زاده در گفتوگویی تلویزیونی با انتقاد از عدم مشارکت بخش خصوصی در تدوین بسته حمایتی پساجنگ، اظهار کرد: بار اصلی اشتغال کشور بر دوش بخش خصوصی است؛ از این رو انتظار می‌رود در هر تصمیمی که به این حوزه مربوط می‌شود، نمایندگان بخش خصوصی حضور داشته باشند و نظرات آنها مورد توجه قرار گیرد.

وی افزود: در حالی که شنیده می‌شود بسته حمایت‌های پساجنگ در دولت به تصویب رسیده، اتاق بازرگانی، صنایع، معادن و کشاورزی ایران به عنوان نماینده بخش خصوصی هیچ نقشی در فرآیند تدوین و تصمیم‌گیری این بسته نداشته است.

رئیس اتاق ایران با اشاره به خسارت‌های واردشده به بنگاه‌های اقتصادی در پی جنگ، گفت: شورای عالی امنیت ملی (شعام) بسته‌ای حمایتی را برای کمک به واحدهای اقتصادی تصویب کرده که شامل حدود ۱۰۶ بند حمایتی است و با هدف پشتیبانی از بنگاه‌ها و تداوم فعالیت‌های اقتصادی کشور تدوین شده است

حسن‌زاده ادامه داد: با وجود تصویب این بسته، تاکنون دستورالعمل‌های اجرایی آن به دستگاه‌ها، سازمان‌ها و نهادهای ذی‌ربط ارسال نشده و عملاً امکان اجرای این حمایت‌ها فراهم نباشد.

وی در پایان خواستار تسریع در روند اجرایی شدن این مصوبات شد و از دستگاه‌های اجرایی، وزارتخانه‌ها و به‌ویژه شعام خواست برای ابلاغ و اجرای هرچه سریع‌تر این بسته حمایتی همکاری و اقدام لازم را انجام دهند.

جهان اقتصاد بررسی می‌کند؛

کارخانه‌های هوشمند؛ آینده تولید تغییر خواهد کرد؟

راضیه احمدوند
روزنامه نگار

جهان در آستانه یکی از بزرگ‌ترین تحولات صنعتی تاریخ قرار دارد؛ تحولی که موتور محرک آن، هوش مصنوعی است. اگر انقلاب صنعتی نخست با ماشین بخار و انقلاب چهارم با دیجیتالی شدن شناخته میشود، دهه‌های آینده به نام «تولید هوشمند» ثبت خواهد شد. در این الگو، هوش مصنوعی نه‌تنها فرآیندهای تولید را متحول میکند، بلکه تصمیم‌گیری، مدیریت زنجیره تأمین، کنترل کیفیت و حتی طراحی محصولات را نیز بر عهده خواهد گرفت. کارشناسان معتقدند کشورهایی که امروز برای ورود به این عرصه برنامه‌ریزی نکنند، در رقابت صنعتی آینده با فاصله‌ای قابل توجه از اقتصادهای پیشرو مواجه خواهند شد.

صنعت جهانی دیگر تنها به دنبال افزایش ظرفیت تولید نیست، بلکه هدف اصلی، تولید سریع‌تر، دقیق‌تر و کم‌هزینه‌تر است. در این مسیر، هوش مصنوعی به یکی از مهم‌ترین ابزارهای تحول صنعتی تبدیل شده است.

کارخانه‌های آینده با اتکا به الگوریتم‌های هوشمند قادر خواهند بود عملکرد ماشین‌آلات را به‌صورت لحظه‌ای پایش کنند، خرابی تجهیزات را پیش از وقوع پیش‌بینی کرده و خطوط تولید را بدون دخالت مستقیم نیروی انسانی مدیریت کنند. نتیجه این تحول، کاهش هزینه‌ها، افزایش بهره‌وری و ارتقای کیفیت محصولات خواهد بود

کارخانه‌های بدون توقف

یکی از مهم‌ترین مزایای هوش مصنوعی، امکان پیش‌بینی مشکلات پیش از وقوع آنهاست. در کارخانه‌های هوشمند، حسگرها و سامانه‌های مبتنی بر هوش مصنوعی به‌طور مداوم وضعیت تجهیزات را تحلیل میکنند و در صورت مشاهده نشانه‌های اولیه خرابی، هشدارهای لازم را صادر میکنند.

این فناوری میتواند از توقف‌های ناخواسته خطوط تولید جلوگیری کرده و هزینه‌های تعمیر و نگهداری را به میزان قابل توجهی کاهش دهد؛ موضوعی که در صنایع بزرگ، میلیاردها دلار صرفه‌جویی به همراه خواهد داشت.

تصمیم‌گیری با کمک داده‌ها

در دهه‌های آینده، مدیران صنعتی بیش از هر زمان دیگری به داده‌ها وابسته خواهند بود. هوش مصنوعی با تحلیل میلیون‌ها داده در مدت زمانی کوتاه، میتواند روند بازار، رفتار مشتریان، قیمت مواد اولیه و میزان تقاضا را پیش‌بینی کند.

بر این اساس، برنامه‌ریزی تولید دیگر بر پایه حدس و تجربه نخواهد بود، بلکه تصمیم‌ها بر اساس تحلیل دقیق داده‌ها اتخاذ میشود. این موضوع ریسک سرمایه‌گذاری را کاهش داده و انعطاف‌پذیری بنگاه‌های اقتصادی را افزایش خواهد داد.

تولید سفارشی؛ پایان عصر تولید انبوه؟

یکی از مهم‌ترین تغییراتی که هوش مصنوعی ایجاد خواهد کرد، حرکت از تولید انبوه به سمت تولید سفارشی است. در آینده، کارخانه‌ها میتوانند محصولات را متناسب با نیاز هر مشتری طراحی و تولید کنند، بدون آنکه هزینه تولید به شکل چشمگیری افزایش یابد.

این تحول، مفهوم رقابت را نیز تغییر خواهد داد؛ زیرا شرکت‌هایی موفق خواهند بود که بتوانند محصولات شخصیسازیشده را با سرعت و کیفیت بالا به بازار عرضه کنند.

نیروی انسانی حذف نمیشود؛ مهارت‌ها تغییر میکند

برخلاف برخی نگرانیها، بسیاری از کارشناسان معتقدند هوش مصنوعی به‌طور کامل جایگزین نیروی انسانی نخواهد شد، بلکه ماهیت مشاغل را تغییر خواهد داد.

کارهای تکراری و قابل پیش‌بینی بیش از گذشته به ماشین‌ها واگذار میشود، اما در مقابل، نیاز به متخصصان تحلیل داده، برنامه‌نویسان، مهندسان هوش مصنوعی، طراحان سامانه‌های هوشمند و مدیران فناوری افزایش خواهد یافت.

به همین دلیل، آموزش نیروی انسانی و بازآموزی مهارت‌ها، یکی از مهم‌ترین الزامات ورود به عصر تولید هوشمند خواهد بود.

رقابت آینده؛ میان داده و فناوری

در دهه‌های آینده، مزیت رقابتی کشورها تنها به منابع طبیعی، انرژی یا نیروی کار ارزان محدود نخواهد شد. داده، فناوری و نوآوری به مهم‌ترین سرمایه‌های اقتصادی تبدیل میشوند.

کشورهایی که بتوانند زیرساخت‌های دیجیتال، اینترنت صنعتی، پردازش ابری و هوش مصنوعی را در صنایع خود توسعه دهند، سهم بیشتری از بازارهای جهانی به دست خواهند آورد. در مقابل، تأخیر در این حوزه میتواند فاصله فناوری و صنعتی را افزایش دهد.

فرصت پیش‌روی صنعت ایران

ایران نیز با برخورداری از نیروی انسانی متخصص، دانشگاه‌ها، شرکت‌های دانش‌بنیان و صنایع بزرگ، ظرفیت ورود به این تحول را دارد. اما تحقق این هدف نیازمند سرمایه‌گذاری در زیرساخت‌های دیجیتال، حمایت از نوآوری، توسعه فناوریهای بومی و تقویت همکاری میان صنعت و مراکز علمی است.

ورود هوش مصنوعی به صنعت، دیگر یک انتخاب نیست؛ بلکه ضرورتی برای حفظ رقابت‌پذیری در اقتصاد جهانی است. هر اندازه این تحول زودتر آغاز شود، امکان حضور مؤثرتر در زنجیره ارزش جهانی نیز افزایش خواهد یافت.

دهه‌های آینده، دهه‌های رقابت میان کارخانه‌های هوشمند خواهد بود؛ جایی که سرعت، دقت، تحلیل داده و نوآوری، جایگزین بسیاری از روش‌های سنتی تولید مرا کاهش میدهد، بلکه کیفیت، بهره‌وری و انعطاف‌پذیری صنایع را نیز به سطحی بیسابقه میرساند.

آینده تولید، بیش از آنکه به تعداد ماشین‌آلات وابسته باشد، به میزان سرمایه‌گذاری در فناوری، هوش مصنوعی و سرمایه انسانی بستگی خواهد داشت. در این مسیر، کشورهایی موفق‌تر خواهند بود که از امروز برای ساخت کارخانه‌های هوشمند، تربیت نیروی متخصص و توسعه اقتصاد دانش‌بنیان برنامه‌ریزی کنند؛ چراکه رقابت صنعتی آینده، نه در تعداد کارخانه‌ها، بلکه در میزان هوشمندی آنها رقم خواهد خورد

همتی: درآمد سرانه ایرانیان ۴۷ درصد کاهش یافت؛ ارز رانتی حذف شد

رئیس‌کل بانک مرکزی با تشریح چالش‌های ساختاری اقتصاد، بر لزوم اصلاح نظام بانکی، مهار تورم مزمن و بازسازی قدرت خرید مردم از طریق تقویت تولید تأکید کرد.

روابط عمومی بانک مرکزی، دکتر همتی در همایش «چشم‌انداز اقتصاد ایران» با تأکید بر اینکه در شرایط فعلی نه انکار مشکلات و نه بزرگ‌نمایی آن‌ها کمکی به اقتصاد نمی‌کند، اظهار داشت: واقع‌بینی با بدبینی متفاوت است و اعتماد زمانی شکل می‌گیرد که سیاست‌گذار واقعیت‌ها را صریح بیان کرده و از وعده‌های غیرقابل تحقق بپرهیزد. وی تشریح کرد که اقتصاد ایران با فشارهای واقعی در بخش‌های خارجی، تولید، بودجه و نظام بانکی مواجه است، اما هم‌زمان از نیروی انسانی توانمند و ظرفیت صنعتی بالایی برخوردار است و مسئولیت اصلی، جلوگیری از تبدیل شوک‌های بیرونی به بی‌ثباتی‌های ماندگار داخلی است.

رئیس‌کل بانک مرکزی در توصیف وضعیت سال‌های اخیر تصریح کرد: اقتصاد ایران در فاصله سال‌های ۱۴۰۰ تا ۱۴۰۳ رشد مثبت را تجربه کرد که افزایش تولید و صادرات نفت یکی از پیشران‌های مهم آن بود. اگرچه بخش‌های غیرنفتی نیز رشد داشتند، اما نقش درآمدهای نفتی در این دوره غیرقابل انکار است. وی کیفیت و پایداری رشد را مسئله اساسی برشمرد و با اشاره به آمار حساب‌های ملی بانک مرکزی گفت: تشکیل سرمایه ثابت ناخالص در فصل سوم سال ۱۴۰۴ با رشد منفی ۱۳.۲ درصدی مواجه بوده است که این کاهش سرمایه‌گذاری، ظرفیت رشد در سال‌های آینده را به‌شدت محدود می‌کند.

همتی با تمایز میان تورم و کاهش منابع واقعی اقتصاد، به تحلیل وضعیت رفاهی پرداخت و گفت: بخشی از کاهش قدرت خرید مردم ناشی از افزایش قیمت‌هاست، اما موضوع مهم‌تر کاهش درآمد واقعی سرانه است. بر اساس آمار بانک جهانی، شاخص درآمد ناخالص داخلی واقعی (GDI) به ازای هر ایرانی که در سال ۱۳۹۰ حدود ۱۴۱ میلیون تومان بود، در سال ۱۴۰۳ به حدود ۷۵ میلیون تومان رسیده است؛ این یعنی درآمد واقعی سرانه در این دوره حدود ۴۷ درصد کاهش یافته و به اندکی بیش از نصف سطح سال ۱۳۹۰ رسیده است. وی تأکید کرد که ثبات قیمت‌ها به‌تنهایی کالا ایجاد نمی‌کند و مسیر پایدار بازسازی قدرت خرید از افزایش تولید و سرمایه‌گذاری می‌گذرد.

رئیس هیات عالی بانک مرکزی در تشریح علل تورم، میان عوامل جهش قیمت و عوامل ماندگاری آن تفکیک قائل شد و افزود: کاهش درآمد حقیقی صادرات و تضعیف رابطه مبادله درآمدی نسبت به سال ۱۳۹۰ (که به یک‌ششم رسیده)، در کنار ناطمینانی‌های سیاسی، زمینه‌ساز موج‌های تورمی شده است. وی تأکید کرد که بانک مرکزی منشأ تحریم یا جنگ نیست، اما مسئولیت دارد از تبدیل این شوک‌ها به بی‌ثباتی پایدار جلوگیری کند. همتی تصریح کرد آنچه تورم را ماندگار می‌کند، نحوه مواجهه سیاست‌های مالی و پولی با این شوک‌هاست؛ زمانی که مطالبات ذی‌نفعان فراتر از ظرفیت تولید باشد و از طریق کسری بودجه و خلق پول تأمین شود، تورم مزمن ایجاد می‌شود.

وی در بخش دیگری از سخنان خود به سلامت شبکه بانکی اشاره کرد و گفت: شبکه بانکی نباید به میدان تسویه تعارضات توزیعی و خلق قدرت خرید بدون پشتوانه تبدیل شود. بانک‌های ناسالم برای پوشاندن زیان‌های خود به گسترش اعتبار ادامه می‌دهند که این امر ابزار سیاست پولی را ناکارآمد می‌کند. همتی با اشاره به رشد نقدینگی در ماه‌های اخیر، آن را حاصل نیازهای مالی بخش عمومی و تقویت ذخایر ارزی دانست و تأکید کرد که هیچ نیاز بودجه‌ای یا تولیدی نباید به مجوزی برای خلق نامحدود پول تبدیل شود. وی از برنامه جدی برای اصلاح بانک‌های ناتراز و استفاده از ابزارهای قانونی گزیر، ادغام یا انحلال برای مؤسسات اصلاح‌ناپذیر خبر داد.

همتی نتایج اصلاح سیاست ارزی را مثبت ارزیابی کرد و اظهار داشت: تقاضای روزانه ارز در مرکز مبادله از ۶۰۰ میلیون دلار به حدود ۱۵۰ میلیون دلار کاهش یافته و میزان ارز بازگشتی نیز از ۲ میلیارد دلار در آذر ۱۴۰۴ به بیش از ۴ میلیارد دلار در بهمن‌ماه افزایش یافته است. وی همچنین از افزودن ۴.۵ میلیارد دلار به ذخایر ارزی کشور در دوره جنگ خبر داد. رئیس‌کل بانک مرکزی در پایان، سال ۱۴۰۵ را سالی سخت توصیف کرد و اولویت‌های بانک مرکزی را جلوگیری از رشد بی‌ضابطه ترازنامه بانک‌ها، تأمین سرمایه در گردش تولید، تقویت ذخایر و برخورد با بانک‌های ناسالم برشمرد تا زمینه بازگشت رشد درآمد واقعی مردم فراهم شود

سرنوشت پرونده واگذاری ایران‌خودرو به کروز در قوه قضائیه چه شد؟

سرنوشت مطالبه رسمی مجلس درباره واگذاری مدیریت بزرگ‌ترین خودروساز کشور به کروز چه شد؟

حدود پنج ماه از روزی می‌گذرد که نمایندگان مجلس شورای اسلامی، گزارش کمیسیون صنایع و معادن درباره نحوه واگذاری مدیریت ایران‌خودرو به شرکت کروز را با استناد به ماده ۲۳۴ آیین‌نامه داخلی مجلس به قوه قضائیه ارجاع دادند؛ گزارشی که در آن از تعارض منافع، ابهام در فرآیند برگزاری مجمع، احتمال تخلف در اجرای آرای شورای رقابت و همچنین ترک فعل برخی دستگاه‌های مسئول، سخن به میان آمده بود.

با وجود گذشت چند ماه از این ارجاع، تاکنون گزارشی از نتیجه رسیدگی قضایی به این پرونده منتشر نشده و همچنان این پرسش مطرح است که سرنوشت مطالبه رسمی مجلس درباره واگذاری مدیریت بزرگ‌ترین خودروساز کشور به کروز چه شد؟

گزارش کمیسیون صنایع و معادن پس از چندین جلسه بررسی، استماع اظهارات دستگاه‌های اجرایی، شورای رقابت، سازمان بورس و سایر نهادهای مرتبط، در صحن علنی مجلس قرائت شد و در نهایت نمایندگان با ۱۸۳ رأی موافق، آن را برای رسیدگی قضایی به قوه قضائیه ارسال کردند.

مجلس درباره واگذاری ایران‌خودرو به کروز چه گفت؟

بررسی دوباره متن گزارش مجلس نشان می‌دهد که کمیسیون صنایع، اصل خصوصی‌سازی را محل ایراد قرار نداده، بلکه نحوه واگذاری مدیریت ایران‌خودرو به شرکت‌های وابسته به کروز را دارای ابهامات متعدد دانسته است.

در گزارش مجلس آمده است که شرکت تدبیر سرمایه آراد و شرکت‌های وابسته به مجموعه کروز با در اختیار داشتن بخشی از سهام ایران‌خودرو، موفق به حضور در ترکیب هیات‌مدیره این شرکت شده‌اند؛ موضوعی که به اعتقاد کمیسیون یاد شده می‌تواند موجب شکل‌گیری تعارض منافع میان یک قطعه‌ساز بزرگ و بزرگ‌ترین خودروساز کشور شود؛ زیرا در چنین شرایطی، یک تأمین‌کننده قطعات در جایگاه تصمیم‌گیر درباره خرید، قراردادها و سیاست‌های تولید نیز قرار می‌گیرد.

کمیسیون صنایع همچنین به آرای شورای رقابت استناد کرده و یادآور شده بود که این شورا پیش‌تر حضور شرکت‌های وابسته به قطعه‌سازان در هیات‌مدیره ایران‌خودرو را در صورت ایجاد سلطه بر بازار، مصداق رویه ضدرقابتی دانسته و بر سلب حق رأی این سهامداران تا زمان واگذاری سهام تأکید کرده بود. با این وجود، گزارش مجلس این سؤال را مطرح کرده که مجمع انتخاب هیات‌مدیره با چه مستند قانونی برگزار شده و چگونه این محدودیت‌ها در فرآیند رأی‌گیری اعمال نشده است.

ابهام در برگزاری مجمع و اجرای آرای قانونی

یکی دیگر از محورهای مهم گزارش، نحوه برگزاری مجمع ایران‌خودرو بود. کمیسیون صنایع با اشاره به مکاتبات دادستانی کل کشور، آرای شورای رقابت و مستندات ارائه شده، نسبت به نحوه احراز حق رأی سهامداران، صدور برگه ورود به مجمع، تشریفات قانونی برگزاری مجمع و انتخاب اعضای هیات‌مدیره ابهام وارد کرده و این موارد را نیازمند رسیدگی قضایی دانسته است

مطالبه مجلس از قوه قضائیه چه بود؟

نکته قابل توجه آن است که مجلس در جمع‌بندی گزارش، خواستار توقف خصوصی‌سازی یا لغو واگذاری نشده بود؛ بلکه از قوه قضائیه خواست با بررسی دقیق ابعاد پرونده، درباره ابهامات مطرح شده، نحوه اجرای آرای شورای رقابت، احتمال تعارض منافع، ترک فعل دستگاه‌ها و رعایت تشریفات قانونی تعیین تکلیف کند.

کمیسیون صنایع در پایان گزارش تصریح کرده بود که در صورت احراز تخلف، اقدامات قانونی لازم برای برخورد با متخلفان، اصلاح فرآیند و اجرای صحیح قانون انجام شود.

پنج ماه گذشته؛ نتیجه بررسی‌ها چه شد؟

اکنون حدود پنج ماه از ارجاع رسمی این پرونده به قوه قضائیه می‌گذرد، اما هنوز اطلاع‌رسانی رسمی درباره نتیجه این رسیدگی منتشر نشده است.

آیا پرونده همچنان در حال رسیدگی است؟ آیا تحقیقات به پایان رسیده و نتیجه‌ای حاصل شده است؟ اگر تخلفی احراز نشده، نتیجه بررسی‌های قوه قضائیه چه بوده و اگر تخلفی احراز شده، چه تصمیمی درباره واگذاری مدیریت ایران‌خودرو به کروز اتخاذ شده است؟ این پرسش‌ها صرفاً مطالبه ۱۸۳ نماینده مجلس نیست؛ بلکه مطالبه مردم، سهامداران و فعالان صنعت خودرو نیز هست. پرونده‌ای که با رأی قاطع مجلس و در قالب گزارش ماده ۲۳۴ به دستگاه قضایی ارجاع شده، به طور طبیعی انتظار شفاف‌سازی درباره نتیجه رسیدگی را نیز به همراه دارد.

اعلام نتیجه این پرونده، فارغ از هر نتیجه‌ای که به آن منتهی شود، می‌تواند به بسیاری از ابهامات موجود درباره یکی از مهم‌ترین و بحث‌برانگیزترین واگذاری‌های صنعت خودروی کشور پایان دهد.

مجوز صادرات، بازار تخم‌مرغ را از تعادل خارج کرد

مجوز صادرات، قیمت تخم‌مرغ را در بازار داخلی از نرخ مصوب فراتر برد و به ۶۵۰ هزار تومان رساند

قیمت تخم‌مرغ در روزهای گذشته به‌طور ناگهانی افزایش یافته است. بررسی‌های میدانی نشان می‌دهد هر شانه ۳۰ عددی تخم‌مرغ در میادین میوه و تره‌بار و فروشگاه‌های زنجیره‌ای با قیمت ۵۴۰ تا ۵۵۰ هزار تومان و در سطح شهر تا ۶۵۰ هزار تومان به فروش می‌رسد

این در حالی است که تا چند روز پیش، این محصول با نرخ مصوب ۴۲۵ هزار تومان در میادین میوه و تره‌بار شهرداری تهران و فروشگاه‌های زنجیره‌ای عرضه می‌شد

قیمت تخم‌مرغ در هفته‌های گذشته به کمتر از ۳۰۰ هزار تومان برای هر شانه رسیده بود و در برخی فروشگاه‌های زنجیره‌ای و میادین میوه و تره‌بار حتی در محدوده ۲۸۰ هزار تومان نیز عرضه می‌شد

چرا تخم مرغ گران شد؟

ابراهیم نژادرفیعی، کارشناس حوزه کشاورزی، در گفت‌وگوی تلویزیونی درباره دلایل افزایش قیمت این محصول اظهار داشت: «یکی از مهم‌ترین عوامل رشد قیمت تخم‌مرغ، صدور مجوز صادرات برای تنظیم بازار به نفع تولید کننده است

وی افزود: با توجه به اینکه قیمت تخم مرغ در هفته های گذشته زیر قیمت تمام شده این محصول رسیده بود وزارت جهاد کشاورزی اجازه صادر این محصول را داد اما تاثیرات آن به شکلی بوده که اکنون قیمت این محصول در بازار حتی بالاتر از نرخ های تعیین شده به فروش می رسد

تصمیم سازی‌های تنظیم بازاری دقیق نیست!

این کارشناس حوزه کشاورزی ادامه داد: تخم‌مرغ ارزان‌ترین منبع پروتئین حیوانی در سبد غذایی خانوارهاست و هرگونه تغییر قیمت آن، تأثیر مستقیمی بر هزینه معیشت مردم دارد و تصمیم سازی ها در تنظیم بازار این محصول باید با دقت بیشتری صورت گیرد

بنابراین گزارش، پس از آزادسازی نرخ ارز واردات نهاده‌های دامی، وزیر جهاد کشاورزی قیمت تمام‌شده هر کیلوگرم تخم‌مرغ را برای مرغداران ۲۳۰هزار تومان اعلام کرده بود. این نرخ، قیمت فروش درب مرغداری است و تا رسیدن محصول به دست مصرف‌کننده، هزینه‌های حمل‌ونقل، توزیع و خرده‌فروشی به آن افزوده می‌شود

بررسی‌ها نشان می‌دهد قیمت فعلی تخم‌مرغ از نرخ‌های تعیین‌شده بالاتر رفته است. همچنین تجربه سال‌های گذشته حاکی از آن است که این محصول در فصل‌های سرد سال معمولاً با کاهش قیمت مواجه می‌شود و حتی پایین‌تر از نرخ مصوب به فروش می‌رسد، اما باز شدن مسیر صادرات، روند معمول بازار را تغییر داده و موجب افزایش قیمت‌ها بی ضابطه این محصول شده است

جهان اقتصاد
WWW.JAHANEGHTESAD.COM
صنعت و معدن ۳
• سه‌شنبه • ۳۰ تیر ماه ۱۴۰۵
• سال سی‌ودوم • شماره ۹۰۲۰

قطع برق صنعت؛ تصمیمی با هزینه ملی

قطع برق صنایع، به‌ویژه در صنعت فولاد، فقط به معنای توقف چند خط تولید یا کاهش عملکرد چند بنگاه نیست؛ انتقال مستقیم هزینه ناترازی انرژی به اقتصاد ملی است. در شرایطی که کشور هم‌زمان با کسری بودجه، محدودیت منابع ارزی، تورم، کاهش قدرت خرید خانوارها و ضرورت رونق تولید روبه‌روست، هر تصمیمی که فرآیند احیا و بازسازی صنایع راهبردی را با مانع مواجه کند، هزینه‌ای فراتر از یک واحد صنعتی بر اقتصاد کشور تحمیل خواهد کرد.

اقتصاد ایران امروز بیش از هر زمان دیگری به بازگشت سریع ظرفیت‌های تولید، حفظ بازارهای صادراتی، ارزآوری و تثبیت اشتغال نیاز دارد.

صنعت فولاد یکی از مهم‌ترین پیشران‌های اقتصاد غیرنفتی ایران است. فعالیت این صنعت، زنجیره‌ای از معادن، حمل‌ونقل، صنایع نوردی، پروژه‌های عمرانی، پیمانکاری، صادرات و هزاران فرصت شغلی را به حرکت درمی‌آورد. از این رو، در شرایط پس از جنگ، اولویت سیاست‌گذاری باید بازگرداندن هرچه سریع‌تر این زنجیره به وضعیت پایدار باشد. تجربه اقتصادهای پس از بحران نیز نشان می‌دهد که هرگونه وقفه در فرآیند بازسازی و احیای ظرفیت‌های صنعتی، می‌تواند بازگشت به بازارهای داخلی و خارجی را دشوارتر و پرهزینه‌تر کند.

فولاد خوزستان، هم‌زمان در حال جبران خسارت‌ها، بازسازی بخش‌های آسیب‌دیده و بازگرداندن ظرفیت‌های عملیاتی خود پس از حملات اخیر دشمن است. طبیعی است که انجام این فرآیند، نیازمند دسترسی مطمئن و پایدار به انرژی باشد. برق مورد نیاز این مجموعه، تنها برای تولید روزمره نیست؛ بخشی از آن مستقیماً در خدمت بازسازی، راه‌اندازی مجدد تجهیزات، بازیابی ظرفیت‌های آسیب‌دیده و بازگشت سریع‌تر به شرایط پیش از جنگ قرار دارد. از این منظر، تأمین برق فولاد خوزستان، صرفاً پاسخ به نیاز یک کارخانه نیست؛ بخشی از برنامه بازسازی ظرفیت‌های راهبردی اقتصاد کشور است.

از همین رو، انتظار می‌رود وزارت نیرو در سیاست‌های تخصیص انرژی، شرایط ویژه صنایع آسیب‌دیده از جنگ را به رسمیت بشناسد و برای آن‌ها ملاحظات خاصی در نظر بگیرد. حمایت از بازسازی صنایع راهبردی، تنها با اختصاص منابع مالی محقق نمی‌شود؛ تأمین پایدار انرژی نیز بخشی جدایی‌ناپذیر از این حمایت است.

اگر هدف کشور، بازگرداندن سریع ظرفیت‌های تولید، حفظ بازارهای صادراتی، جلوگیری از تضعیف اشتغال و تقویت اقتصاد ملی است، نباید فرآیند بازسازی بنگاه‌هایی مانند فولاد خوزستان با محدودیت‌های قابل اجتناب انرژی کند شود. امروز، تأمین برق برای بازسازی و احیای این صنعت، در واقع سرمایه‌گذاری برای بازسازی اقتصاد ایران است.

برق ۶ واحد فولادی تامین می شود

در نشست مشترک سیدمحمد اتابک وزیر صنعت، معدن و تجارت با عباس علی آبادی وزیر نیرو که در محل وزارت صمت برگزار شد، دو طرف با هدف حمایت از تولید، پایداری فعالیت واحدهای صنعتی و مدیریت بهینه تأمین انرژی، درباره راهکارهای کاهش محدودیت‌های برق صنایع به توافق رسیدند

در این دیدار مقرر شد برنامه محدودیت برق شهرک‌های صنعتی از دو روز در هفته به یک روز کاهش یابد تا ضمن حفظ پایداری شبکه برق، روند تولید در واحدهای صنعتی با اختلال کمتری ادامه یابد.

همچنین بر اجرای توافقات پیشین درباره تأمین برق شش کارخانه فولادی که تاکنون عملیاتی نشده است، تأکید شد و وزارت نیرو متعهد شد در چارچوب برنامه‌ریزی‌های انجام‌شده، نسبت به تأمین برق این واحدهای تولیدی اقدام کند.

در این نشست، وزیر صمت با اشاره به ضرورت حفظ استمرار تولید در بخش صنعت، خواستار ایفای تعهدات وزارت نیرو در تأمین برق صنایع شد و تاکید کرد که تامین انرژی پایدار برای واحدهای تولیدی، پیش‌شرط حفظ اشتغال، افزایش تولید و تأمین نیازهای داخلی کشور است.

بر اساس توافق انجام‌شده، مقرر شد وزارت نیرو با اولویت‌بخشی به تأمین برق صنایع و پاسخگویی به نیاز داخلی، از صادرات برق در شرایطی که موجب کاهش تأمین برق بخش تولید شود، خودداری کند تا فعالیت صنایع کشور بدون وقفه و با حداکثر ظرفیت ادامه یابد.

وزرای صمت و نیرو در پایان این نشست بر استمرار هماهنگی‌های مشترک، اجرای دقیق مصوبات و اتخاذ تصمیمات مؤثر برای رفع موانع تولید و تقویت بخش صنعت کشور تأکید کردند.

تداوم فشار بر شاخص کل

«فملی» صدرنشین نمادهای اثرگذار منفی در پایان معاملات

در حالی که معاملات بازار سهام در تاریخ ۲۷ تیرماه ۱۴۰۵ با بسته شدن نمادها به پایان رسید، نماد «فملی» با ثبت قیمت پایانی ۱۹،۳۱۰ تومان، بیشترین تأثیر منفی را بر شاخص کل بورس گذاشت و با افت شاخصی به میزان ۲۱،۲۸۲ واحد، در صدر لیست نمادهای اثرگذار منفیِ امروز قرار گرفت

نماد «فملی» در پایان معاملات روز ۲۷/۰۴/۱۴۰۵ با قیمت پایانی ۱۹،۳۱۰ تومان به ثبت رسید.

همچنین این نماد اثر منفی بر شاخص کل داشته و در معاملات امروز با فشار عرضه همراه بوده است

افتخاری تازه برای خانواده بزرگ فولاد هرمزگان؛

گوهر آزمای خلیج فارس، نخستین شرکت دانش‌بنیان شرکت‌های زیرمجموعه فولاد هرمزگان شد

شرکت گوهر آزمای خلیج فارس از شرکت‌های زیرمجموعه فولاد هرمزگان موفق به دریافت تأییدیه «شرکت دانش‌بنیان در سطح فناور» شد و امکان بهره‌مندی از مجموعه‌ای از حمایت‌های تخصصی زیست‌بوم نوآوری کشور را به دست آورد.

فولاد هرمزگان، با برخورداری از بهترین تجهیزات آزمایشگاهی، در زمینه‌هایی همچون مکانیک و فلزشناسی، نفت و فراورده‌های نفتی، متالورژی، فعالیت می‌کند. این شرکت پس از طی فرآیندهای دقیق ارزیابی فنی، تخصصی و احراز صلاحیت توسط کارگروه ارزیابی شرکت‌های دانش‌بنیان، نخستین شرکت دانش‌بنیان زیرمجموعه فولاد هرمزگان لقب گرفت.

فصل جدید از توسعه فناوری در فولاد هرمزگان

در این رابطه علیرضا رحیم، مدیرعامل شرکت فولاد هرمزگان عنوان کرد: دریافت تأییدیه دانش‌بنیان در سطح فناور، نتیجه اعتماد به توان متخصصان ایرانی و تلاش مستمر تیم گوهر آزمای خلیج فارس است. این موفقیت را نقطه آغاز فصل جدیدی از توسعه فناوری، نوآوری و ارائه خدمات پیشرفته به صنعت فولاد کشور می‌دانیم.

وی افزود: دستیابی گوهر آزمای خلیج فارس به جایگاه دانش‌بنیان در سطح فناور، فراتر از یک موفقیت سازمانی، پیامی روشن برای آینده صنعت فولاد کشور است؛ آینده‌ای که در آن رقابت‌پذیری، بهره‌وری و توسعه پایدار بیش از گذشته بر پایه دانش، فناوری و نوآوری داخلی شکل می‌گیرد.

رحیم خاطرنشان کرد: اکنون این شرکت به عنوان بازوی فناورانه هلدینگ فولاد هرمزگان، می‌تواند با توسعه خدمات تخصصی، آزمایشگاهی، اجرای پروژه‌های تحقیقاتی و ارائه راهکارهای نوآورانه، نقش مؤثری در ارتقای جایگاه صنعتی و فناوری فولاد هرمزگان، منطقه و کشور ایفا کند.

نقطه عطفی در مسیر تحول فناورانه

احسان رسولی، معاون تکنولوژی شرکت فولاد هرمزگان در این خصوص عنوان کرد: گوهر آزمای خلیج فارس در طول فعالیت خود با تکیه بر سرمایه انسانی متخصص، توسعه زیرساخت‌های آزمایشگاهی، استقرار نظام‌های نوین کیفیت و گسترش فعالیت‌های پژوهشی، مسیر تبدیل شدن به یک مجموعه دانش‌محور را با جدیت دنبال کرده است. دریافت تأییدیه دانش‌بنیان، نتیجه همین رویکرد بلندمدت و سرمایه‌گذاری مستمر در حوزه فناوری و نوآوری است.

وی افزود: این موفقیت در شرایطی حاصل شده که صنایع بزرگ کشور بیش از هر زمان دیگری به بومی‌سازی خدمات تخصصی، توسعه فناوری‌های داخلی و کاهش وابستگی به منابع خارجی نیاز دارند.

حضور یک شرکت دانش‌بنیان در فولاد هرمزگان می‌تواند نقش مهمی در ارتقای توان فنی، افزایش بهره‌وری و توسعه راهکارهای نوآورانه در زنجیره فولاد ایفا کند.

بلوغ فناورانه در گوهر آزمای خلیج فارس

در این خصوص، آرش بابایی جهرمی مدیرعامل شرکت گوهر آزمای خلیج فارس، ضمن قدردانی از اعتماد مدیر عامل فولاد هرمزگان و در راستای سیاست‌های ابلاغی کمیته راهبردی شرکت خاطرنشان کرد: شرکت گوهر آزمای خلیج فارس پس از طی فرآیندهای دقیق ارزیابی فنی، تخصصی و احراز صلاحیت توسط کارگروه ارزیابی شرکت‌های دانش‌بنیان، در تاریخ ۲۶ خرداد ماه سال ۱۴۰۵ موفق به دریافت تأییدیه «شرکت دانش‌بنیان در سطح فناور» از معاونت علمی، فناوری و اقتصاد دانش‌بنیان ریاست جمهوری شد؛ دستاوردی که این شرکت را به نخستین شرکت دانش‌بنیان مجموعه فولاد هرمزگان تبدیل می‌کند.

وی افزود: کسب این عنوان، تنها یک موفقیت اداری یا اخذ یک گواهی نیست؛ بلکه نشان‌دهنده بلوغ فناورانه، توان علمی و ظرفیت واقعی تحقیق و توسعه (R&D) در ساختار شرکت است.

بابایی جهرمی تاکید کرد: سطح «فناور» به شرکت‌هایی اعطا می‌شود که علاوه بر برخورداری از دانش فنی عمیق، توانسته‌اند فناوری توسعه‌یافته خود را به محصول یا خدمت قابل عرضه در بازار تبدیل کرده و نقش مؤثری در حل مسائل صنعتی ایفا کنند.

دسترسی به زیست‌بوم نوآوری کشور

مدیرعامل شرکت گوهر آزمای خلیج فارس تصریح کرد: با اخذ این تأییدیه، گوهر آزمای خلیج فارس امکان بهره‌مندی از مجموعه‌ای از حمایت‌های تخصصی زیست‌بوم نوآوری کشور را به دست آورده است؛ حمایت‌هایی که می‌تواند شتاب توسعه فناوری و اجرای پروژه‌های نوآورانه را افزایش دهد.

به گفته وی، مهم‌ترین مزایا و حمایت‌های قابل بهره‌برداری این شرکت شامل مواردی همچون تسهیلات و حمایت‌های مالی ویژه شرکت‌های دانش‌بنیان، معافیت‌ها و مشوق‌های مالیاتی، تسهیلات گمرکی برای توسعه فناوری، دسترسی به برنامه‌های ملی توسعه فناوری و نوآوری، امکان استفاده از زیرساخت‌ها و طرح‌های حمایتی معاونت علمی و توسعه همکاری‌های پژوهشی و صنعتی در سطح ملی می‌شود

وی در پایان گفت: امروز گوهر آزمای خلیج فارس تنها یک آزمایشگاه یا شرکت خدمات فنی نیست؛ بلکه نماد تبدیل دانش تخصصی به فناوری، فناوری به خدمت صنعتی و خدمت صنعتی به ارزش‌آفرینی برای کشور است.

فوران سود فغدیر

شرکت آهن و فولاد غدیر ایرانیان (فغدیر) در مجمع عمومی عادی سالیانه خود با ارائه عملکردی فراتر از میانگین صنعت، از رشد قابل توجه شاخص‌های تولید، فروش و سودآوری خبر داد و در پایان مجمع، ۳۲۰۰ میلیارد تومان سود نقدی از مجموع ۳۸۰۰ میلیارد تومان سود محقق‌شده دوره مالی منتهی به ۲۹ اسفند ۱۴۰۴ را میان سهامداران توزیع کرد.

احمد صادقیان، مدیرعامل شرکت آهن و فولاد غدیر ایرانیان، با اشاره به عملکرد این شرکت در سال ۱۴۰۴ اظهار کرد: سود عملیاتی فغدیر نسبت به سال قبل ۸۱ درصد و سود خالص ۴۵ درصد افزایش یافته است. همچنین این شرکت با ثبت ۳۶ درصد رشد تولید و ۵۲ درصد رشد فروش آهن اسفنجی، در تمامی شاخص‌های عملیاتی و بهره‌وری عملکردی قابل توجه از خود به جای گذاشت.

وی افزود: فغدیر در سال گذشته با تولید یک میلیون و ۳۷ هزار و ۱۲۳ تن آهن اسفنجی، رکورد ۲۰ ساله تولید این محصول را شکست و موفق شد رتبه نخست فروش و رتبه دوم ارزش عرضه آهن اسفنجی در بورس کالای ایران را به دست آورد. این شرکت همچنین ۱۶.۲ درصد از عرضه‌های آهن اسفنجی بورس کالا را به خود اختصاص داد.

مدیرعامل فغدیر با اشاره به سهم این شرکت در زنجیره فولاد کشور گفت: فغدیر در سال ۱۴۰۴، ۶.۶ درصد از تولید گندله و ۳.۱ درصد از تولید آهن اسفنجی کشور را در اختیار داشته است. همچنین واحد گندله‌سازی شرکت با وجود محدودیت‌ها و طی مراحل راه‌اندازی، نزدیک به دو میلیون تن تولید را به ثبت رساند.

صادقیان کاهش توقفات اضطراری و ارتقای بهره‌وری را از عوامل اصلی بهبود عملکرد شرکت دانست و گفت: این اقدامات منجر به کاهش ۶ هزار و ۸۳۰ میلیارد ریالی بهای تمام‌شده عملیات شد. همچنین فغدیر در سال گذشته موفق به تأمین مالی ۶.۶ هزار میلیارد تومانی شد که زمینه توسعه فعالیت‌های شرکت را فراهم کرد.

وی در ادامه با اشاره به سودآوری شرکت تصریح کرد: حاشیه سود عملیاتی فغدیر در سال مالی گذشته به ۲۰ درصد رسید؛ در حالی که بر اساس اطلاعات کدال، میانگین این شاخص در شرکت‌های بورسی هم‌گروه ۱۲.۸ درصد بوده است؛ موضوعی که نشان‌دهنده عملکرد سودآور و بهره‌وری بالاتر این شرکت نسبت به متوسط صنعت است.

مجمع عمومی عادی سالیانه فغدیر در نهایت با تصویب توزیع ۳۲۰۰ میلیارد تومان سود نقدی از مجموع ۳۸۰۰ میلیارد تومان سود دوره مالی، به کار خود پایان داد.

یادداشت

ناترازی انرژی در سایه جنگ؛ جهاد صرفه جویی راهکار عبور از بحران

محسن مولائی نسب - مرکز مطالعات انرژی دانشکده کارآفرینی دانشگاه تهران

جنگ، هرچه باشد، ویرانگر است. اما شاید تلخ‌ترین زخم‌هایی که بر پیکره یک اقتصاد وارد می‌کند، آن‌هایی باشند که در سکوت خبری رقم می‌خورند؛ در دل زیرساخت‌هایی که روزی ستون‌های تولید و رفاه را بر دوش می‌کشیدند. صنعت انرژی ایران در جریان جنگ اخیر، چنین زخم‌هایی را تحمل کرد. اما آنچه این زخم‌ها را از یک فاجعه صرف به یک هشدار تاریخی تبدیل می‌کند، فرصتی است که در دل این بحران نهفته است: فرصت بازنگری در الگوی مصرفی که سال‌هاست ایران را به یکی از پرمصرف‌ترین کشورهای جهان تبدیل کرده است.

ضربه‌ای که تولید را نشانه گرفت

برآوردها نشان می‌دهد که در جریان جنگ اخیر، زیرساخت‌های نفت و گاز از آسیب‌ها بی‌نصیب نماندند. هرچند جزئیات کامل خسارت‌ها همچنان در هاله‌ای از ابهام قرار دارد، اما آنچه مشخص است، تداوم ناترازی تولید و مصرف است که پیش از جنگ نیز گریبان‌گیر کشور بود و اکنون با هدف قرار گرفتن بخش هایی از توان تولیدی کشور بخصوص در صنعت پتروشیمی به مراتب حادتر شده است. علاوه بر این وزارت نیرو و شرکت توانیر همواره بر این نکته تأکید داشته‌اند که شبکه‌های فرسوده انتقال و توزیع برق، نیروگاه‌های کم‌بازده و تأمین ناپایدار سوخت، معادلات انرژی کشور را به شدت شکننده ساخته است.

شدت انرژی؛ زخم کهنه‌ای که تازه سر باز کرده است

اما واقعیت تلخ‌تر این است که آسیب‌پذیری ایران در حوزه انرژی، ریشه‌ای عمیق‌تر از جنگ دارد. شدت مصرف انرژی در ایران به عدد ۰.۲۳۲ رسیده است که تقریباً دو برابر میانگین جهانی این شاخص (۰.۱۱۱) است. این عدد در مقایسه با کشور های توسعه یافته ۴ برابر است .به عبارت دیگر، برای تولید یک واحد ارزش افزوده، ایرانی‌ها دو برابر میانگین جهانی و ۴ برابر میانگین کشورهای توسعه یافته انرژی مصرف می‌کنند.

این آمار به‌تنهایی می‌تواند تلخ‌ترین واقعیت اقتصاد ایران را روایت کند: کشوری با ذخایر عظیم نفت و گاز، درگیر ناترازی انرژی است، نه به دلیل کمبود منابع، که به دلیل مصرف بی‌رویه و بی‌بازده. سرانه مصرف انرژی ایران در سال گذشته ۱۴۳ گیگاژول بوده، در حالی که متوسط مصرف سرانه انرژی جهان ۷۱.۴ گیگاژول است. این یعنی هر ایرانی دو برابر یک شهروند متوسط جهان انرژی مصرف می‌کند.

و این مصرف افسارگسیخته، هزینه‌ای گزاف بر دوش اقتصاد کشور گذاشته است. ایران سالانه حدود ۱۰۰ میلیارد دلار از درآمد خود را صرف یارانه‌های انرژی می‌کند که بیش از دو برابر درآمدهای نفتی آن است. برخی برآوردها این رقم را تا ۱۲۷ میلیارد دلار در سال نیز تخمین زده‌اند. یارانه‌ای که به‌جای حمایت از معیشت مردم، به دامنه‌ای برای هدررفت و قاچاق سوخت تبدیل شده است. روزانه حدود ۲۳۰ میلیون لیتر سوخت در ایران توزیع می‌شود که قیمت بنزین (آزاد) آن ۳۰ هزار ریال (۲ سنت) در هر لیتر و گازوئیل ۶ هزار ریال (۰،۰۰۳ سنت) در هر لیتر است. این قیمت‌ها آن‌قدر پایین است که قاچاق سوخت به کشورهای همسایه به یک تجارت پرسود تبدیل شده و سالانه ۵ میلیارد دلار زیان به اقتصاد کشور تحمیل می‌کند.

جنگ، با تمام ویرانی‌هایش، این پیام روشن را به گوش مسئولان و مردم رسانده است که ادامه این مسیر در بخش انرژی کشور، ناممکن است. بازگشت بخش انرژی به وضعیت پیش از جنگ، حدود یک‌ونیم تا دو سال زمان می‌برد و ناترازی انرژی که پیش از جنگ هم چالش‌برانگیز بود، اکنون به مراتب حادتر شده است.این شرایط خاص، می‌تواند نقطه عطفی در سیاست‌گذاری انرژی ایران باشد. جنگی که زیرساخت‌های تولید را هدف گرفت، می‌تواند بهانه‌ای شود برای تغییر بنیادین در الگوی مصرف. وقتی تولید با محدودیت روبه‌روست، چاره‌ای جز مدیریت مصرف نیست. و این دقیقاً همان جایی است که «جهاد صرفه‌جویی» می‌تواند از یک شعار به یک راهبرد ملی تبدیل شود.

صرفه‌جویی؛ تنها راهکار عملی

راه‌حل‌های کاهش ناترازی، بر خلاف تصور رایج، نیازی به سرمایه‌گذاری‌های کلان یا فناوری‌های پیچیده ندارند. بسیاری از آن‌ها در تغییر رفتار و اصلاح ساختارهای فرسوده خلاصه می‌شوند.

اولین و مهم‌ترین گام، اصلاح نظام مصرف با مشارکت همه آحاد مردم است. تا زمانی که مردم برای کاهش مصرف تصمیم نگیرند و مشارکت نکنند ، هیچ اتفاق قابل توجهی در این حوزه رخ نخواهد دادعلاوه بر این همزمان با اجرای طرح های تشویقی و تبلیغات مبتنی بر همکاری ملی در بخش کاهش مصرف انرژی ، نظام یارانه‌های انرژی باید به‌گونه‌ای بازطراحی شود که هم از اقشار آسیب‌پذیر حمایت کند و هم انگیزه‌های لازم برای کاهش مصرف را ایجاد نماید. تجربه کشورهای موفق نشان داده است که قیمت‌گذاری پلکانی در کنار طرح های تشویقی و هویت بخشی به اقدامات مردم در این حوزه در زمان های بحران می‌تواند این تعادل را برقرار کند.

ظرفیت افرادی که در پویش جان فدای ایران ثبت نام کرده اند با برنامه ریزی دقیق میتواند در خدمت کاهش مصرف انواع حامل های انرژی قرار گیرد و بار قابل توجهی را از بخش تولید برداشته و اثر کاملا محسوسی در کاهش شدت انرژی کشور برجای بگذارد. در این راستا ایجاد و گسترش برنامه های آموزشی و شکل دهی سازو کارهای تثبیت کننده تغییر بسیار مهم است.

دومین موضوع در این حوزه توجه به بهره‌وری انرژی در ساختمان‌ها است. بخش قابل‌توجهی از مصرف تابستانی برق و زمستانی گاز، ناشی از عایق‌بندی نامناسب و طراحی‌های غیراستاندارد است. معماری سنتی ایران نشان داده که بهینه‌سازی مصرف حتی بدون تجهیزات پیشرفته نیز ممکن است. اجباری کردن استانداردهای عایق‌بندی و تشویق به ساخت‌وساز سبز، می‌تواند میلیاردها مترمکعب گاز و ده ها هزار مگاوات برق را صرفه جویی کند.

گام سوم، نوسازی ناوگان حمل‌ونقل است. خودروهای داخلی ۲۰ درصد بیشتر از استانداردهای جهانی سوخت مصرف می‌کنند. سرانه مصرف بنزین در ایران روزانه ۴ لیتر است که از میانگین جهانی ۳ لیتر فراتر می‌رود. اگر این روند ادامه یابد، پیش‌بینی می‌شود که تا سال ۲۰۲۸، کمبود بنزین سالانه ۱۶ میلیارد دلار به کشور زیان وارد کند. جایگزینی خودروهای فرسوده، توسعه حمل‌ونقل عمومی و تولید خودروهای با راندمان بالاتر، می‌تواند این روند را معکوس کند. در این خصوص قوه عاقله و تصمیم ساز و تصمیم گیر کشور باید بین مناع عده ای محدود و یک بحران امنیت ملی در حوزه سوخت و انرژی دست به یک انتخاب سرنوشت ساز بزنند.. و درنهایت قدم چهارم، توسعه انرژی‌های تجدیدپذیر است. هدف گذاری برای دستیابی به ۱۰ هزار مگاوات انرژی خورشیدی تا پایان سال، گامی بلند در این مسیر است. نصب ۶/۵ میلیون کنتور هوشمند نیز امکان پایش و کنترل دقیق مصرف را فراهم کرده است. این فناوری‌ها اگرچه سرمایه‌بر هستند، اما در بلندمدت به‌مراتب کم‌هزینه‌تر از ادامه روند کنونی خواهند بود. مردم ایران در طول جنگ، تاب‌آوری مثال‌زدنی از خود نشان دادند. اکنون نوبت دولت است که با ایجاد بسترهای لازم، این تاب‌آوری را به همکاری ملی برای صرفه‌جویی تبدیل کند.

جهان اقتصاد
WWW.JAHANEGHTESAD.COM
۴ زیر بنایی
• سه‌شنبه • ۳۰ تیر ماه ۱۴۰۵
• سال سی‌ودوم • شماره ۹۰۲۰

یادداشت

اقتصاد مردمی؛ کلید رونق تولید و رشد پایدار

هاشمی نخل ابراهیمی، عضو کمیسیون برنامه، بودجه و محاسبات مجلس شورای اسلامی

اقتصاد ایران در شرایطی قرار دارد که اتکا به منابع محدود دولتی و نظام بانکی، دیگر پاسخگوی نیازهای گسترده سرمایه‌گذاری و توسعه نیست. رشد تولید، تکمیل طرح‌های زیربنایی، توسعه صنایع و ایجاد اشتغال پایدار، مستلزم تأمین مالی گسترده‌ای است که بدون مشارکت واقعی مردم و بخش خصوصی دستیابی به آن دشوار خواهد بود. از همین رو، مردمیسازی اقتصاد دیگر یک انتخاب نیست، بلکه ضرورتی برای عبور از چالش‌های اقتصادی کشور به شمار میرود.

یکی از مهم‌ترین ظرفیت‌های اقتصاد ایران، حجم بالای نقدینگی موجود در جامعه است. این سرمایه، اگر به‌درستی هدایت شود، میتواند به موتور محرک تولید و توسعه تبدیل شود؛ اما در صورت نبود سیاست‌های مناسب، به سمت بازارهای غیرمولد و فعالیت‌های سوداگرانه حرکت کرده و پیامدهایی همچون افزایش تورم، نوسانات قیمتی و کاهش ثبات اقتصادی را به همراه خواهد داشت

در همین راستا، هاشمی نخل ابراهیمی، عضو کمیسیون برنامه، بودجه و محاسبات مجلس شورای اسلامی، بر ضرورت مشارکت واقعی مردم در عرصه تولید و سرمایه‌گذاری تأکید کرده و معتقد است محدودیت منابع مالی دولت و کاهش توان تسهیلات‌دهی شبکه بانکی، ایجاب میکند سیاست‌گذاران با نگاهی نو، زمینه استفاده از ظرفیت سرمایه‌های مردمی را فراهم کنند.

تجربه بسیاری از اقتصادهای موفق نشان میدهد که رشد پایدار زمانی محقق میشود که مردم علاوه بر نقش مصرف‌کننده، به سرمایه‌گذار و شریک توسعه اقتصادی نیز تبدیل شوند. این امر مستلزم ایجاد ابزارهای شفاف و مطمئن برای سرمایه‌گذاری، تقویت اعتماد عمومی، کاهش ریسک‌های اقتصادی و فراهم کردن بسترهای قانونی مناسب برای حضور گسترده‌تر بخش خصوصی است.

از سوی دیگر، توسعه زیرساخت‌های اقتصادی، تکمیل پروژه‌های نیمه‌تمام، افزایش ظرفیت تولید و اجرای طرح‌های بزرگ عمرانی، بدون جذب سرمایه‌های مردمی و مشارکت فعال بخش خصوصی امکان‌پذیر نخواهد بود. هرچه سهم سرمایه‌گذاری مولد در اقتصاد افزایش یابد، زمینه برای ایجاد اشتغال، رشد تولید، افزایش درآمدهای ملی و کاهش وابستگی به منابع محدود دولتی نیز فراهم‌تر خواهد شد.

اقتصاد مردمی زمانی به نتیجه خواهد رسید که سیاست‌گذاریها در جهت هدایت نقدینگی به بخش‌های مولد، حمایت از سرمایه‌گذاران، تسهیل فضای کسب‌وکار و ایجاد ثبات اقتصادی انجام شود. در چنین شرایطی، سرمایه‌های خرد و کلان مردم میتواند به جای حضور در بازارهای غیرمولد، به عاملی مؤثر برای رونق تولید، افزایش بهره‌وری و رشد پایدار اقتصاد کشور تبدیل شود.

خبر

نرخ بلیت اتوبوس اربعین ۴۰ درصد تعدیل شد

یک مسئول راهداری گفت: نرخ بلیت اتوبوس اربعین با هدف جبران هزینه‌های نگهداری ناوگان و حفظ پایداری خدمات، ۴۰ درصد تعدیل شده و ۵۶۰۰ دستگاه اتوبوس برای خدمت‌رسانی به زائران اربعین آماده شده است.

مرتضی الهیاری فومنی، مدیرکل دفتر حمل‌ونقل مسافری سازمان راهداری در گفتگو با خبرنگار مهر درباره برنامه‌ریزی ناوگان حمل‌ونقل اتوبوسی برای سفرهای اربعین اظهار کرد: در حال حاضر ۵۶۰۰ دستگاه اتوبوس در اختیار داریم که قابلیت پیمایش مسیرهای بلند را دارند.

وی افزود: با توجه به اینکه مرزهای شش‌گانه اربعین مشترک با کشور عراق در محدوده غرب و جنوب غرب کشور قرار دارند و فاصله زیادی با بسیاری از مراکز استان‌ها و شهرهای کشور دارند، طبیعتاً اتوبوس‌هایی باید در این عملیات مشارکت کنند که از نظر عمر ناوگان و شرایط فنی، امکان ارائه خدمات در مسیرهای طولانی را داشته باشند.

مدیرکل دفتر حمل‌ونقل مسافری سازمان راهداری بیان کرد: از این ۵۶۰۰ دستگاه اتوبوس برای مسیرهای متوسط تا بلند استفاده خواهیم کرد و برای مسیرهای کوتاه نیز از ظرفیت مینی‌بوس و خودروهای سواری بهره خواهیم گرفت.

وی درباره نرخ بلیت اتوبوس اربعین گفت: با وجود افزایش هزینه‌های تأمین و نگهداری ناوگان و همچنین شرایط اقلیمی بسیار گرم که استفاده مستمر از سیستم سرمایشی ناوگان را ضروری کرده است، ماهیت سفرهای رفت و برگشتی در ایام اربعین نیز از عواملی است که موجب افزایش هزینه تمام‌شده خدمات حمل‌ونقل میشود. الهیاری تاکید کرد: با این حال، جامعه فعالان بخش حمل‌ونقل مسافر شامل رانندگان، مالکان ناوگان و شرکت‌های حمل‌ونقل، همانند سایر طرح‌های بزرگ جابه‌جایی مسافر، از جمله مراسم‌های ملی گذشته، تمام توان خود را برای حفظ پایداری خدمات حمل‌ونقل به کار خواهند گرفت.

خبر

اختلال در فروش بلیت قطار

با آغاز پیش‌فروش بلیت قطار اربعین از ساعت ۸:۳۰ امروز (دوشنبه، ۲۹ تیر)، سامانه‌های فروش اینترنتی با اختلال و قطعی مواجه شدند و متقاضیان در نخستین دقایق امکان خرید بلیت را از دست دادند.

به گزارش خبرنگار مهر، در حالی که تنها ۱۶ روز تا اربعین حسینی ۱۴۰۵ باقی مانده و تقاضا برای سفر به عتبات عالیات رو به افزایش است، پیش‌فروش بلیت قطارهای اربعین که قرار بود از ساعت ۸:۳۰ صبح امروز (دوشنبه ۲۹ تیر) آغاز شود، با اختلال در سامانه‌های فروش اینترنتی همراه شد؛ به‌طوری‌که متقاضیان در نخستین دقایق آغاز فروش، امکان دسترسی به سایت‌ها و خرید بلیت را نداشتند. روز گذشته، معاون مسافری راه‌آهن جمهوری اسلامی ایران از آغاز پیش‌فروش بلیت سفرهای اربعین از ساعت ۸:۳۰ امروز خبر داده و اعلام کرده بود که با توجه به همزمانی دو مناسبت مذهبی و دو رویداد مهم در مردادماه، برنامه‌ریزی ویژه‌ای برای مدیریت تقاضای سفرهای ریلی انجام شده است. به گفته وی، پیش‌فروش بلیت قطارهای مسافری در دو مرحله طراحی شده و زائران اربعین می‌توانند از ساعت ۸:۳۰ صبح امروز با مراجعه به سکوهای مجاز فروش اینترنتی یا دفاتر خدمات مسافرتی سراسر کشور، نسبت به تهیه بلیت‌های مربوط به نیمه دوم مردادماه اقدام کنند. با این حال، مشاهدات خبرنگار مهر نشان می‌دهد که در لحظه تنظیم این گزارش، ساعت ۹:۳۴ صبح، بخش قابل توجهی از سایت‌های فروش اینترنتی بلیت قطار از دسترس خارج شده‌اند و متقاضیان امکان ورود به سامانه‌ها و خرید بلیت را ندارند.

جهان اقتصاد گزارش می دهد؛

انقلاب ترانزیتی؛ قطار ایران به دیوار چین رسید

رضا پورحسین
روزنامه نگار

جهان اقتصاد: برای نخستین‌بار یک محموله ترانزیتی به‌صورت مستقیم از چین و بدون تخلیه و بارگیری مجدد در طول مسیر، از طریق شبکه ریلی ایران به افغانستان منتقل شده است.

این محموله شامل تخته‌های MDF به وزن ۵۰۰ تن است که از مبدأ پکن روی شبکه ریلی چین بارگیری شد، پس از عبور از ترکمنستان وارد شبکه ریلی ایران شد و سپس از طریق کریدور ریلی خواف–هرات به ایستگاه روزنک در ولایت هرات رسید.

مدیر کریدور ریلی ایران – افغانستان در این رابطه گفته است که این نخستین ترانزیت مستقیم ریلی در مسیر پکن–هرات از طریق شبکه ریلی ایران به شمار میرود.

رضایی با اشاره به مزیت‌های این مسیر گفت: انتقال این محموله با استفاده از حمل‌ونقل ترکیبی دریایی و ریلی، نسبت به مسیرهای متداول گذشته، زمان و هزینه حمل‌ونقل را به‌طور قابل توجهی کاهش داده و موجب افزایش رقابت‌پذیری این کریدور در جابه‌جایی کالا شده است.

راه‌اندازی این قطار نشان میدهد کریدور خواف–هرات وارد مرحله توسعه عملیات تجاری و ترانزیتی شده است. هرچه حجم بارهای عبوری از این مسیر افزایش یابد، جایگاه ایران به‌عنوان حلقه اتصال شرق آسیا، آسیای مرکزی و افغانستان در شبکه ترانزیت منطقه تقویت خواهد شد.

توسعه این کریدور علاوه بر تنوع‌بخشی به کالاهای ترانزیتی، زمینه گسترش همکاریهای اقتصادی و تجاری میان ایران و افغانستان را نیز فراهم میکند و با کاهش هزینه‌های لجستیکی، میتواند بر قیمت تمام‌شده کالاها و افزایش رفاه مصرف‌کنندگان در دو کشور اثرگذار باشد.

کریدور ریلی خواف–هرات قابلیت جذب انواع بارهای ترانزیتی را دارد و در صورت توسعه همکاریهای منطقه‌ای، میتواند به یکی از مسیرهای مهم اتصال چین، آسیای مرکزی، ایران و افغانستان تبدیل شود.

مصطفی رضایی، مدیر کریدور ریلی ایران–افغانستان، از موفقیت تاریخی در حوزه ترانزیت بین‌المللی خبر داد. به گفته وی، برای نخستین بار یک محموله ترانزیتی به صورت مستقیم و بدون هیچ گونه تخلیه و بارگیری مجدد در طول مسیر، از مبدأ چین از طریق شبکه ریلی جمهوری اسلامی ایران به افغانستان منتقل شده است. این دستاورد مهم، نقطه عطفی در توسعه کریدورهای ترانزیتی منطقه به شمار میرود و نشان‌دهنده قابلیت‌های فنی و لجستیکی شبکه ریلی ایران در اتصال شرق آسیا به کشورهای همسایه است.

محموله بار اخیر از مبدأ پکن روی شبکه ریلی چین بارگیری شد و پس از طی مسیر طولانی، وارد شبکه ریلی ایران گردید. در ادامه، با بهره‌گیری از کریدور ریلی خواف–هرات، این محموله به ایستگاه روزنک در ولایت هرات افغانستان رسید. مدیر کریدور ریلی ایران–افغانستان با تأکید بر جنبه تاریخی این رویداد، آن را نخستین ترانزیت مستقیم ریلی در مسیر پکن–هرات از طریق شبکه ریلی جمهوری اسلامی ایران دانست. این موفقیت، حاصل هماهنگی دقیق میان نهادهای مرتبط ریلی، گمرکی و ترانزیتی در کشورهای درگیر مسیر بوده است. یکی از مهم‌ترین جنبه‌های این ترانزیت، استفاده از حمل‌ونقل ترکیبی دریایی و ریلی است. رضایی با اشاره به مزیت‌های این مسیر گفت که انتقال این محموله نسبت به مسیرهای متداول گذشته، زمان و هزینه حمل‌ونقل را به طور قابل توجهی کاهش داده است. در مسیرهای سنتی، اغلب نیاز به چندین مرحله تخلیه و بارگیری وجود داشت که علاوه بر افزایش هزینه‌ها، زمان تحویل را طولانی میکرد و ریسک آسیب به کالا را بالا میبرد. اما در این کریدور جدید، با حذف این مراحل، کارایی عملیاتی به شکل چشمگیری ارتقا یافته و رقابت‌پذیری این مسیر در جابه‌جایی کالاهای ترانزیتی افزایش یافته است. این کاهش هزینه‌ها نه تنها برای صادرکنندگان چینی جذاب است، بلکه برای واردکنندگان افغانستانی نیز صرفه اقتصادی قابل ملاحظه‌ای ایجاد میکند.

راه‌اندازی این قطار، نشان میدهد که کریدور خواف–هرات وارد مرحله جدیدی از توسعه عملیات تجاری و ترانزیتی شده است.

هرچه حجم بارهای عبوری از این مسیر افزایش یابد، جایگاه ایران به عنوان حلقه اتصال کلیدی میان شرق آسیا، آسیای مرکزی و افغانستان در شبکه ترانزیت منطقه‌ای بیش از پیش تقویت خواهد شد. ایران با موقعیت جغرافیایی منحصر به فرد خود، میتواند نقش محوری در تسهیل تجارت منطقه‌ای ایفا کند و از این طریق، به رشد اقتصادی پایدار کمک نماید. این کریدور نه تنها مسیرهای کوتاه‌تر و ایمن‌تری فراهم میکند، بلکه با استانداردهای بین‌المللی تطابق دارد و آماده پذیرش حجم بالاتری از ترددهای ریلی است.

استرداد کامل وجه بلیت برگشت در صورت لغو سفر رفت، الزامی است

یک مقام مسئول گفت: شرکت‌های ریلی و هوایی ملزم به «استرداد کامل وجه بلیت برگشت در صورت لغو سفر رفت»، هستند.

، کیوان فخاری‌زاده، مدیرکل نظارت بر خدمات زیربنایی و بازرگانی سازمان حمایت مصرف‌کنندگان و تولیدکنندگان با تأکید بر ضرورت رعایت حقوق مسافران در شرایط فوق‌العاده و موارد لغو سفرهای هوایی و ریلی اعلام کرد: مطابق ضوابط شرکت راه‌آهن جمهوری اسلامی ایران در بخش حمل‌ونقل ریلی و همچنین توافقنامه اینترلاین میان شرکت‌های هواپیمایی داخلی در بخش حمل‌ونقل هوایی، شرکت‌های حمل‌ونقل مسافری در صورت لغو نمودن سفر رفت، موظف به استرداد کامل وجه بلیت برگشت مسافران واجد شرایط، بدون کسر هزینه‌های جانبی هستند.

بر اساس اعلام سازمان حمایت مصرف‌کنندگان و تولیدکنندگان، اوبا اشاره به تکرار لغو برخی سفرهای هوایی و ریلی در پی قرار گرفتن کشور در شرایط فوق‌العاده و بروز فورس‌ماژور، بر ضرورت اطلاع‌رسانی دقیق درخصوص تعهدات شرکت‌های حمل‌ونقل مسافری در قبال دارندگان بلیت تأکید کردو افزود: در صورت لغو سفرهای ریلی یا هوایی از سوی شرکت‌های مسافری، شرکت مربوطه علاوه بر الزام به استرداد کامل وجه بلیت یک‌طرفه به درخواست مسافر، موظف است درخصوص مسافران دارای بلیت رفت و برگشت یکسان و همنام نیز، با رعایت ضوابط مربوط، وجه بلیت برگشت را به‌طور کامل و بدون کسر هرگونه هزینه از جمله جریمه کنسلی، هزینه صدور بلیت یا هزینه خدمات، مسترد کند.

وی درباره شرایط بهره‌مندی مسافران هوایی از معافیت پرداخت هزینه کنسلی بلیت برگشت گفت: تاریخ صدور بلیت پرواز دوم باید قبل از تاریخ ابطال یا تأخیر پرواز اول باشد. فاصله زمانی بین فرود پرواز اول در فرودگاه مقصد تا زمان برخاستن پرواز دوم از همان فرودگاه باید حداقل دو ساعت در نظر گرفته شده باشد. مسافر باید حداکثر تا یک ساعت پس از اعلام تأخیر یا ابطال پرواز اول، درخواست ابطال بلیت پرواز دوم را به عرضه‌کننده بلیت (شرکت هواپیمایی، آژانس یا سکوی فروش) اعلام کند.

مدیرکل نظارت بر خدمات زیربنایی و بازرگانی سازمان حمایت ادامه داد: در سفرهای ریلی نیز معافیت هزینه کنسلی بلیت برگشت مستلزم ثبت درخواست لغو حداقل سه ساعت پیش از حرکت قطار و مراجعه مسافر به مراکز فروش بلیت حداکثر تا یک ماه پس از تاریخ بلیت رفت می¬باشد.

وی خاطرنشان کرد: هرچند رعایت مقررات فوق از سوی شرکتها، حتی در شرایط یکسان نبودن شرکت مسافری در مسیر رفت و برگشت الزامیست لیکن استرداد کامل وجه بلیت برگشت، منوط به درخواست مسافر، یکسان بودن نوع سفر (هر دو هوایی یا هر دو ریلی) و همنام بودن بلیت‌ها (صدور هر دو بلیت به نام یک مسافر واحد)، است.

بحران خاموش زیر پای تهران

رئیس بخش زلزله‌شناسی و خطرپذیری مرکز تحقیقات راه، مسکن و شهرسازی گفت: روند فرونشست در جنوب تهران طی دو سال اخیر سه برابر شده و بیشینه آن به ۳۳ سانتی‌متر در سال رسیده است

علی بیت‌اللهی، رئیس بخش زلزله‌شناسی و خطرپذیری مرکز تحقیقات راه، مسکن و شهرسازی، با اشاره به تشدید پدیده فرونشست زمین در کلان‌شهرهای کشور، اظهار کرد: متأسفانه روند فرونشست زمین در دو سال اخیر در جنوب تهران، به‌ویژه در منطقه ۱۸، سه برابر شده است.

وی افزود: علت اصلی این روند، تأمین آب شرب مورد نیاز جمعیت تهران از طریق چاه‌های آب است. چاه‌های تأمین آب شرب به‌صورت مستمر و بدون وقفه آب استحصال می‌کنند، زیرا مصرف آب شرب دائمی است و مانند آب کشاورزی، دوره توقف یا استراحت فصلی ندارد.

رئیس بخش زلزله‌شناسی و خطرپذیری مرکز تحقیقات راه، مسکن و شهرسازی بیان کرد: متأسفانه نزدیک به ۴۰ درصد آب مصرفی تهران از منابع آب زیرزمینی و برای تأمین آب شرب برداشت می‌شود. جمعیت‌پذیری بالای این کلان‌شهر و نیاز حیاتی و غیرقابل اجتناب به آب شرب، موجب افت سطح آب‌های زیرزمینی و در نتیجه تشدید فرونشست زمین شده است

وی یادآور شد: از نظر گستره نیز پهنه‌های فرونشست زمین در جنوب غرب تهران به سمت شهریار طی دو سال اخیر حدود ۲۰ درصد افزایش یافته است. همچنین بیشینه نرخ فرونشست در این محدوده به ۳۳ سانتی‌متر در سال رسیده که رقم بسیار بزرگی محسوب می‌شود.

بیت‌اللهی با اشاره به وضعیت سایر کلان‌شهرهای کشور گفت: در کلان‌شهر مشهد نیز شرایط مشابهی حاکم است و توسعه پدیده فرونشست زمین تا نقاط مرکزی شهر مشهد رسیده و این روند همچنان ادامه دارد.

وی تصریح کرد: در کلان‌شهر اصفهان نیز شرایط بسیار نگران‌کننده است. اصفهان به دلیل قطع جریان آب زاینده‌رود، بیشترین آسیب را از فرونشست زمین متحمل شده و اکنون به‌طور کامل در پهنه فرونشست قرار گرفته است.

این مقام مسئول ادامه داد: بسیاری از آثار تاریخی این کلان‌شهر در اثر فرونشست زمین آسیب دیده‌اند. همچنین حدود ۲۸۵ مسجد و ۲۷۵ مدرسه در پهنه‌های فرونشستی اصفهان قرار دارند که از این تعداد، حدود ۳۰ تا ۳۵ مدرسه به دلیل آثار ناشی از فرونشست تعطیل شده‌اند.

رئیس بخش زلزله‌شناسی و خطرپذیری مرکز تحقیقات راه، مسکن و شهرسازی با اشاره به گسترش این پدیده در شیراز نیز گفت: در جنوب شرقی شیراز و از محدوده سواحل دریاچه مهارلو، زون فرونشست زمین در حال توسعه به سمت مرکز شهر است.

بیت‌اللهی در پایان خاطرنشان کرد: افزایش مصرف آب، توسعه‌نیافتگی کشاورزی نوین و روش‌های نوین آبیاری، نیازهای فزاینده آبی، مکان‌یابی نادرست طرح‌های آبی، مصرف آب در بخش صنعت و مجموعه‌ای از عوامل دیگر، همگی دست به دست هم داده‌اند تا پدیده فرونشست زمین به‌ویژه در مجاورت کلان‌شهرها و کانون‌های بزرگ جمعیتی، شدت و گستره بیشتری پیدا کند.

وزیر راه و شهرسازی: هیچ انسدادی در مسیرهای ریلی وجود ندارد

وزیر راه و شهرسازی اعلام کرد: هیچ انسدادی در مسیرهای ریلی کشور وجود ندارد و حرکت قطارها بدون وقفه ادامه دارد.

فرزانه صادق عصر یکشنبه در جریان سفر به هرمزگان و بازدید از زیرساخت‌های حمل و نقل ریلی، بندری و جاده‌ای این استان گفت: ایستگاه انشعابی راه‌آهن بندرعباس که حملات اخیر آمریکای متجاوز آسیب دیده بود، با تلاش شبانه‌روزی کارکنان شرکت راه‌آهن در حال بازسازی است و به‌زودی فعالیت خود را در هر دو بخش مسافری و باری از سر خواهد گرفت.

وی با بیان این که تمامی خطوط ریلی ایران فعال هستند، افزود: تمام تلاش مجموعه وزارت راه و شهرسازی و شرکت راه‌آهن بر این است که حرکت قطارها بدون وقفه ادامه یابد و خدمات‌رسانی به مردم با کمترین اختلال انجام شود.

وزیر راه و شهرسازی اضافه کرد: در ایام برگزاری مراسم تشییع رهبر شهید انقلاب، مسیر ریلی اینچه‌برون و همچنین مسیر ریلی منتهی به مشهد نیز مورد هدف قرار گرفت، اما با تلاش شبانه‌روزی کارکنان راه‌آهن، هر دو مسیر در کوتاه‌ترین زمان ممکن بازسازی و دوباره وارد چرخه بهره‌برداری شد.

وی ادامه داد: بازسازی سریع زیرساخت‌های آسیب‌دیده و تداوم خدمات حمل ونقل ریلی، حاصل تلاش مستمر نیروهای فنی و عملیاتی شرکت راه‌آهن بوده و این روند تا بازگشت کامل تمامی تأسیسات به شرایط عادی ادامه خواهد داشت.

بازدید از بنادر شهید رجایی و باهنر

وزیر راه و شهرسازی امروز در ادامه برنامه‌های نظارتی خود در استان هرمزگان همچنین از زیرساخت‌های عملیاتی بندر شهید باهنر بازدید کرد.

وی در این بازدید میدانی، وضعیت بخش‌های عملیاتی، اسکله‌ها و انبارها را مورد بررسی و ارزیابی دقیق قرار داد.

هدف از این بازدید، بررسی مستقیم وضعیت زیرساخت‌های موجود و ارزیابی توان عملیاتی بندر شهید باهنر جهت بهره‌برداری بهینه از ظرفیت‌های بندری بود.

آگهی موضوع ماده ۳ قانون و ماده ۱۳ آئین نامه قانون تعیین تکلیف وضعیت ثبتی و اراضی و ساختمانهای فاقد سند رسمی

برابر رای شماره ۱۴۰۵۶۰۳۳۱۰۵۵۰۰۲۸۰۱ مورخه ۱۴۰۵/۰۴/۳ هیات اول موضوع قانون تعیین تکلیف وضعیت ثبتی اراضی و ساختمانهای فاقد سند رسمی مستقر در واحد ثبتی حوزه ثبت ملک نظر آباد تصرفات مالکانه بلا معارض متقاضی آقای محمد تقی گورانی فرزند گل محمد بشماره شناسنامه ۸
صادره از کرج مبنی بر صدور سند مالکیت نسبت به شش دانگ یک قطعه زمین با بنای احداثی به مساحت ۵۳/۵۰ متر مربع از پلاک ثبتی ۵ فرعی از
۶۹ اصلی از مالکیت شرکت کارخانجات مقدم ذیل صفحه ۵۷۵ و دفتر ۷۵ واقع در نظر آباد بخش حوزه ثبت ملک نظر آباد محرز گردیده است. لذا به
منظور اطلاع عموم مراتب در دو نوبت به فاصله ۱۵ روز آگهی می شود در صورتی که اشخاص نسبت به صدور سند مالکیت متقاضی اعتراضی داشته
باشند می توانند از تاریخ انتشار اولین آگهی به مدت دو ماه اعتراض خود را به این اداره تسلیم و پس از اخذ رسید، ظرف مدت یک ماه از تاریخ تسلیم
اعتراض دادخواست خود را به مراجع قضایی تقدیم نمایند. بدیهی است در صورت انقضای مدت مذکور و عدم وصول اعتراض طبق مقررات سند مالکیت
صادر خواهد شد.
تاریخ انتشار نوبت اول :۱۴۰۵/۴/۳۰
تاریخ انتشار نوبت دوم :۱۴۰۵/۵/۱۴
شناسه۲۲۳۰۶۵۳
م.الف۲۶۵۹

مهدی خان اشنا
رئیس اداره ثبت اسناد واملاک شهرستان نظرآباد

آگهی موضوع ماده ۳ قانون و ماده ۱۳ آئین‌نامه قانون تعیین تکلیف وضعیت ثبتی اراضی و ساختمان‌های فاقد سند رسمی

برابر رای شماره ۱۴۰۴۶۰۳۱۸۰۱۱۰۰۸۸۱۴ مورخ ۱۴۰۴/۰۲/۱۴ هیات موضوع قانون تعیین تکلیف وضعیت ثبتی اراضی و ساختمان‌های فاقد سند رسمی مستقر در واحد ثبت ملک صومعه‌سرا تصرفات مالکانه بلامعارض متقاضی آقای/خانم جمشید مقدم فرزند علی اکبر به شماره شناسنامه ۷۱۷ صادره از صومعه سرا بخش ۲۲ از ششدانگ یک قطعه زمین زراعی به مساحت ۸۸۰.۹۷ متر مربع پلاک ۲۹۸ فرعی از ۵۵ اصلی مفروز و مجزی شده از پلاک ۱ واقع در کهنه سر بخش ۲۲ گیلان خریداری از نسق / مالکیت علی اکبر مقدم کهنه سری محرز گردیده است. لذا به منظور اطلاع عموم مراتب در دو نوبت به فاصله ۱۵ روز آگهی می‌شود چنانچه اشخاصی نسبت به صدور سند مالکیت متقاضی به شرح مذکور اعتراض داشته باشد می‌توانند از تاریخ اولین انتشار آگهی به مدت ۲ ماه اعتراض خود را به این اداره تسلیم و پس از اخذ رسید، ظرف مدت یک ماه از تاریخ تسلیم اعتراض، دادخواست خود را به مراجع قضایی تقدیم نمایند. بدیهی است ورسید در صورت انقضای مدت مذکور و عدم وصول اعتراض مدت مذکور طبق مقررات سند مالکیت صادر خواهد شد.
تاریخ انتشار نوبت اول: ۱۴۰۵/۰۴/۳۰
تاریخ انتشار نوبت دوم: ۱۴۰۵/۰۵/۱۴
شناسه ۲۲۲۸۲۹۶
م_ الف ۹۱۰۲۵۶۴

رضا خانجانی جفرودی
رئیس ثبت اسناد و املاک شهرستان صومعه‌سرا

آگهی موضوع ماده ۳ قانون و ماده ۱۳ آئین نامه قانون تعیین تکلیف وضعیت ثبتی و اراضی و ساختمانهای فاقد سند رسمی

برابر رای شماره ۱۴۰۵۶۰۳۲۰۰۰۲۰۰۰۴۸۳ هیات اول/دوم موضوع قانون تعیین تکلیف وضعیت ثبتی اراضی و ساختمانهای فاقد سند رسمی مستقر در واحد ثبتی حوزه ثبت ملک دوگنبدان تصرفات مالکانه بلامعارض متقاضی خانم ثروت ظهرابی اصل فرزند محمد ظاهر به ش ش ۱۰۵۲ صادره از یک قطعه زمین مزروعی به مساحت ۴۹۳۳.۲۸ پلاک فرعی ۱۸۴ از ۲۸ اصلی واقع در قریه سعادت آباد لیشتر محرز گردیده است.لذا به منظور اطلاع عموم مراتب در دو نوبت به فاصله ۱۵ روز آگهی میشود در صورتی که اشخاص نسبت به صدور سند مالکیت متقاضی اعتراضی داشته باشند می توانند از تاریخ انتشار اولین آگهی به مدت دو ماه اعتراض خود را به این اداره تسلیم و پس از اخذ رسید ظرف مدت یک ماه از تاریخ تسلیم اعتراض،دادخواست خود را به مراجع قضایی تقدیم نمایند بدیهی است در صورت انقضای مدت مذکور و عدم وصول اعتراض طبق مقررات سند مالکیت صادر خواهد شد.
میم‌الف: ۱۴۰۵.۱۴۷۴
انتشار نوبت اول: ۱۴۰۵.۰۴.۳۰
انتشار نوبت دوم: ۱۴۰۵.۰۵.۱۴
اسماعیل صادقی، رئیس ثبت اسناد و املاک دوگنبدان

افزایش سرمایه بانک مسکن مورد تاکید کمیسیون اقتصادی مجلس است

نایب‌رئیس کمیسیون اقتصادی مجلس شورای اسلامی بر ضرورت افزایش سرمایه بانک مسکن تاکید کرد و آن را مورد تایید کمیسیون اقتصادی مجلس دانست.

به گزارش جهان اقتصاد به نقل از پایگاه خبری بانک مسکن – هیبنا ، نایب‌رئیس کمیسیون اقتصادی مجلس شورای اسلامی با تاکید بر ضرورت افزایش سرمایه بانک مسکن اظهار کرد: آنچه در برنامه‌ها و قوانین مختلف بر آن تاکید شده و در پیگیری‌های نظارتی نیز مورد توجه کمیسیون اقتصادی قرار دارد، افزایش سرمایه بانک‌ها ازجمله بانک مسکن است.

جعفر قادری گفت: سرمایه بانک‌های دولتی باید از سوی دولت و سرمایه بانک‌های خصوصی نیز توسط سهامداران یا از طریق انتشار عمومی سهام افزایش یابد؛ زیرا اگر بانک‌ها از کفایت سرمایه لازم برخوردار نباشند، نمی‌توانند نسبت‌های قانونی را رعایت کنند و در ایفای نقش خود با مشکل مواجه خواهند شد. وی افزود: افزایش سرمایه بانک ها از جمله بانک مسکن موجب تقویت قدرت وام‌دهی، افزایش توان ارائه خدمات و ارتقای نقش‌آفرینی آنها در نظام بانکی می‌شود. بنابراین اگر قرار است بانک‌ها به شکل موثر در اقتصاد فعالیت کنند، باید با افزایش سرمایه، مشکلات ساختاری آنها برطرف شود.

نایب‌رئیس کمیسیون اقتصادی مجلس با اشاره به جایگاه بانک مسکن در توسعه بخش مسکن بیان کرد: بانک مسکن به عنوان یک بانک تخصصی در حوزه تامین مالی بخش مسکن فعالیت می‌کند و هرگونه حمایت دولت در قالب افزایش سرمایه این بانک، موجب می‌شود منابع به صورت هدفمند در اختیار بخش مسکن قرار گیرد و تسهیلات نیز با اثربخشی بیشتری پرداخت شود.وی ادامه داد: کمیسیون اقتصادی مجلس بارها بر ضرورت افزایش سرمایه بانک مسکن تاکید کرده و در این زمینه مصوباتی نیز وجود دارد. باید با جدیت بیشتری برای اجرای آنها تلاش شود تا این بانک بتواند نقش تخصصی خود را در تامین مالی بخش مسکن به شکل مطلوب ایفا کند.

روند فعالیت بورس‌های جنوب خلیج فارس در طول جنگ‌های یک‌سال اخیر

بررسی معاملات بازارهای سهام کشورهای جنوبی حاشیه خلیج فارس، در طول یک‌سال گذشته، یعنی از زمان آغاز جنگ ۱۲ روزه تاکنون، از یک واقعیت مهم حکایت دارد؛ زمانی که ریسک‌های ژئوپلیتیک از مرحله احتمال به واقعیت تبدیل می‌شوند، آثار آن به سرعت در قیمت‌ها و حجم معاملات بازارهای مالی نمایان می‌شود. در در طول جنگ‌های رخ داده در طول یک‌سال اخیر، در منطقه خلیج فارس، در مقاطعی بورس دوبی تا ۲۲ درصد و بورس قطر تا ۱۴ درصد نزول را تجربه کرده‌اند اما با این حال فعالیت این بازارها در اغلب اوقات و حتی زیر آتش جنگ، تداوم داشته است.

به گزارش جهان اقتصاد به نقل از پایگاه خبری بازار سرمایه ایران(سنا)، بررسی‌ها نشان می‌دهد بازارهای سهام منطقه در یک‌سال گذشته و در هر دوره از جنگ در خلیج فارس فعال بوده‌اند و توانسته‌اند با وجود نزول شاخص‌ها، تا حدودی هر ۳ وظیفه اصلی بازارهای مالی را که کشف قیمت، تخصیص منابع و تأمین مالی است، به انجام برسانند. این بازارها در این مقطع نه تنها به نماگر ریسک استنباطی سرمایه‌گذاران تبدیل شده‌اند بلکه به نظر می‌رسد با تداوم فعالیت خود، نقدشوندگی دارایی‌ها را حفظ کرده‌اند؛ عاملی که در حفظ امنیت روانی جامعه نقش دارد.

بررسی‌ها نشان می‌دهد فعالیت بورس‌های امارات در طول جنگ اخیر فقط ۲ روز متوقف بوده است. هرچند وقفه ۲ روزه در معاملات بورس امارات آن هم در شرایطی که این کشور هم در کانون جنگ قرار داشته، توانست ضمن مهار هیجانات اولیه، زمینه بازگشت آرام بازار به چرخه معاملات را فراهم کند. با این حال، بازارهای سهام امارات هنوز نتوانسته‌اند به سطوح پیش از جنگ بازگردند. چنان‌که بورس دوبی هفته گذشته را با افت حدود یک درصدی به پایان رساند؛ بازاری که از آغاز جنگ تا چند روز مانده به پایان آن، بیش از ۲۲ درصد از ارزش خود را از دست داده بود. حتی اعلام آتش‌بس و انتشار خبر بازگشایی تنگه هرمز، در مقطعی از فصل بهار، نیز تنها بخشی از این افت را جبران کرد و شاخص بورس دوبی فقط حدود ۱۲ درصد از کاهش قبلی را بازپس گرفت.

دلیل این افت سنگین و بازگشت کند بازار سهام را باید در ساختار اقتصاد امارات، به‌ویژه امارت دوبی، جست‌وجو کرد. اگرچه این شهر در سال‌های اخیر در بخش‌هایی مانند ساخت‌وساز و خدمات مالی رشد قابل توجهی داشته، اما هم‌چنان بخش مهمی از اقتصاد آن به گردشگری، حمل‌ونقل هوایی و خدمات بین‌المللی وابسته است. از این رو، افزایش نااطمینانی‌های امنیتی و کاهش چشم‌انداز سفرهای منطقه‌ای، واکنش سریع سرمایه‌گذاران را در پی داشته است، با این حال بازار سهام دوبی بدون وقفه به فعالیت خود ادامه داده است.

بورس قطر نیز در این دوره حدود ۱۳.۷ درصد افت را تجربه کرده است. بورس دوحه پس از اعلام آتش‌بس در اوایل بهار روندی مشابه بورس دوبی را در پیش گرفت. البته ساختار اقتصادی قطر تفاوت‌های اساسی با امارات دارد. بخش عمده درآمدهای ارزی این کشور از صادرات گاز طبیعی تأمین می‌شود؛ بخشی که در جریان جنگ با اختلال مواجه شد. با این حال، بورس قطر نیز همانند بورس‌های دوبی، ابوظبی و ریاض، بدون توقف طولانی معاملات، توانست تحولات داخلی و خارجی را به سرعت در قیمت‌ها منعکس کند. این همان کارکرد اصلی بازار سرمایه، یعنی کشف قیمت، است؛ فرآیندی که از طریق آن اطلاعات جدید و انتظارات سرمایه‌گذاران در کوتاه‌ترین زمان ممکن در ارزش دارایی‌ها منعکس می‌شود

معاون بین‌الملل بانک صنعت و معدن خبر داد:

آمادگی بانک صنعت و معدن برای ایفای نقش پل ارتباطی در جذب سرمایه‌گذاری خارجی

معاون بین‌الملل بانک صنعت و معدن با تشریح راهبردهای کلان این بانک در حوزه دیپلماسی بانکی، از آمادگی بانک صنعت و معدن برای ایفای نقش "پل ارتباطی" در جذب سرمایه‌گذاری خارجی خبر داد.

به گزارش جهان اقتصاد به نقل از روابط عمومی بانک صنعت و معدن، محمد ذوالقدری‌ها با اشاره به شرایط فعلی اقتصاد کشور و محدودیت‌های موجود در عملیات کارگزاری با برخی مقاصد سنتی از جمله کشور امارات اظهار داشت: راهبرد کلان نظام بانکی کشور با محوریت و هدایت بانک مرکزی جمهوری اسلامی ایران، بر طراحی و ایجاد کانال‌های نوین مالی با دو کشور همسایه استوار شده‌است که این طرح‌ها هم‌اکنون در مراحل اولیه اجرایی قرار دارند.

مدیریت وجوه حاصل از صادرات و صیانت از واحدهای تولیدی آسیب‌دیده

وی در تشریح اولویت‌های راهبردی معاونت بین‌الملل در سال جاری، مدیریت بهینه و نگهداری وجوه حاصل از صادرات را کلیدی‌ترین برنامه این بانک دانست و گفت: این اقدام با هدف تخصیص و پرداخت روان ارز به واردکنندگان مواد اولیه و پشتیبانی همه‌جانبه از واحدهای تولیدی صورت می‌گیرد. در این راستا، صیانت و حمایت از بنگاه‌های اقتصادی که طی سال‌های ۱۴۰۴ و ۱۴۰۵ از محل مناقشات و جنگ‌های منطقه‌ای آسیب دیده‌اند، در صدر برنامه‌های حمایتی قرار دارد.

ذوالقدری‌ها به تبیین جایگاه بانک صنعت و معدن در حمایت از بنگاه‌های صادرات‌محور پرداخت و تصریح کرد: هرچند این بانک از نظر ابعاد ساختاری در مقایسه با برخی بانک‌های بزرگ تجاری حجم متفاوتی دارد، اما عملکردها نشان می‌دهد که به نسبت حجم سرمایه خود، سهم و درصد بالاتری از خدمات و تسهیلات را به واحدهای تولیدی و صنفی اختصاص داده است.

وی همچنین یادآور شد: بسترهای لازم برای صدور ضمانتنامه‌های ارزی برای صادرکنندگان خدمات فنی و مهندسی در بانک کاملاً فراهم شده است.

تسهیل واردات ماشین‌آلات و تأمین مواد اولیه با اتکا بر بازوهای اجرایی بانک

معاون بین‌الملل بانک صنعت و معدن ابزارهای اصلی این بانک را برای تأمین مالی پروژه‌های صادراتی برشمرد و تشریح کرد: تأمین مالی ارزی با هدف خرید و واردات ماشین‌آلات خطوط تولید از خارج و همچنین صدور انواع ضمانت‌نامه‌های ارزی به منظور تسهیل و توسعه صادرات محصولات ایرانی به بازارهای هدف، دو بازوی اصلی حمایتی ما در این حوزه محسوب می‌شوند.

ظرفیت بی‌بدیل بانک ایران و اروپا در افق پیش‌روی دیپلماسی بانکی

ذوالقدری‌ها در خصوص نقش این بانک در جذب سرمایه‌گذاری خارجی اظهار داشت: در حال حاضر حجم سرمایه‌گذاری‌های خارجی به دلیل عوامل کلان اقتصادی با کاهش مواجه شده است؛ با این حال، به محض بهبود شرایط بین‌المللی، بانک صنعت و معدن به عنوان یک بانک توسعه‌ای و تخصصی، قطعاً جایگاه ویژه‌ای را به عنوان پل ارتباطی کشور برای تأمین مالی پروژه‌ها و انعقاد قرارداد با فاینانسورهای خارجی ایفا خواهد کرد.

وی درباره به کارگیری فناوری‌های نوین مالی در تعاملات بین‌المللی خاطرنشان کرد: استفاده از این ابزارها مستلزم هماهنگی و اخذ مجوزهای قانونی از سوی بانک مرکزی جمهوری اسلامی ایران است و این موضوع هم‌اکنون در بانک مرکزی در دست بررسی کارشناسی و طی مراحل کسب مجوزهای لازم قرار دارد.

معاون بین‌الملل بانک صنعت و معدن با ترسیم افق پیش‌روی همکاری‌های بین‌المللی این بانک افزود: با بهبود شرایط و گشایش‌های پیش‌رو، بانک صنعت و معدن، پتانسیل فوق‌العاده‌ای خواهد داشت تا همچون گذشته، نقشی کلیدی و پیش‌رو را در عرصه بانکداری بین‌الملل ایفا کند.

ذوالقدری‌ها در پایان با تاکید بر اینکه رسالت و مأموریت اصلی بانک صنعت و معدن، حمایت تخصصی از بنگاه‌های صنعتی و معدنی است، گفت: افتخار داریم که علی رغم تفاوت در ساختار سرمایه‌ای نسبت به بانک‌های بزرگ تجاری، توانسته‌ایم بیشترین حجم تسهیلات ارزی را در بخش خصوصی و توسعه زیرساخت‌های صنعتی کشور تزریق کنیم و از این به بعد نیز این مسیر را با توانی مضاعف و به پشتوانه نیروهای کارآزموده و متخصص خود ادامه خواهیم داد

قدردانی ویژه مدیرکل بنیاد شهید و امور ایثارگران از عملکرد اشتغال‌زایی بانک دی

در نشستی مشترک میان برات کریمی، مدیرعامل بانک دی و عباسعلی رضایی، مدیرکل بنیاد شهید و امور ایثارگران تهران بزرگ، راهکارهای نوین برای تسهیل خدمت‌رسانی به جامعه ایثارگری و گسترش همکاری‌های دوجانبه مورد بررسی قرار گرفت.

به گزارش جهان اقتصاد به نقل از روابط‌عمومی بانک دی، در این نشست، برات کریمی، مدیرعامل بانک دی، خدمت به خانواده‌های معظم شهدا و ایثارگران را از اولویت‌های راهبردی و افتخارات اصلی این بانک دانست و بر عزم جدی بانک برای بهبود کیفیت خدمات تأکید کرد. وی از برنامه‌های عملیاتی بانک دی برای تکریم جامعه ایثارگری در شعب، طراحی محصولات بانکی اختصاصی برای این عزیزان و توسعه باجه‌های خدمت جهت تسهیل دسترسی خبر داد. کریمی همچنین با اشاره به پیشرفت‌های فناورانه بانک در مسیر بانکداری دیجیتال، از راه‌اندازی قریب‌الوقوع امکان ارائه تسهیلات به صورت غیرحضوری خبر داد که می‌تواند گامی موثر در کاهش مراجعه‌های حضوری و تکریم بیشتر خانواده‌های معزز شهدا و ایثارگران باشد.

قدردانی بنیاد شهید و امور ایثارگران از رویکرد مسئولانه بانک دی

عباسعلی رضایی، مدیرکل بنیاد شهید و امور ایثارگران تهران بزرگ نیز ضمن قدردانی از اقدام‌های اخیر بانک دی، از عملکرد مسئولانه این مجموعه در پیشبرد سیاست‌های حمایتی و ایجاد فرصت‌های شغلی برای جامعه ایثارگری قدردانی کرد. در پایان این نشست، وی با اهدای لوح تقدیر، از فعالیت‌ها و تدبیرهای مدیرعامل و کارکنان بانک دی تجلیل کرد.

در بخشی از متن لوح تقدیر اهدایی آمده است:

«مساعی صادقانه، رویکرد مسئولانه و همکاری ارزشمند جنابعالی و همکاران ارجمند بانک دی در پیشبرد سیاست‌های حمایتی و توسعه فرصت‌های شغلی، زمینه‌ساز تقویت معیشت، امیدآفرینی و گامی موثر در مسیر توانمندسازی و خودکفایی خانواده‌های معزز ایثارگران بوده است.»

تحقق ۸۵ درصدی تعهدات اشتغال‌زایی

گزارش‌های عملکردی حاکی از آن است که بانک دی در مسیر اجرای قوانین بالادستی، با همت و تلاش کارکنان شعب، موفق به تحقق ۸۵ درصدی پرداخت تسهیلات قرض‌الحسنه اشتغال‌زایی (موضوع جزء ۲–۷ بند ب تبصره ۱۵ قانون بودجه سال ۱۴۰۴ کشور) نسبت به سهمیه مصوب شده است.

این دستاورد در کنار برنامه‌های تحولی بانک دی، نشان‌دهنده اراده این بانک برای ایفای نقش مؤثر در اقتصاد کشور و انجام مسئولیت‌های اجتماعی در قبال یکی از مهم‌ترین بخش‌های جامعه ایران است.

در گفتگو با نماینده برتر بیمه تجارت‌نو مطرح شد:

تغییر نقش نمایندگان از صادرکننده بیمه‌نامه به «مشاور مدیریت ریسک»

امیر کرمیان، نماینده بیمه تجارت‌نو در استان تهران، معتقد است در عصر تحولات دیجیتال، نقش نماینده بیمه از «صدور بیمه‌نامه» به «مشاور مدیریت ریسک» تغییر کرده است. او که سابقه طولانی در نظام بانکی کشور دارد، ترکیب تجربه مالی و دانش تخصصی بیمه را برگ برنده دفتر خود می‌داند.

به گزارش جهان اقتصاد به نقل از روابط‌عمومی بیمه تجارت‌نو، کرمیان در گفت‌وگویی، مسیر ورود خود به صنعت بیمه، استراتژی‌های فروش و تجربیاتش در اعتمادسازی را تشریح کرده است که در ادامه می‌خوانید:

درباره خودتان و نحوه ورود به صنعت بیمه توضیح دهید.

از شهریور سال ۱۴۰۰ فعالیت خود را به‌عنوان نماینده بیمه تجارت‌نو آغاز کردم. پیش از آن در بانک تجارت و در حوزه‌هایی مانند مدیریت شعب، روابط عمومی، بازاریابی و توسعه خدمات مالی مشغول بودم. پس از بازنشستگی احساس کردم صنعت بیمه، با توجه به ارتباط نزدیک آن با نظام مالی و بانکی، می‌تواند فرصت مناسبی برای ادامه فعالیت حرفه‌ای من باشد.

بزرگ‌ترین چالش ابتدای کار شما چه بود و چگونه از آن عبور کردید؟

در ابتدای کار، آشنایی کامل با فرآیندهای بیمه، پرتفوی اولیه و همچنین جلب اعتماد مشتریان از مهم‌ترین دغدغه‌های من بود. برای عبور از این شرایط، تمرکز اصلی را بر آموزش مستمر، ارتباط نزدیک با مدیران و کارشناسان شرکت و همچنین ارائه خدمات صادقانه و مشاوره‌محور به مشتریان گذاشتم. خوشبختانه همین رویکرد باعث شد به مرور زمان اعتماد مشتریان جلب شود و بتوانیم پرتفوی مناسبی ایجاد کنیم.

با توجه به گرایش مشتریان به خدمات آنلاین، آیا دیجیتالی شدن صنعت بیمه تهدیدی برای فعالیت نمایندگان است؟

دیجیتالی شدن خدمات یک فرصت ارزشمند برای صنعت بیمه است. استفاده از فناوری باعث افزایش سرعت، دقت و شفافیت خدمات می‌شود و تجربه بهتری برای مشتری رقم می‌زند. البته نقش نماینده نیز در حال تغییر است. امروز دیگر یک نماینده موفق فقط صادرکننده بیمه‌نامه نیست، بلکه باید بتواند به‌عنوان مشاور مدیریت ریسک در کنار مشتری قرار بگیرد.

در حوزه آموزش نمایندگان چه پیشنهادهایی برای سرفصل‌های آموزشی دارید؟

به اعتقاد من آموزش‌ها باید کاربردی، مستمر و متناسب با نیازهای واقعی بازار باشند. علاوه بر آموزش‌های فنی بیمه، موضوعاتی مانند مدیریت ارتباط با مشتری، فروش مشاوره‌ای، بازاریابی دیجیتال، تحلیل ریسک، اخلاق حرفه‌ای و حتی آشنایی با صورت‌های مالی سازمان‌ها می‌تواند برای نمایندگان بسیار مفید باشد.

کدام رشته بیمه‌ای بیشترین سهم را در موفقیت شما داشته است؟

در دفتر ما تمرکز ویژه‌ای بر بیمه‌های حمل‌ونقل و درمان تکمیلی سازمانی وجود دارد. در حوزه حمل‌ونقل، شناختی که از فضای اقتصادی و فعالان این بخش داشتم، کمک کرد بتوانیم خدمات مناسبی ارائه دهیم. از سوی دیگر، با توجه به اهمیت کنترل هزینه‌های درمان برای سازمان‌ها، بیمه درمان تکمیلی نیز سهم قابل توجهی در توسعه پرتفوی ما داشته است.

در دیدارهای اولیه با مشتریان چگونه اعتماد آن‌ها را جلب می‌کنید؟

در اولین جلسه معمولاً تمرکز ما بر فروش نیست، بلکه ابتدا تلاش می‌کنیم نیازها و ریسک‌های مشتری را به‌درستی شناسایی کنیم. زمانی که مشتری احساس کند دغدغه‌های او به‌درستی درک شده است، اعتماد نیز به‌صورت طبیعی شکل می‌گیرد. شفافیت در بیان تعهدات، ارائه راهکارهای متناسب با نیاز مشتری و معرفی سوابق و تجربیات کاری تیم نیز از عواملی هستند که به ایجاد این اعتماد کمک می‌کنند.

تجربه‌ای از مواجهه با مشتری ناراضی دارید؟

در یکی از قراردادهای درمان تکمیلی به دلیل برداشت متفاوت از شرایط پوشش بیمه‌ای، نارضایتی برای مشتری ایجاد شده بود. به جای اینکه صرفاً از موضع خود دفاع کنیم، جلسه‌ای مشترک با حضور کارشناسان شرکت برگزار شد و موضوع به‌صورت دقیق بررسی شد. در نهایت با رفع سوءتفاهم‌ها و انجام اصلاحات لازم، رضایت مشتری جلب شد. این تجربه برای من نشان داد که مدیریت صحیح اختلاف‌نظرها بخش مهمی از ارائه خدمات حرفه‌ای است.

چگونه می‌توان میان رضایت مشتری و اهداف فروش تعادل ایجاد کرد؟

اعتقاد من این است که فروش پایدار بدون رضایت مشتری امکان‌پذیر نیست. شاید در برخی مواقع به دلیل رعایت اصول حرفه‌ای، یک فروش در کوتاه‌مدت انجام نشود، اما اگر اعتماد مشتری حفظ شود، در آینده هم همکاری ادامه پیدا می‌کند و هم مشتریان جدید از طریق معرفی او جذب خواهند شد.

به نظر شما تفاوت نماینده متوسط با نماینده برتر چیست؟

نماینده موفق تنها به فروش یک بیمه‌نامه فکر نمی‌کند، بلکه تلاش می‌کند رابطه‌ای بلندمدت با مشتری ایجاد کند. او همواره در حال یادگیری است، نیازهای بازار را تحلیل می‌کند، از ابزارهای جدید استفاده می‌کند و برای ارتقای کیفیت خدمات خود برنامه دارد.

خبر

مدیرعامل بانک رفاه کارگران در تجلیل از خانواده معظم شهید تاکید کرد
ضرورت ترویج فرهنگ ایثار و شهادت

دکتر اسماعیل لـه گانی، مدیرعامل بانک رفاه کارگران در راستای تکریم مقام شامخ شهدا، با حضور در منزل یکی از شهدای والامقام جنگ رمضان، از خانواده این شهید گران‌قدر تجلیل به‌عمل آورد.

به گزارش جهان اقتصاد به نقل از روابط عمومی بانک رفاه کارگران، دکتر لـه گانی طی سخنانی در این دیدار اظهار داشت: همواره خود را مدیون ایثارگری شهدا می‌دانیم و تلاش ما در بانک رفاه این است که در مسیر خدمت به خلق، با تکیه بر آرمان‌های بلند نظام مقدس جمهوری اسلامی و فرهنگ ایثار، گام‌های موثری برداریم.

مدیرعامل بانک رفاه کارگران تصریح کرد: دیدار با خانواده شهدا برای ما توفیقی الهی است تا با بازخوانی رشادت‌های این عزیزان، در مسیر خدمت‌رسانی به مردم و میهن اسلامی با روحیه‌ای مضاعف گام برداریم.

خانواده این شهید گران‌قدر نیز در این دیدار، ضمن ابراز خرسندی از حضور دکتر لـه گانی، از توجه و اهتمام ویژه مدیرعامل بانک رفاه کارگران نسبت به سرکشی از خانواده‌های معظم شهدا قدردانی کردند.

در پایان این دیدار، دکتر لـه گانی با اهدای لوح تقدیر، از صبر و استقامت خانواده این شهید گران‌قدر تجلیل به عمل آورد.

لازم به ذکر است، مدیرعامل بانک رفاه کارگران و هیئت همراه در ادامه با حضور بر مزار این شهید والامقام در گلزار شهدای شهرستان پردیس، با قرائت فاتحه و نثار شاخه گل بار دیگر با آرمان‌های شهدا تجدید بیعت کردند.

خبر

انعقاد تفاهم‌نامه همکاری بانک سپه و صندوق تأمین خسارت‌های بدنی

بانک سپه و صندوق تأمین خسارت‌های بدنی در راستای افزایش تعاملات و ارتقای کیفیت خدمات‌رسانی، تفاهم‌نامه همکاری منعقد کردند.

به گزارش پایگاه اطلاع رسانی بانک سپه، دکتر آیت‌اله ابراهیمی مدیرعامل بانک سپه و مهدی قمصریان مدیر صندوق تأمین خسارت‌های بدنی در نشست مشترک و در راستای توسعه همکاری‌های بین بخشی و ارتقای کیفیت خدمات‌رسانی تفاهم نامه همکاری منعقد کردند.

در این نشست، ظرفیت‌های مشترک دو مجموعه برای تقویت تعاملات، افزایش مناسبات و گسترش همکاری‌های دوجانبه مورد بررسی قرار گرفت.

در پایان این دیدار، تفاهم‌نامه همکاری میان بانک سپه و صندوق تأمین خسارت‌های بدنی با هدف توسعه تعاملات دوجانبه، زمینه ارائه خدمات مطلوب‌تر و تسهیل امور مرتبط با زیان‌دیدگان حوادث رانندگی و بهره‌گیری از ظرفیت‌های مشترک بین دو مجموعه به امضا رسید.

خبر

۶۸ سال در اوج

۲۸ تیر ۱۴۰۵، شرکت بیمه البرز ۶۸ ساله می شود تا در اوج موفقیت و توانگری، یکی از کهن ترین شرکت های بیمه کشور باشد. آنچه امروز مجموعه البرز به آن افتخار می کند تنها گذشت هفت دهه از عمرش نیست؛ ده ها شاخص فنی نشان می دهد که البرز در صدر صنعت بیمه کشور ایستاده است.

داستان البرز، روایت فراتر رفتن از مرزهای یک بنگاه اقتصادی و تبدیل شدن به تکیه گاهی امن برای سرمایه ها و آرامش خاطر نسل های متمادی است. این مجموعه در طول نزدیک به هفت دهه فعالیت خود، همگام با تحولات بزرگ کشور، با مدیریت هوشمندانه ریسک و حفظ بالاترین سطح توانگری مالی، توانسته است سنگین ترین تعهدات را با سربلندی پشت سر بگذارد و نام خود را به عنوان نماد ثبات و انضباط حرفه ای در تاریخ اقتصاد ایران ثبت کند

امروز، بیمه البرز با تکیه بر این پیشینه پرفراز و نشیب و اصیل، مسیر آینده را با پویایی و نوآوری هدایت می کند. ما در این مستند، با مرور گام های استوار گذشته، نشان می دهیم که چگونه آمیزه تخصص، امانت داری و نگاه رو به جلو، البرزِ شصت و هشت ساله را همچنان جوان، پیشرو و بی رقیب در صدر صنعت بیمه کشور نگه داشته است.

در این مستند نگاهی به تاریخچه پرافتخار بیمه البرز انداخته ایم.

خبر

۳۱۹۹ میلیارد ریال خسارت جدید به مالکان خودروهای آسیب‌دیده جنگ رمضان پرداخت شد

در ادامه روند رسیدگی و جبران خسارت خودروهای آسیب‌دیده جنگ رمضان، در مرحله بیست‌ویکم پرداخت‌ها، خسارت ۱۸۷۰ پرونده به ارزش ۳۱۹۹ میلیارد ریال به مالکان خودروهای آسیب‌دیده پرداخت شد. به گزارش اداره کل روابط عمومی و امور بین‌الملل بیمه مرکزی، تا تاریخ ۲۷ تیر ۱۴۰۵، تعداد ۳۶۰۷۸ فقره خسارت از سوی مراجع ذی‌ربط در ۲۹ استان کشور برای ارزیابی به شعب بیمه ایران معرفی شده که از این تعداد، ۳۲۳۶۸ فقره خسارت مورد ارزیابی قرار گرفته است. با پرداخت‌های انجام‌شده در مرحله بیست‌ویکم، تعداد خسارات پرداخت‌شده به ۲۶۹۱۶ فقره افزایش یافته و مجموع خسارت پرداختی به خودروهای آسیب‌دیده جنگ رمضان به ۲۴۶۷۴ میلیارد ریال رسیده است.

همچنین در بخش مربوط به خودروهای آسیب‌دیده جنگ ۱۲ روزه نیز تاکنون خسارت ۴۴۸۶ دستگاه خودرو به ارزش ۴۲۲۴ میلیارد ریال پرداخت شده است.

گفتنی است فرآیند ارزیابی و پرداخت خسارت خودروهای آسیب‌دیده با همکاری دستگاه‌های ذی‌ربط همچنان در حال انجام است و بیمه ایران تا تعیین تکلیف تمامی پرونده‌ها، روند خدمت‌رسانی به زیان‌دیدگان را ادامه خواهد داد.

جهان اقتصاد
WWW.JAHANEGHTESAD.COM

• سه‌شنبه • ۳۰ تیر ماه ۱۴۰۵
• سال سی‌ودوم • شماره ۹۰۲۰

خبر

با ادامه تجاوز نظامی آمریکا
قیمت نفت برنت از ۹۰ دلار عبور کرد

قیمت نفت در معاملات روز دوشنبه بازار جهانی، با ادامه تجاوز نظامی آمریکا که حمل و نقل انرژی در تنگه هرمز را محدود کرده است، ۳ درصد افزایش یافت و نفت برنت از ۹۰ دلار در هر بشکه عبور کرد.

قیمت آتی نفت خام برنت با ۲.۶۹ دلار یا ۳.۰۵ درصد افزایش، به ۹۰ دلار و ۷۹ سنت در هر بشکه رسید و در بالاترین حد خود از ۱۱ ژوئن ایستاد. نفت برنت هفته گذشته ۱۵.۹ درصد افزایش داشت که بزرگترین افزایش هفتگی آن از آوریل بود.

نفت خام وست تگزاس اینترمدیت آمریکا با ۲.۱۹ دلار یا ۲.۶۵ درصد افزایش، به ۸۴ دلار و ۶۸ سنت در هر بشکه رسید که بالاترین قیمت از ۱۲ ژوئن بود. قیمت‌های قرارداد آتی نفت آمریکا هفته گذشته ۱۵.۵ درصد افزایش یافت که بزرگترین افزایش هفتگی از اوایل مارس بود.

فرماندهی مرکزی ارتش تروریستی آمریکا (سنتکام) اعلام کرد که از ساعت ۷ عصر روز جاری به وقت شرق آمریکا، مرحله جدیدی از حملات نظامی به ایران را اجرا کرده است. ایران نیز در پاسخی کوبنده، مواضع آمریکا در منطقه را هدف قرار داد.

آمارپریت سینگ، تحلیلگر بارکلیز، در یادداشتی گفت: «روزها و هفته‌های آینده تصویر واضح‌تری از سطح پایدار صادرات نفت از منطقه تحت محاصره‌های دوگانه جدید ارائه خواهد داد. با توجه به شرایط فعلی، ما فکر می‌کنیم بازارهای نفت هنوز نسبت به تاثیر احتمالی بر موجودی ذخایر که برخلاف آغاز جنگ، در کمترین میزان خود در پنج سال گذشته قرار دارند، بسیار بی‌خیال هستند.»

بر اساس گزارش رویترز، داده‌های شرکت مالی LSEG نشان می‌دهد که روز یکشنبه، چهار کشتی از تنگه هرمز عبور کردند که نسبت به هشت کشتی در روز قبل کاهش یافته است. این داده‌ها نشان می‌دهد که حداقل سه کشتی حمل فرآورده‌های نفتی و یک نفتکش بسیار بزرگ از روز جمعه برای بارگیری نفت وارد تنگه هرمز شده‌اند.

خبر

عضو کمیسیون انرژی مجلس:
جنگ زیرساختی با توسعه انرژی‌های تجدیدپذیر خنثی می‌شود

عضو کمیسیون انرژی مجلس با تاکید بر اینکه توسعه نیروگاه‌های تجدیدپذیر یکی از موثرترین راهکارها برای افزایش تاب‌آوری شبکه انرژی کشور در برابر تهدیدات زیرساختی است، گفت: در شرایطی که دشمن تلاش می‌کند با هدف قرار دادن زیرساخت‌های انرژی به مردم فشار وارد کند، گسترش نیروگاه‌های مقیاس کوچک و بهره‌گیری از سرمایه‌گذاری مردمی می‌تواند این تهدیدها را خنثی کند. مالک شریعتی در دهمین کنفرانس و نمایشگاه بین المللی انرژی‌های تجدیدپذیر با اشاره به اهمیت برگزاری این رویداد در شرایط کنونی کشور اظهار کرد: برگزاری این کنفرانس در شرایطی که کشور در وضعیت جنگی قرار دارد، حامل دو پیام مهم است؛ پیام نخست این است که کار و تلاش در ایران حتی در شرایط سخت و در برابر اقدامات دشمنان، توقف‌ناشدنی است. پیام دوم نیز بحث تاب‌آوری است؛ ملتی که ریشه‌ای عمیق در تاریخ دارد و طی هزاران سال ثابت کرده که در برابر تهدیدات تسلیم‌ناپذیر است، با تکیه بر مقاومت و بالندگی، دشمنان را ناامید خواهد کرد.

وی با بیان اینکه موضوع این کنفرانس دقیقا مبتنی بر نیاز امروز کشور است، تصریح کرد: دشمن در حال انجام جنگ زیرساختی است؛ زمانی که دشمن از نیازهای حیاتی مردم ابزاری برای فشار تولید می‌کند و آن را مبنایی برای ضربه زدن به یک ملت مقاوم قرار می‌دهد، وظیفه ما این است که تمام توان خود را برای حفظ و پایداری انرژی کشور به کار بگیریم، به‌ویژه در بخش‌هایی که با توان و سرمایه مردم در ارتباط است.

عضو کمیسیون انرژی مجلس شورای اسلامی درباره نحوه پاسخ به این جنگ زیرساختی گفت: پاسخ به این جنگ در دو سطح انجام می‌شود؛ بخش نخست در حوزه اختیارات نیروهای مسلح و مسئولان ارشد کشور است که اقدام متقابل در برابر تهدیدات علیه دارایی‌های ملت را انجام می‌دهند. دشمنان باید بدانند که اگر بخواهند انرژی کشور اعم از برق، نفت، فرآورده‌های نفتی و گاز را دچار چالش کنند، حتماً با پاسخ قاطع مواجه خواهند شد؛ چرا که اقتصاد جهانی، به‌ویژه اقتصاد آمریکا، بر پایه دلار است و دلار نیز از دهه ۱۹۷۰ بر پایه نفت استوار شده و این نقطه ضعف آن‌هاست.

شریعتی ادامه داد: بخش دوم پاسخ که به حوزه‌های فنی، دانشی و علمی کشور مربوط می‌شود، افزایش توان تاب‌آوری است. یکی از مهم‌ترین مؤلفه‌ها در افزایش تاب‌آوری شبکه انرژی، به‌ویژه در حوزه برق، توسعه نیروگاه‌های تجدیدپذیر به‌صورت پراکنده و مقیاس کوچک است که با میدان دادن به سرمایه‌های مردم محقق می‌شود. وی ضمن قدردانی از اقدامات دولت چهاردهم، وزارت نیرو و سازمان انرژی‌های تجدیدپذیر ایران (ساتبا) اظهار کرد: اگرچه جایگاه مجلس جایگاه نظارتی است، اما باید اذعان کرد که در کنار تلاش‌های صورت‌گرفته، کارنامه درخشانی در حال شکل‌گیری است. در برنامه هفتم توسعه هدف‌گذاری شده که ظرفیت نیروگاه‌های تجدیدپذیر به ۱۲ هزار مگاوات برسد و بررسی روندها نشان می‌دهد که نه‌تنها از برنامه عقب نیستیم، بلکه جهش بسیار خوب و شگرفی در حال وقوع است که قابل تقدیر است.

خبر

هدفگیری یک نفتکش دیگر در سواحل عمان

نفتکش کاوومالیاس درحالی که تلاش می‌کرد از مسیر ناایمن تنگه هرمز تردد کند؛ با آتش نیروهای مسلح ایران مواجه شد. گزارش‌ها حاکی از هدفگیری یک نفتکش در تنگه هرمز، در نزدیکی سواحل عمان است، این رویداد پس از آن رخ داد که نیروی دریایی جمهوری اسلامی ایران به شناورهای عبوری از این آبراه هشدار داد از مسیرهای ناایمن تردد نکنند. نفتکش «کاوومالیاس» که با پرچم مالت تردد می‌کند بامداد امروز دوشنبه در نزدیکی دماغه شبه‌جزیره مُسَندَم سیگنال‌هایی مخابره کرد که حاکی از لنگراندازی و خالی بودن این شناور است. آخرین داده‌های دریافت‌شده از این نفتکش، مربوط به بامداد دیروز یکشنبه در دریای عمان است و نشان می‌دهد که کشتی یادشده ابتدا با سیستم موقعیت‌یاب خاموش در حال عبور از مسیر ناایمن تنگه هرمز به‌سمت بندر فجیره بوده است

«جهان اقتصاد» گزارش می دهد
گلوگاه نفتی جهان زیر سایه تنش‌های تازه

گلناز پرتوی مهر
روزنامه نگار

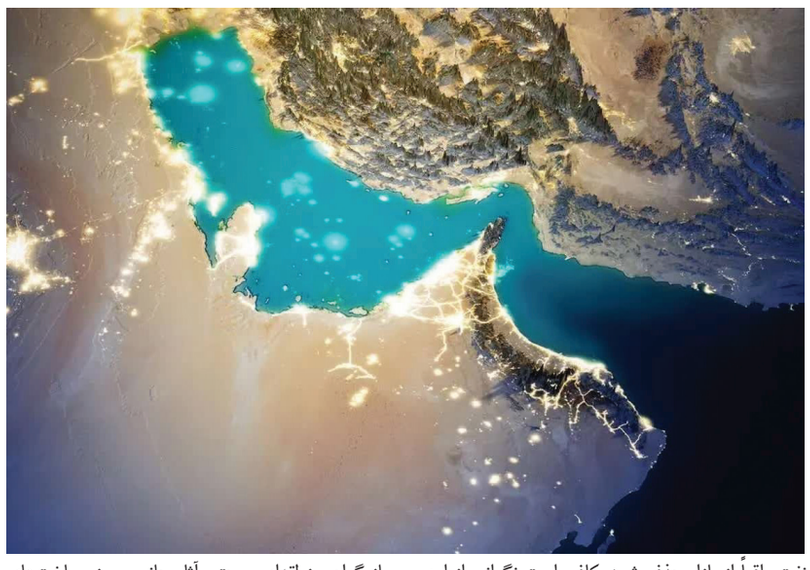

در حالی‌که بازارهای جهانی انرژی هنوز از شوک‌های پیاپی سال‌های اخیر فاصله نگرفته‌اند، تنگه هرمز بار دیگر به کانون نگرانی معامله‌گران، پالایشگاه‌ها و دولت‌های مصرف‌کننده نفت تبدیل شده است. جهش اخیر قیمت نفت برنت، که در معاملات صبح دوشنبه در آسیا از مرز ۹۰ دلار در هر بشکه عبور کرد، تنها یک نوسان مقطعی در نمودارها نیست؛ بلکه نشانه‌ای روشن از بازگشت «ریسک ژئوپلیتیک» به قلب بازار نفت است. بازاری که هرگاه تنش در پیرامون این آبراهه باریک بالا می‌گیرد، بلافاصله با احتیاط، بیم و افزایش قیمت واکنش نشان می‌دهد.

تنگه هرمز صرفاً یک گذرگاه دریایی نیست؛ شاه‌راهی است که بخش بزرگی از نفت خام و فرآورده‌های نفتی جهان از آن عبور می‌کند. بر اساس داده‌های تازه اداره اطلاعات انرژی آمریکا، در نیمه نخست سال ۲۰۲۵ به‌طور میانگین روزانه ۲۰.۹ میلیون بشکه نفت و مایعات نفتی از این تنگه عبور کرده است؛ رقمی معادل حدود ۲۰ درصد از مصرف جهانی مایعات نفتی. این عدد به‌خوبی نشان می‌دهد که هر تهدیدی علیه این مسیر، فقط یک مسئله منطقه‌ای نیست، بلکه مستقیماً شریان اصلی عرضه انرژی جهان را نشانه می‌گیرد.

افزایش اخیر قیمت نفت، در وهله نخست، بازتاب همین نگرانی است. بازارها به محض آنکه احتمال اختلال در جریان عبور و مرور نفتکش‌ها از تنگه هرمز را جدی‌تر احساس کردند، به سمت قیمت‌گذاری ریسک حرکت کردند. این رفتار در ذات بازار نفت پدیده‌ای آشناست: نفت تنها بر پایه عرضه و تقاضای فیزیکی قیمت‌گذاری نمی‌شود، بلکه «ترس از کمبود» نیز سهمی تعیین‌کننده در آن دارد. به بیان ساده، حتی پیش از آنکه یک بشکه نفت واقعاً از بازار حذف شود، کافی است نگرانی از این حذف شکل بگیرد تا قیمت‌ها مسیر صعودی را آغاز کنند

اهمیت تنگه هرمز از آنجا دوچندان می‌شود که مسیر جایگزینِ مطمئن و فوری برای آن وجود ندارد. اگرچه برخی مسیرهای فرعی و گزینه‌های لجستیکی می‌توانند بخشی از فشار را کم کنند، اما هیچ‌کدام ظرفیت، سرعت و هزینه‌ای هم‌سنگ این گذرگاه ندارند. از همین رو، هرگونه تنش در منطقه خلیج فارس، به‌ویژه اگر پای اختلال در امنیت کشتیرانی یا تهدید زیرساخت‌های انرژی در میان باشد، به سرعت در قیمت نفت منعکس می‌شود. بازار پیش از آنکه منتظر واقعیت بماند، سناریوهای محتمل را پیش‌خور می‌کند.

نکته مهم آن است که این افزایش قیمت تنها ناشی از تقابل‌های نظامی نیست، بلکه به شبکه‌ای از نگرانی‌های به‌هم‌پیوسته مربوط می‌شود: امنیت نفتکش‌ها، بیمه حمل‌ونقل، هزینه‌های کشتیرانی، احتمال پاسخ متقابل بازیگران منطقه‌ای و حتی آثار جانبی بر زیرساخت‌های برق و آب‌شیرین‌کن در کشورهای پیرامونی. در چنین وضعی، هر ضربه به زیرساخت‌های حیاتی منطقه می‌تواند به موجی از نگرانی در بازار انرژی جهانی تبدیل شود.

آمارهای ذخایر نفتی آمریکا نیز بر این حساسیت می‌افزاید. بر پایه داده‌های EIA، تا ۱۰ ژوئیه موجودی نفت خام آمریکا ۶.۲ درصد، موجودی بنزین ۸.۴ درصد و ذخایر فرآورده‌های تقطیری ۱۱.۱ درصد کمتر از میانگین فصلی پنج‌ساله بوده است. این یعنی بازار در شرایطی وارد موج جدید تنش شده که از قبل نیز با حاشیه اطمینان بالایی حرکت نمی‌کرد. کاهش ذخایر به‌معنای آن است که هر اختلال تازه‌ای می‌تواند اثر بیشتری بر قیمت‌ها بگذارد، زیرا بازار ابزار کمتری برای جذب شوک در اختیار دارد.

در چنین فضایی، افزایش بهای نفت صرفاً به معنای گران‌تر شدن یک کالا نیست؛ بلکه زنجیره‌ای از اثرات ثانویه را فعال می‌کند. رشد قیمت نفت هزینه حمل‌ونقل، تولید و در نهایت قیمت تمام‌شده کالاها را بالا می‌برد. در اقتصادهای بزرگ مصرف‌کننده، این وضعیت می‌تواند به فشار تورمی تازه منجر شود. در سطح جهانی نیز، بازارهای سهام، ارز و کالا معمولاً هم‌زمان از این نوسان‌ها تأثیر می‌پذیرند. به‌ویژه کشورهایی که وابستگی بالایی به واردات انرژی دارند، در برابر چنین شوک‌هایی آسیب‌پذیرترند.

از سوی دیگر، باید توجه داشت که قیمت‌های بالاتر لزوماً به معنای ثبات بیشتر برای بازار نیستند. اگر جهش قیمت ناشی از ترس از اختلال عرضه باشد، این افزایش می‌تواند موقتی اما شدید باشد؛ با این حال، همین موج کوتاه نیز برای برهم‌زدن تعادل بازار کافی است. پالایشگاه‌ها، شرکت‌های حمل‌ونقل و حتی دولت‌ها در چنین شرایطی ناچارند با احتیاط بیشتری برنامه‌ریزی کنند و همین احتیاط، بر دامنه نوسان‌ها می‌افزاید.

در واقع، تنگه هرمز هر بار که در کانون بحران قرار می‌گیرد، یک حقیقت قدیمی را به بازار یادآوری می‌کند: انرژی همچنان عمیقاً سیاسی است. تا زمانی که بخش بزرگی از جریان نفت جهان از یک مسیر محدود و حساس عبور می‌کند، بازار نفت در برابر تنش‌های منطقه‌ای آسیب‌پذیر خواهد ماند. شاید فناوری، تنوع منابع و مسیرهای جدید بخشی از این آسیب‌پذیری را کاهش داده باشد، اما هنوز هیچ‌کدام نتوانسته‌اند نقش تنگه هرمز را از معادله انرژی حذف کنند.

اکنون نگاه‌ها به روزهای آینده دوخته شده است؛ به این‌که آیا تنش‌ها مهار می‌شوند یا بر دامنه نگرانی‌ها افزوده خواهد شد. اما آنچه فعلاً روشن است این است که بازار نفت، پیش از هر چیز، به زبان ریسک پاسخ می‌دهد. و وقتی نام تنگه هرمز در صدر اخبار می‌آید، این ریسک به‌سرعت به قیمت تبدیل می‌شود.

ظرفیت نیروگاه‌های تجدیدپذیر کشور از ۵۴۰۰ مگاوات عبور کرد

معاون ساتبا از عبور ظرفیت نیروگاه‌های تجدیدپذیر کشور از ۵۴۰۰ مگاوات خبر داد و گفت: در صورت تأمین به‌موقع تجهیزات و ارز مورد نیاز، ظرفیت نیروگاه‌های تجدیدپذیر تا پایان تابستان از ۷۰۰۰ مگاوات عبور خواهد کرد.

جعفر محمدنژاد سیگارودی- معاون سرمایه‌گذاری سازمان انرژی‌های تجدیدپذیر و بهره‌وری برق ایران (ساتبا) در جمع خبرنگاران، با اشاره به عبور ظرفیت نیروگاه‌های تجدیدپذیر کشور از ۵۴۰۰ مگاوات، اظهار کرد: خوشبختانه همان‌طور که پیش‌تر نیز توفیق داشتیم با شما صحبت کنیم و به مردم عزیز کشورمان گزارش بدهیم، برنامه ما در پایان تابستان رسیدن به عدد ۷۰۰۰ مگاوات بوده و همچنان این برنامه‌ریزی یا عهدی که بستیم در همان حد است.

وی افزود: با توجه به شرایط محدودیتی که برای تامین تجهیزات، به‌ویژه تجهیزاتی که باید از خارج از کشور تامین می‌شده، با آن مواجه هستیم، ممکن است این موضوع با تاخیر همراه شود، اما آن چیزی که اکنون در حال بررسی آن هستیم، با توجه به نیروگاه‌هایی که تجهیزاتشان در کشور تامین شده، این است که به احتمال زیاد به ۱۰ هزار مگاوات نزدیک خواهیم شد.

معاون سرمایه‌گذاری ساتبا ادامه داد: بر اساس برنامه‌ریزی‌هایی که از قبل کرده بودیم، ساختگاه‌هایی که مشخص کردیم و مجوزهایی که دادیم، برنامه ما این بود که حتی اگر خاطرتان باشد در پایان تابستان از این عدد عبور کنیم. این محدودیت بالاخره مبتلابه همه بخش‌های کشور است. با این حال فکر می‌کنیم فارغ از این محدودیت، همین الان تقریبا بین ۱۰۰۰ تا ۱۵۰۰ مگاوات نیروگاه نیز در حال احداث داریم که بخش عمده تجهیزات آنها یا قبلا تامین شده بوده یا بخشی از آنها در حال حاضر در کشور در حال تامین است.

محمدنژاد سیگارودی گفت: اگر نخواهم خیلی وارد جزئیات مسیر تامین شوم، باید بگویم اگر مسیرهای جایگزین بتواند به ما کمک کند، امیدواریم از ۷۰۰۰ مگاوات در تابستان عبور می‌کنیم، مگر این‌که خدای نکرده محدودیتی برای ما ایجاد شود.

وی در پاسخ به این پرسش که با توجه به چالش‌های موجود و شرایط کشور در زمینه واردات تجهیزات، برخی کارشناسان معتقدند سازمان به اهداف تعیین‌شده نخواهد رسید، تصریح کرد: چیزی که من می‌خواهم اعلام کنم، اصلا بحث کارشناسی نیست، چون ما همه بحث‌های مرتبط با کارشناسی را از قبل پیش‌بینی کردیم؛ یعنی مجوزهای لازم را دادیم، قراردادهای مرتبط را منعقد کردیم و ساختگاه‌ها مشخص است. ما الان بیش از هزار ساختگاه مشخص داریم که با ظرفیت‌های متعدد در همه استان‌های کشور جانمایی شده است.

وی ادامه داد: بنابراین الان واقعا بحث کارشناسی مطرح نیست. آن چیزی که می‌تواند برنامه ما را به تاخیر بیندازد، بحث تامین تجهیزات است یا در بخش‌های دیگر، بحث تامین مالی است. یعنی اگر تامین مالی مناسب‌تری انجام شود و بحث تامین ارز از طریق وزارت صمت محقق شود، ما همه شرایط را برای تحقق برنامه فراهم کرده‌ایم.

معاون سرمایه‌گذاری ساتبا با بیان این‌که کشور پهناوری داریم و شبکه برق بزرگ و وسیعی در کشور وجود دارد، گفت: از آن سمت نیز متقاضیان متعددی از ما مجوزهای لازم را اخذ کرده‌اند. واقعیت این است که همه بررسی‌های کارشناسی و فنی ما نشان می‌دهد اگر خدای نکرده از برنامه عقب بیفتیم یا تحقق برنامه با تاخیر صورت بگیرد، اصلا به هیچ وجه به بحث کارشناسی مربوط نیست، بلکه به مواردی که عرض کردم یعنی تامین تجهیزات و همچنین محدودیت در تامین ارز از سوی وزارت صمت بازمی‌گردد که مهم‌ترین چالش فعلی برای تاسیس نیروگاه‌هاست.

محمدنژاد سیگارودی خاطرنشان کرد: اگر سال گذشته همین موقع با شما صحبت می‌کردیم، بحث صدور مجوزها، امکان واگذاری زمین‌ها از طریق استان‌ها یا اتصال به شبکه از جمله موضوعاتی بود که واقعا با آن درگیر بودیم، اما در نیمه دوم سال گذشته عمده اختیاراتی را که به صورت متمرکز وجود داشت، به استانداری‌ها و استان‌ها واگذار کردیم. بنابراین بخش اعظم صدور مجوزها، واگذاری زمین‌ها و بحث اتصال به شبکه را الحمدلله الان واقعا نداریم

وی افزود: آن چیزی که واقعیت ماجراست و مشابه همه موضوعات اقتصادی کشور است، بحث تامین مالی ارزان و تامین به‌موقع ارز برای متقاضیانی است که مجبور خواهند شد تجهیزات خود را از خارج کشور وارد کنند. این‌ها می‌تواند جزو چالش‌هایی باشد که اگر بخواهیم از منظر برنامه به آن نگاه کنیم، ممکن است ما را از برنامه عقب بیندازد.

معاون سرمایه‌گذاری ساتبا ادامه داد: به این خاطر این موضوع را عرض کردم که ممکن است شما سوال کنید بخش خصوصی و برنامه شما چه ارتباطی با هم دارند. از این جهت عرض کردم که تقریبا همه برنامه توسعه ما از طریق بخش خصوصی در حال انجام است.

وی در ادامه درباره امکان تجمیع و خرده‌فروشی برای تجمیع‌کنندگان نیز گفت: مستحضرید که از سال گذشته تا الان، یکی از تقاضاهای زیاد این بود که امکان فروش برق انشعابی‌ها در بورس انرژی وجود نداشت، چون آنجا برق با قیمت بالاتری به فروش می‌رسد و طبیعتا متقاضیان نیز علاقه‌مند بودند برق خود را در آن بازار عرضه کنند.

محمدنژاد سیگارودی افزود: این مجوز را هفته گذشته خوشبختانه اخذ کردیم و به‌زودی ابلاغ خواهد شد. برای تمام متقاضیانی که بر روی انشعاب نیروگاه نصب می‌کنند، اعم از بخش خانگی، تجاری، اداری و کشاورزی، این امکان فراهم خواهد شد که از طریق شرکت‌هایی که مجوز لازم را هم از مبادی مربوطه و هم از ساتبا اخذ کرده‌اند، برق خود را در شبکه برق و تابلوی سبز بورس انرژی عرضه کنند.

معاون سرمایه‌گذاری ساتبا در پاسخ به سوالی درباره میزان تامین ارز از ابتدای سال تاکنون گفت: اخیرا گزارشی که از وزارت صمت و دفتر مربوطه دریافت کردیم، این بود که تقریبا در ۶ ماهه دوم سال گذشته بخش قابل توجهی از درخواست‌ها انجام نشده بود که البته دلایل مختلفی از جمله محدودیت‌ها، به‌ویژه بحث جنگ و همچنین ماه رمضان در آن موثر بوده است.

وی ادامه داد: اخیرا گزارشی از همه افرادی که در صف بودند دریافت کردیم و یک بررسی مجدد انجام دادیم. تقریبا نزدیک به ۶۰۰ میلیون دلار از متقاضیانی را که در صف بودند، مجددا ارزیابی و به وزارت صمت اعلام کردیم. به ما قول داده‌اند و امیداریم که محقق شود، به‌گونه‌ای که به صورت ماهیانه بین ۱۰۰ تا ۱۵۰ میلیون دلار دیگر نیز به متقاضیانی که به‌زودی به نیروگاه خواهند رسید، اختصاص یابد.

محمدنژاد سیگارودی گفت: تاکید ما این است که این ارز باید در اختیار متقاضیانی قرار بگیرد که بتوانند سریع‌تر با این تجهیزات، برق را به شبکه تزریق کنند.

وی اضافه کرد: نکته دیگری که برای مزید استحضار عرض می‌کنم این است که ما مدلی را در سازمان، یعنی دفتر تخصصی ساتبا با دفتر تخصصی وزارت صمت تنظیم کردیم که هم از بعد کیفیت، هم از بعد محدوده قیمت و هم از بعد این‌که کسانی که متقاضی این کار هستند آیا مجوز لازم را دارند یا نه، نظارت بسیار سفت و سختی بر آن خواهیم داشت.

معاون سرمایه‌گذاری ساتبا تصریح کرد: از این به بعد دیگر اجازه نمی‌دهیم ارزی که متقاضی برای تجهیزات تجدیدپذیر درخواست می‌کند، بدون این سه شرط باشد؛ اول این‌که مجوز داشته باشد، دوم این‌که پرفورمایی ارائه نکند که قیمت‌ها در آن بالاتر از حد متعارف باشد و سوم این‌که تجهیزات، تاییدیه ساتبا را داشته باشد.

وی در ادامه گفت: از ابتدای امسال تا الان، همان‌طور که عرض کردم، تخصیص چندانی نداشتیم. این اولین دفعه‌ای است که داریم این عدد ۶۰۰ میلیون دلار را ارائه می‌کنیم و فکر می‌کنیم ان‌شاءالله با عزمی که دوستان در وزارت صمت دارند، بتوانیم این عدد را دریافت کنیم و متقاضیان ما نیز از این موضوع رضایت داشته باشند.

محمدنژاد سیگارودی خاطرنشان کرد: عمده موضوعات در ثبت سفارش‌ها شکل می‌گیرد. بعد از ثبت سفارش، اگر متقاضیان صلاحیت لازم را داشته باشند، تخصیص به آنها داده می‌شود. آن چیزی که الان در حال رخ دادن است، بحث تخصیص است و امیدواریم با گزارشی که هفته گذشته به وزارت صمت دادیم، این ۶۰۰ میلیون دلار تخصیص داده شود و دوستان بتوانند تجهیزاتی را که از قبل سفارش کرده‌اند، تامین کنند.

پتانسیل بزرگ رودخانه‌های ایران برای تولید برق

یکی از بخش‌های مغفول‌مانده توسعه انرژی‌های تجدیدپذیر ایران، نیروگاه‌های برق‌آبی کوچک هستند.

امروز دهمین کنفرانس بین‌المللی انرژی‌های تجدیدپذیر ایران برگزار می‌شود؛ موضوع این کنفرانس، اگرچه نیروگاه‌های تجدیدپذیر است، اما در عمل محوریت آن با توسعه نیروگاه‌های خورشیدی است و بقیه انواع انرژی‌های تجدیدپذیر در سایه توسعه نیروگاه‌های خورشیدی قرار گرفته‌اند.

یکی از بخش‌های مغفول‌مانده توسعه انرژی‌های تجدیدپذیر ایران (از سال ۱۳۹۰ تاکنون)، نیروگاه‌های برق‌آبی کوچک (Small Hydropower Plants) هستند؛ این نیروگاه‌ها یکی از مهم‌ترین منابع انرژی تجدیدپذیر به شمار می‌روند که با بهره‌گیری از جریان طبیعی آب رودخانه‌ها، کانال‌ها و شبکه‌های آبیاری، برق تولید می‌کنند.

نیروگاه‌های برق‌آبی کوچک (SHP) بخش مهمی از راهبرد گسترده سازمان توسعه صنعتی ملل متحد (UNIDO) برای دستیابی به توسعه صنعتی پایدار و گذار به آینده‌ای مبتنی بر انرژی پاک به شمار می‌روند. این سازمان از حامیان جدی توسعه نیروگاه‌های برق‌آبی کوچک است، زیرا این فناوری تجدیدپذیر امکان دسترسی به انرژی پاک و مقرون‌به‌صرفه را فراهم می‌کند، به کاهش انتشار گاز دی‌اکسید کربن کمک می‌کند، استقلال انرژی را افزایش می‌دهد و سطح زندگی جوامع محلی را بهبود می‌بخشد. همچنین، نیروگاه‌های برق‌آبی کوچک در کاهش اثرات تغییرات اقلیمی و مبارزه با فقر نقش مهمی ایفا می‌کنند.

نیروگاه‌های برق‌آبی کوچک به دلیل ظرفیت بالاتر تولید برق و عمر مفید طولانی‌تر، نه‌تنها برای صنایع، بلکه برای بنگاه‌های کوچک و متوسط نیز بسیار سودمند هستند. این نیروگاه‌ها فرصت‌های مناسبی برای رشد و توسعه کسب‌وکارهای کوچک و متوسط و جهش اقتصادی فراهم می‌کنند.

در مناطق روستایی و دورافتاده، نیروگاه‌های برق‌آبی کوچک می‌توانند به‌عنوان منبع اصلی تأمین انرژی عمل کنند و پایداری شبکه‌های برق مستقل و محلی را تضمین کنند

این نیروگاه‌ها به دلیل هزینه بهره‌برداری پایین، عمر طولانی، قابلیت تأمین برق مناطق دورافتاده و آثار زیست‌محیطی کمتر نسبت به سدهای بزرگ، در دهه‌های اخیر مورد توجه بسیاری از کشورها قرار گرفته‌اند.

بر اساس گزارش‌های سازمان توسعه صنعتی ملل متحد (UNIDO) ، ظرفیت نصب‌شده نیروگاه‌های برق‌آبی کوچک در جهان حدود ۷۸ گیگاوات برآورد شده و ظرفیت بالقوه جهانی نزدیک به ۱۲۷ گیگاوات است. به بیان دیگر، حدود ۶۱ درصد از ظرفیت بالقوه این فناوری تاکنون مورد بهره‌برداری قرار گرفته است.

در مقیاس کلان، نیروگاه‌های برق‌آبی همچنان بزرگ‌ترین منبع برق تجدیدپذیر جهان هستند. ظرفیت کل نیروگاه‌های برق‌آبی جهان تا پایان سال ۲۰۲۵ به حدود ۱۴۶۹ گیگاوات رسیده است.

بیشترین ظرفیت نیروگاه‌های برق‌آبی کوچک در کشورهای چین، هند، برزیل، نروژ، ترکیه، ژاپن، کانادا و ایالات متحده امریکا متمرکز شده است

چین بزرگ‌ترین تولیدکننده انرژی برق‌آبی جهان است و بیش از ۴۰ درصد ظرفیت جدید برق‌آبی جهان در سال ۲۰۲۵ در این کشور احداث شده است.

ایران با دارا بودن رودخانه‌های بسیار در پهنه گسترده‌ای از کشور، ظرفیت بالقوه بسیاری برای توسعه نیروگاه‌های برق‌آبی کوچک دارد؛ اما از این ظرفیت عظیم که می‌تواند برای شبکه گسترده برق کشور، یک ظرفیت تولیدپراکنده محسوب شود، استفاده اندکی شده است.

• سه‌شنبه • ۳۰ تیر ماه ۱۴۰۵
• سال سی‌ودوم • شماره ۹۰۲۰

مدیرکل تعاون، کار و رفاه اجتماعی استان خبر داد

مصرف بیش از ۱۴۶ هزار میلیارد ریال اعتبار کالابرگ در آذربایجان شرقی از ابتدای سال

رامین نیک رفتار – خبرنگار جهان اقتصاد

مدیرکل تعاون، کار و رفاه اجتماعی آذربایجان شرقی از مصرف بیش از ۱۴۶ هزار میلیارد ریال اعتبار در قالب طرح کالابرگ الکترونیکی در استان از ابتدای سال ۱۴۰۵ خبر داد و گفت: این میزان اعتبار در بیش از ۷.۳ میلیون تراکنش به مصرف رسیده است.

بهزاد غفاری اظهار کرد: از ابتدای سال ۱۴۰۵ تاکنون، در مجموع ۱۴۶ هزار و ۱۶۱ میلیارد و ۳۸۴ میلیون و ۳۳۹ هزار و ۷۳۷ ریال اعتبار در قالب طرح کالابرگ الکترونیکی در استان مصرف شده است.

وی افزود: این میزان اعتبار از طریق انجام هفت میلیون و ۳۱۷ هزار و ۳۳۲ تراکنش کالابرگی توسط خانوارهای مشمول در آذربایجان شرقی هزینه شده است.

وی همچنین با اشاره به اجرای طرح حمایت تغذیه‌ای از کودکان، گفت: اعتبار مرحله چهارم طرح رفع سوءتغذیه کودکان زیر پنج سال در سال جاری به حساب سرپرستان خانوارهای مشمول تا دهک هفتم درآمدی واریز شده است.

غفاری تصریح کرد: بر اساس این طرح، میزان حمایت برای خانوارهای دهک‌های اول تا پنجم، یک میلیون و ۳۰۰ هزار تومان و برای خانوارهای دهک‌های ششم و هفتم، ۸۵۰ هزار تومان تعیین شده است.

وی هدف از اجرای این طرح را حمایت از امنیت غذایی و بهبود وضعیت تغذیه کودکان مشمول عنوان کرد.

در تماس‌های تلفنی جداگانه رئیس دانشگاه علوم پزشکی شیراز با رؤسای دانشگاه‌های علوم پزشکی هرمزگان، بوشهر و اهواز مطرح شد؛

اعلام آمادگی مجموعه سلامت فارس برای پشتیبانی از استان‌های هرمزگان، بوشهر و خوزستان در شرایط بحرانی

رئیس دانشگاه علوم پزشکی شیراز در تماس‌های تلفنی جداگانه با رؤسای دانشگاه‌های علوم پزشکی هرمزگان، بوشهر و اهواز، ضمن اعلام آمادگی مجموعه سلامت فارس برای همکاری و پشتیبانی، در جریان آخرین وضعیت، نیازمندی‌ها و اولویت‌های حوزه سلامت این استان‌ها قرار گرفت.

به گزارش روابط عمومی دانشگاه علوم پزشکی و خدمات بهداشتی درمانی شیراز، دکتر «سید بصیر هاشمی» در این تماس‌ها، ضمن تأکید بر ضرورت هم‌افزایی میان دانشگاه‌های علوم پزشکی در شرایط بحرانی، آمادگی دانشگاه علوم پزشکی شیراز را برای به‌کارگیری ظرفیت‌های درمانی، تخصصی و پشتیبانی خود در صورت نیاز، با هدف تقویت هماهنگی‌های بین‌استانی و پشتیبانی از استمرار خدمات سلامت در استان‌های هرمزگان، بوشهر و خوزستان اعلام کرد.

در این گفت‌وگوها، موضوعات مرتبط با نیازهای حوزه سلامت از جمله دارو، تجهیزات پزشکی، نیروی انسانی و سایر الزامات مورد نیاز برای تداوم ارائه خدمات سلامت مورد بررسی قرار گرفت.

رئیس دانشگاه علوم پزشکی شیراز بر تداوم هماهنگی‌ها و ارتباطات بین‌استانی و آمادگی متقابل دانشگاه‌های علوم پزشکی برای پاسخگویی به نیازهای احتمالی در شرایط بحرانی تأکید کرد.

این تماس‌ها در راستای تقویت تعامل میان دانشگاه‌های علوم پزشکی و برنامه‌ریزی برای پشتیبانی متقابل در شرایط بحرانی انجام شد.

ثبت رکورد ملی مشارکت در اینوتکس پیچ :

تبریز میزبان پرشورترین ایستگاه نهمین دوره

رعنا نیک رفتار– خبرنگار جهان اقتصاد

رئیس پارک علم و فناوری آذربایجان شرقی گفت: نهمین دوره رقابت ملی استارتاپی «اینوتکس پیچ» در ایستگاه آذربایجان شرقی با رقابت ۱۴ تیم برگزیده از میان ۱۷۵ تیم متقاضی در تبریز برگزار شد.

آزیتا بلالی اسکویی، رئیس پارک علم و فناوری آذربایجان شرقی ضمن قدردانی از تیمهای شرکت‌کننده، آنان را آینده‌سازان اقتصاد دانش‌بنیان کشور دانست و گفت: حضور ۱۷۵ تیم در این رویداد، رکورد قابل توجهی برای استان محسوب می‌شود و نشان‌دهنده ظرفیت بالای اکوسیستم فناوری و نوآوری آذربایجان شرقی و منطقه شمال‌غرب کشور است.

وی اضافه کرد: در این دوره، از میان ۱۷۵ تیم ثبت‌نام‌کننده، ۱۴ تیم به مرحله ارائه نهایی راه یافتند و هر تیم طی پنج دقیقه به ارائه ایده خود پرداخت.پس از هر ارائه پنج داور حرفه‌ای طی سه دقیقه به ارزیابی و داوری طرحها پرداختند و تیمهای برتر این مرحله به فینال اینوتکس پیچ راه خواهند یافت و در این رقابت که همزمان با پانزدهمین نمایشگاه اینوتکس، از ۱۱ تا ۱۴ شهریورماه در پارک فناوری پردیس برگزار می‌شود شرکت خواهند کرد.

وی با اشاره به رشد فعالیت‌های فناورانه در استان افزود: پارک علم و فناوری آذربایجان شرقی در سال ۱۴۰۴ نسبت به سال گذشته، رشد ۴۳ درصدی در تعداد شرکت‌های فناور و دانش‌بنیان را تجربه کرده است که بیانگر ظرفیت بالای جوانان و نخبگان استان و اثربخشی حمایت از ایده‌های نوآورانه است.

بلالی، اینوتکس پیچ را بستری برای شبکه‌سازی، انتقال تجربه، همرسانی و جذب سرمایه‌گذار عنوان کرد و اظهار داشت: همزمان با این رقابت، برنامه‌هایی برای ارتباط تیمها با سرمایه‌گذاران از جمله نمایندگان همراه اول و بنیاد مستضعفان نیز پیش‌بینی شده است تا مسیر تجاری‌سازی ایده‌های فناورانه تسهیل شود.

وی همچنین از حمایت پارک فناوری پردیس، صندوق پژوهش و فناوری استان، مجتمع علمی، فرهنگی و تاریخی رشیدی، گروه مهر سهند، مدرسه کارآفرینی پروتون و دیگر حامیان این رویداد قدردانی کرد و ابراز امیدواری کرد تیم‌های آذربایجان شرقی بتوانند در مرحله نهایی اینوتکس پیچ نیز حضوری موفق داشته باشند.

گفتنی است نهمین دوره اینوتکس پیچ پیش از تبریز در استان‌های ایلام، سیستان و بلوچستان، کرمان، گلستان، بوشهر و تهران برگزار شده و با پایان ایستگاه‌های استانی، برگزیدگان در فینال این رقابت ملی به مصاف یکدیگر خواهند رفت.

وصول هفت همت درآمد عمومی و حقوق دولتی در استان یزد

زهرا افضلیان– خبرنگار جهان اقتصاد

محمد دهقان منشادی گفت: در ۳ ماهه نخست سال ۱۴۰۵ حدود هفت همت درآمد عمومی و حقوق دولتی در استان یزد وصول شد. مدیر کل امور اقتصادی و دارایی استان یزد گفت: در قانون بودجه سال جاری، ۱۴ دستگاه اجرایی استان به عنوان دستگاه های وصول کننده درآمد عمومی و حقوق دولتی شناخته شدند که در ۳ ماهه نخست سالجاری حدود ۵ همت درآمد عمومی و حدود ۲ همت حقوق دولتی وصول نموده اند. محمد دهقان منشادی افزود: این دستگاهها شامل اداره کل امور مالیاتی، فرماندهی انتظامی، صنعت،معدن و تجارت، اقتصاد و دارایی ،ثبت اسناد، استانداری، استاندارد، پزشکی قانونی، میراث فرهنگی، محیط زیست ، بهزیستی و فرهنگ و ارشاد اسلامی می باشند که بر اساس تکالیف قانون بودجه سال ۱۴۰۵ دارای پیش بینی درآمدی هستند. دبیر ستاد درآمد استان یزد، درآمد مصوب ردیف های درآمدی استان طبق قانون بودجه سال ۱۴۰۵ را حدود ۵۲ همت و مصوب حقوق دولتی استان را ۸ همت اعلام کرد و گفت: در سه ماهه نخست سال جاری درآمد عمومی استان با ۶۲ درصد عدم تحقق همراه بوده؛ اما نسبت به مدت مشابه سال قبل نیز حدود ۹ درصد افزایش داشته است. مدیر کل امور اقتصادی و دارایی استان یزد در تشریح برنامه های ستاد درآمد و تجهیز منابع استان اضافه کرد: برنامه این ستاد، استفاده از ظرفیت های مغفول درآمدی موجود در استان از طریق مبارزه با فرار مالیاتی، ساماندهی معافیت ها و معوقات مالیاتی، استفاده از ابزارهای هوشمندسازی مالی و عملکردی جهت تطابق درآمدهای استان با واقعیت های اقتصاد استان جهت جذب حداکثری اعتبارات می باشد.

خبر

راه‌اندازی مسابقه «محله ما» در استان قزوین با هدف تقویت نشاط اجتماعی

مسابقه خانوادگی «محله ما» با هدف ایجاد شور و نشاط اجتماعی، افزایش مشارکت خانواده‌ها و ثبت لحظاتی شاد در محلات استان قزوین آغاز به کار کرد.

نخستین برنامه مسابقه «محله ما» عصر جمعه ۲۶ تیرماه با استقبال پرشور خانواده‌ها در بوستان نسترن ناحیه منفصل شهری دانش برگزار شد. در این برنامه، خانواده‌ها در کنار فرزندان خود در فضایی صمیمی و مفرح حضور یافته و در بخش‌های مختلف مسابقه شرکت کردند.

در این رویداد، اعضای خانواده در ایستگاه‌های متنوع ورزشی و تفریحی با یکدیگر به رقابت پرداختند و ضمن تجربه لحظاتی شاد، بر اهمیت فعالیت‌های گروهی و تحکیم روابط خانوادگی تأکید شد. در پایان نیز به برگزیدگان مسابقات جوایزی اهدا شد.

مسابقه «محله ما» با همکاری اداره‌کل ورزش و جوانان استان قزوین و سازمان فرهنگی، اجتماعی و ورزشی شهرداری قزوین برگزار می‌شود و قرار است به صورت هفتگی در بوستان‌های مختلف استان ادامه یابد.

خبر

قدردانی معاون مالی، حقوقی و مجلس از مدیرعامل شرکت توزیع نیروی برق جنوب استان کرمان

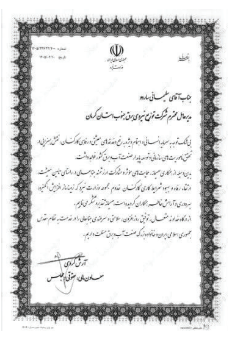

آمنه قدیم پرست _ خبرنگار جهان اقتصاد

به گزارش روابط عمومی شرکت توزیع نیروی برق جنوب استان کرمان، آرش کردی، معاون مالی، حقوقی و مجلس، با تقدیر از تلاش‌ها و اقدامات محمد سلیمانی، مدیرعامل شرکت توزیع نیروی برق جنوب استان کرمان، از توجه ویژه و اهتمام جدی وی به سرمایه انسانی و نیروی کار این شرکت قدردانی کرد.

وی با اشاره به نقش مؤثر منابع انسانی در پیشبرد اهداف صنعت برق، اظهار داشت: توجه به سرمایه انسانی، ارتقای انگیزه کارکنان و فراهم‌سازی بستر مناسب برای رشد و توسعه نیروی انسانی، از مهم‌ترین عوامل موفقیت و پویایی سازمان‌ها به شمار می‌رود.

کردی همچنین اقدامات و برنامه‌های مدیرعامل شرکت توزیع نیروی برق جنوب استان کرمان در حوزه تکریم کارکنان و تقویت سرمایه انسانی را ارزشمند دانست و بر ضرورت استمرار این رویکرد در راستای افزایش بهره‌وری و ارتقای کیفیت خدمات‌رسانی تأکید کرد.

در پایان، معاون مالی، حقوقی و مجلس ضمن قدردانی از تلاش‌های مجموعه کارکنان شرکت توزیع نیروی برق جنوب استان کرمان، برای مدیرعامل و کارکنان این شرکت آرزوی موفقیت و سربلندی کرد.

نوبت سوم

آگهی دعوت از بستانکاران (نوبت اول)
شرکت امواج جاودان تجارت کارون (سهامی خاص) – در حال تصفیه
به شماره ثبت ۶۰۳۴۹۲ و شناسه ملی ۱۴۰۱۱۵۹۱۳۳۵

در اجرای ماده ۲۲۵ اصلاحیه قانون تجارت از کلیه بستانکاران شرکت امواج جاودان تجارت کارون (سهامی خاص) – در حال تصفیه به شماره ثبت ۶۰۳۴۹۲ و شناسه ملی ۱۴۰۱۱۵۹۱۳۳۵ که آگهی انحلال آن در صفحه ۲۷ روزنامه رسمی کشور به شماره ۲۳۶۰۲ مورخ ۱۴۰۵/۰۱/۲۲ درج گردیده است دعوت به عمل می‌آید تا ظرف مدت حداکثر شش ماه از تاریخ انتشار آگهی نوبت اول با ارائه مدارک مثبته ادعای خود به مدیر تصفیه آقای حسین لجمیری به شماره همراه ۰۹۱۲۰۰۵۷۱۲۴ مستقر در آدرس استان تهران، شهرستان تهران، بخش مرکزی، شهر تهران، تهرانپارس، خیابان ۲۴۸ شرقی، خیابان شهید بختیاری (لاله)، پلاک ۵، طبقه ۱، واحد ۳ و کدپستی ۱۶۵۶۹۵۸۷۷۰ مراجعه نمایند. بدیهی است شرکت و مدیر تصفیه در مورد هرگونه ادعای احتمالی که خارج از مدت فوق به شرکت منعکس گردد مسئولیتی نخواهند داشت.

مدیر تصفیه شرکت امواج جاودان تجارت کارون (سهامی خاص) در حال تصفیه–حسین لجمیری

یک عدد قولنامه عادی به موازی ۲۰قصب زمین در بلوار علی بن ابیطالب از اقای رضا علی محمدی مفقود شده است و از درجه اعتبار ساقط می باشد.

کرمان

مفقودی

یکفقره برگ سبز شناسنامه خودرو نیسان پاترول ۴ درب مدل ۱۳۷۲ به رنگ قرمز و بشماره انتظامی ۱۱د۲۵۲ ایران ۹۸ و بشماره موتور P۰۱۴۷۳۸Z و شماره شاسی PNU۳۵P۱۱۴۲۸۹ به نام خانم سونیا کرمی بشماره ملی ۴۴۹۰۸۱۵۵۶۵ مفقود گردیده که از درجه اعتبار ساقط است.

آگهی دعوت از بستانکاران شرکت مهندسی مشاور رایان پردازش فرتاک
در حال تصفیه (مسئولیت محدود) به شماره ثبت ۴۰۱۰۱۳ و شناسه ملی ۱۰۳۲۰۵۱۴۱۲۹

در اجرای ماده ۲۱۵ اصلاحیه قانون تجارت از کلیه بستانکاران شرکت مهندسی مشاور رایان پردازش فرتاک در حال تصفیه (مسئولیت محدود) به شماره ثبت ۴۰۱۰۱۳ و شناسه ملی ۱۰۳۲۰۵۱۴۱۲۹ که آگهی انحلال آن در صفحه ۳۵ روزنامه رسمی کشور به شماره ۲۳۶۱۱ مورخ ۱۴۰۵/۰۲/۰۲ درج گردیده است دعوت به عمل می‌آید تا ظرف مدت حداکثر یکسال از تاریخ انتشار آگهی نوبت اول با ارائه مدارک مثبته ادعای خود به مدیر تصفیه آقای فرشادحاکم زاده به شماره همراه۰۹۱۲۱۳۰۸۶۸۸ مستقر در آدرس تهران ، بخش مرکزی ، محله شهرک راه آهن ، خیابان یاسمن جنوبی ، خیابان یاس سوم ، نبش یاسمن ، پلاک ۰ کدپستی ۱۴۹۴۷۳۳۹۸۹ مراجعه نمایند. بدیهی است شرکت و مدیر تصفیه در مورد هرگونه ادعای احتمالی که خارج از مدت فوق به شرکت منعکس گردد مسئولیتی نخواهند داشت.

مدیر تصفیه شرکت مهندسی مشاور رایان پردازش فرتاک در حال تصفیه (مسئولیت محدود) ــ آقای فرشاد حاکم زاده

قوه قضائیه
اداره کل ثبت اسنادواملاک استان همدان
اداره ثبت اسناد و املاک حوزه ثبت ملک همدان–ناحیه دو
هیات موضوع قانون تعیین تکلیف وضعیت ثبتی اراضی و ساختمانهای فاقد سند رسمی
آگهی موضوع ماده ۳قانون وماده۱۳ آئین نامه قانونی تعیین تکلیف وضعیت ثبتی واراضی و ساختمانهای فاقد سند رسمی

برابرآراء ۱۴۰۵۶۰۳۲۶۰۳۴۰۰۵۲۰۲و۱۴۰۵۶۰۳۲۶۰۳۴۰۰۵۲۰۳ و ۱۴۰۵۶۰۳۲۶۰۳۴۰۰۵۱۹۷ و۱۴۰۵۶۰۳۲۶۰۳۴۰۰۵۲۰۱ شماره هیات اول /دوم موضوع قانون تعیین تکلیف وضعیت ثبتی اراضی وساختمانهای فاقد سندرسمی مستقردرواحد ثبتی حوزه ثبت ملک همدان–ناحیه دو تصرفات مالکانه بلامعارض متقاضی آقای علی اکبر امیری فرزند علی صفدر بشماره شناسنامه ۲۰۱۹صادره ازهمدان __شرکاء نسبت به :
۱–ششدانگ یک قطعه زمین مزروعی آبی به مساحت ۳۷۶۵۳/۸۵ مترمربع به پلاک شماره ۱۰۰۶ فرعی از ۱۲۶ اصلی واقع دربخش پنج همدان اراضی قریه احمدآباد خریداری از مالک رسمی مع الواسطه علی صفدرامیری
۲–ششدانگ یک قطعه زمین مزروعی آبی به مساحت ۴۴۳۳۷/۴۳ مترمربع به پلاک شماره ۱۰۰۷ فرعی از ۱۲۶ اصلی واقع دربخش پنج همدان اراضی قریه احمدآباد خریداری از مالک رسمی مع الواسطه علی صفدرامیری
۳–ششدانگ یک قطعه زمین مزروعی آبی به مساحت ۴۵۳۸۳/۵۵ مترمربع به پلاک شماره ۱۰۰۸ فرعی از ۱۲۶ اصلی واقع دربخش پنج همدان اراضی قریه احمدآباد خریداری از مالک رسمی مع الواسطه علی صفدرامیری
۴– ششدانگ یک قطعه زمین مزروعی دیمی به مساحت ۴۵۹۳۰/۲۰ مترمربع به پلاک شماره ۹۹۶ فرعی از ۱۲۶ اصلی واقع دربخش پنج همدان اراضی قریه احمدآباد خریداری از مالک رسمی مع الواسطه علی صفدرامیری محرز گردیده است لذابه منظوراطلاع عموم مراتب دردو نوبت به فاصله ۱۵ روزآگهی می شود. درصورتی که اشخاص نسبت به صدورسندمالکیت متقاضی اعتراضی داشته باشند می توانند از تاریخ انتشار اولین آگهی به مدت دو ماه اعتراض خود رابه این اداره تسلیم وپس ازاخذرسید،ظرف مدت یک ماه ازتاریخ تسلیم اعتراض،دادخواست خودرابه مراجع قضایی تقدیم نمایند.بدیهی است در صورت انقضای مدت مذکوروعدم وصول اعتراض طبق مقررات سندمالکیت صادرخواهدشد.
تاریخ انتشارنوبت اول:۱۴۰۵/۰۴/۳۰
تاریخ انتشار نوبت دوم: ۱۴۰۵/۰۵/۱۴
شماره م الف :۱۴۳۳

رئیس ثبت اسنادواملاک استان همدان : محمدصادق بهرامی

قوه قضائیه
اداره کل ثبت اسنادواملاک استان همدان
اداره ثبت اسناد و املاک حوزه ثبت ملک همدان–ناحیه دو
هیات موضوع قانون تعیین تکلیف وضعیت ثبتی اراضی و ساختمانهای فاقد سند رسمی
آگهی موضوع ماده ۳قانون وماده۱۳ آئین نامه قانونی تعیین تکلیف وضعیت ثبتی واراضی و ساختمانهای فاقد سند رسمی

برابرآراء ۱۴۰۵۶۰۳۲۶۰۳۴۰۰۵۲۰۹و۱۴۰۵۶۰۳۲۶۰۳۴۰۰۵۱۱۵ و ۱۴۰۵۶۰۳۲۶۰۳۴۰۰۵۱۲۳ و۱۴۰۵۶۰۳۲۶۰۳۴۰۰۵۱۳۵ شماره هیات اول /دوم موضوع قانون تعیین تکلیف وضعیت ثبتی اراضی وساختمانهای فاقد سندرسمی مستقردرواحد ثبتی حوزه ثبت ملک همدان–ناحیه دو تصرفات مالکانه بلامعارض متقاضی آقای عبدالکریم امیری فرزند علی صفدر بشماره شناسنامه ۳۱۶صادره ازهمدان __شرکاء نسبت به :
۱–ششدانگ یک قطعه زمین مزروعی آبی به مساحت ۳۵۳۳۱/۱۳ مترمربع به پلاک شماره ۱۰۱۰ فرعی از ۱۲۶ اصلی واقع دربخش پنج همدان اراضی قریه احمدآباد خریداری از مالک رسمی مع الواسطه علی صفدرامیری
۲–ششدانگ یک قطعه زمین مزروعی آبی به مساحت ۴۴۵۱۱/۴۰ مترمربع به پلاک شماره ۱۰۰۲ فرعی از ۱۲۶ اصلی واقع دربخش پنج همدان اراضی قریه احمدآباد خریداری از مالک رسمی مع الواسطه علی صفدرامیری
۳–ششدانگ یک قطعه زمین مزروعی آبی به مساحت ۴۵۳۸۰/۳۲ مترمربع به پلاک شماره ۱۰۰۱فرعی از ۱۲۶ اصلی واقع دربخش پنج همدان اراضی قریه احمدآباد خریداری از مالک رسمی مع الواسطه علی صفدرامیری
۴– ششدانگ یک قطعه زمین مزروعی دیم به مساحت ۴۵۹۲۷/۹۲ مترمربع به پلاک شماره ۱۰۰۰ فرعی از ۱۲۶ اصلی واقع دربخش پنج همدان اراضی قریه احمدآباد خریداری از مالک رسمی مع الواسطه علی صفدرامیری محرز گردیده است لذابه منظوراطلاع عموم مراتب دردو نوبت به فاصله ۱۵ روزآگهی می شود. درصورتی که اشخاص نسبت به صدورسندمالکیت متقاضی اعتراضی داشته باشند می توانند از تاریخ انتشار اولین آگهی به مدت دو ماه اعتراض خود رابه این اداره تسلیم وپس ازاخذرسید،ظرف مدت یک ماه ازتاریخ تسلیم اعتراض،دادخواست خودرابه مراجع قضایی تقدیم نمایند.بدیهی است در صورت انقضای مدت مذکوروعدم وصول اعتراض طبق مقررات سندمالکیت صادرخواهدشد.
تاریخ انتشارنوبت اول:۱۴۰۵/۰۴/۳۰
تاریخ انتشار نوبت دوم: ۱۴۰۵/۰۵/۱۴
شماره م الف :۱۴۳۵

رئیس ثبت اسنادواملاک استان همدان : محمدصادق بهرامی

قوه قضائیه
اداره کل ثبت اسنادواملاک استان همدان
اداره ثبت اسناد و املاک حوزه ثبت ملک همدان–ناحیه دو
هیات موضوع قانون تعیین تکلیف وضعیت ثبتی اراضی و ساختمانهای فاقد سند رسمی
آگهی موضوع ماده ۳قانون وماده۱۳ آئین نامه قانونی تعیین تکلیف وضعیت ثبتی واراضی و ساختمانهای فاقد سند رسمی

برابرآراء ۱۴۰۵۶۰۳۲۶۰۳۴۰۰۵۱۹۶و۱۴۰۵۶۰۳۲۶۰۳۴۰۰۵۱۴۶ و ۱۴۰۵۶۰۳۲۶۰۳۴۰۰۵۱۷۱ و۱۴۰۵۶۰۳۲۶۰۳۴۰۰۶۲۳۹ شماره هیات اول /دوم موضوع قانون تعیین تکلیف وضعیت ثبتی اراضی وساختمانهای فاقد سندرسمی مستقردرواحد ثبتی حوزه ثبت ملک همدان–ناحیه دو تصرفات مالکانه بلامعارض متقاضی آقای رضا امیری فرزند علی صفدر بشماره شناسنامه ۷۸۵صادره ازهمدان __شرکاء نسبت به :
۱–ششدانگ یک قطعه زمین مزروعی آبی به مساحت ۳۷۶۳۱/۶۳ مترمربع به پلاک شماره ۹۹۳ فرعی از ۱۲۶ اصلی واقع دربخش پنج همدان اراضی قریه احمدآباد خریداری از مالک رسمی مع الواسطه علی صفدرامیری
۲–ششدانگ یک قطعه زمین مزروعی آبی به مساحت ۴۵۳۹۶/۲۶ مترمربع به پلاک شماره ۹۹۵ فرعی از ۱۲۶ اصلی واقع دربخش پنج همدان اراضی قریه احمدآباد خریداری از مالک رسمی مع الواسطه علی صفدرامیری
۳–ششدانگ یک قطعه زمین مزروعی آبی به مساحت ۴۴۳۸۹/۱۷ مترمربع به پلاک شماره۹۹۴ فرعی از ۱۲۶ اصلی واقع دربخش پنج همدان اراضی قریه احمدآباد خریداری از مالک رسمی مع الواسطه علی صفدرامیری
۴– ششدانگ یک قطعه زمین مزروعی دیم به مساحت ۴۵۹۴۷/۲۹ مترمربع به پلاک شماره ۹۹۲ فرعی از ۱۲۶ اصلی واقع دربخش پنج همدان اراضی قریه احمدآباد خریداری از مالک رسمی مع الواسطه علی صفدرامیری محرز گردیده است لذابه منظوراطلاع عموم مراتب دردو نوبت به فاصله ۱۵ روزآگهی می شود. درصورتی که اشخاص نسبت به صدورسندمالکیت متقاضی اعتراضی داشته باشند می توانند از تاریخ انتشار اولین آگهی به مدت دو ماه اعتراض خود رابه این اداره تسلیم وپس ازاخذرسید،ظرف مدت یک ماه ازتاریخ تسلیم اعتراض،دادخواست خودرابه مراجع قضایی تقدیم نمایند.بدیهی است در صورت انقضای مدت مذکوروعدم وصول اعتراض طبق مقررات سندمالکیت صادرخواهدشد.
تاریخ انتشارنوبت اول:۱۴۰۵/۰۴/۳۰
تاریخ انتشار نوبت دوم: ۱۴۰۵/۰۵/۱۴
شماره م الف :۱۴۳۹

رئیس ثبت اسنادواملاک استان همدان : محمدصادق بهرامی

قوه قضائیه
اداره کل ثبت اسنادواملاک استان همدان
اداره ثبت اسناد و املاک حوزه ثبت ملک همدان–ناحیه دو
هیات موضوع قانون تعیین تکلیف وضعیت ثبتی اراضی و ساختمانهای فاقد سند رسمی
آگهی موضوع ماده ۳قانون وماده۱۳ آئین نامه قانونی تعیین تکلیف وضعیت ثبتی واراضی و ساختمانهای فاقد سند رسمی

برابرای شماره ۱۴۰۵۶۰۳۲۶۰۳۴۰۰۳۷۵۴هیات اول /دوم موضوع قانون تعیین تکلیف وضعیت ثبتی اراضی وساختمانهای فاقد سندرسمی مستقردرواحد ثبتی حوزه ثبت ملک همدان–ناحیه دو تصرفات مالکانه بلامعارض متقاضی خانم اعظم خوش اندام فرزند سلطان بشماره شناسنامه ۲۰۸صادره از قهاوند نسبت به ششدانگ یک قطعه زمین مزروعی به مساحت ۸۳۴۳۹/۱۲متر مربع به پلاک شماره ۱۵۱ فرعی از ۵۷ اصلی واقع در بخش چهار همدان اراضی قریه خیر آباد خریداری مع الواسطه از مالک رسمی آقای درویشعلی فلاح محرز گردیده است لذابه منظوراطلاع عموم مراتب دردو نوبت به فاصله ۱۵ روزآگهی می شود.درصورتی که اشخاص نسبت به صدورسندمالکیت متقاضی اعتراضی داشته باشند می توانند از تاریخ انتشار اولین آگهی به مدت دو ماه اعتراض خود رابه این اداره تسلیم وپس ازاخذرسید،ظرف مدت یک ماه ازتاریخ تسلیم اعتراض،دادخواست خودرابه مراجع قضایی تقدیم نمایند.بدیهی است در صورت انقضای مدت مذکوروعدم وصول اعتراض طبق مقررات سندمالکیت صادرخواهدشد.
تاریخ انتشارنوبت اول:۱۴۰۵/۰۴/۳۰
تاریخ انتشار نوبت دوم: ۱۴۰۵/۰۵/۱۴
شماره م الف :۱۴۲۹

رئیس ثبت اسنادواملاک استان همدان : محمدصادق بهرامی

قوه قضائیه
اداره کل ثبت اسنادواملاک استان همدان
اداره ثبت اسناد و املاک حوزه ثبت ملک همدان–ناحیه یک
هیات موضوع قانون تعیین تکلیف وضعیت ثبتی اراضی و ساختمانهای فاقد سند رسمی
آگهی موضوع ماده ۳قانون وماده۱۳ آئین نامه قانونی تعیین تکلیف وضعیت ثبتی واراضی و ساختمانهای فاقد سند رسمی

برابررای شماره ۱۴۰۵۶۰۳۲۶۰۰۱۰۰۱۹۳۶ مورخ ۱۴۰۵/۰۴/۰۲ هیات اول /دوم موضوع قانون تعیین تکلیف وضعیت ثبتی اراضی وساختمانهای فاقد سندرسمی مستقردرواحد ثبتی حوزه ثبت ملک همدان–ناحیه یک تصرفات مالکانه بلامعارض متقاضی آقای محمدابراهیم زارعی فرزند اسداله بشماره شناسنامه ۱۱۸۰صادره از کبودرآهنگ در سه دانگ مشاع از ششدانگ یکباب خانه به مساحت ۱۱۹/۴۳ مترمربع قسمتی از پلاک ۱۳ اصلی واقع در حومه بخش سه همدان به نشانی دیزج خریداری مع الواسطه از مالک رسمی آقای علی باشباغی محرز گردیده است لذابه منظوراطلاع عموم مراتب دردو نوبت به فاصله ۱۵ روزآگهی می شود.درصورتی که اشخاص نسبت به صدورسندمالکیت متقاضی اعتراضی داشته باشند می توانند از تاریخ انتشار اولین آگهی به مدت دو ماه اعتراض خود رابه این اداره تسلیم وپس ازاخذرسید،ظرف مدت یک ماه ازتاریخ تسلیم اعتراض،دادخواست خودرابه مراجع قضایی تقدیم نمایند.بدیهی است در صورت انقضای مدت مذکوروعدم وصول اعتراض طبق مقررات سندمالکیت صادرخواهدشد.
تاریخ انتشارنوبت اول:۱۴۰۵/۰۴/۳۰
تاریخ انتشار نوبت دوم: ۱۴۰۵/۰۵/۱۴
شماره م الف :۱۴۲۷

رئیس ثبت اسنادواملاک استان همدان : حمید سلگی

قوه قضائیه
اداره کل ثبت اسنادواملاک استان همدان
اداره ثبت اسناد و املاک حوزه ثبت ملک همدان–ناحیه دو
هیات موضوع قانون تعیین تکلیف وضعیت ثبتی اراضی و ساختمانهای فاقد سند رسمی
آگهی موضوع ماده ۳قانون وماده۱۳ آئین نامه قانونی تعیین تکلیف وضعیت ثبتی واراضی و ساختمانهای فاقد سند رسمی

برابرآراء ۱۴۰۵۶۰۳۲۶۰۳۴۰۰۵۲۰۸و۱۴۰۵۶۰۳۲۶۰۳۴۰۰۵۱۰۵ و ۱۴۰۵۶۰۳۲۶۰۳۴۰۰۵۱۰۳ و۱۴۰۵۶۰۳۲۶۰۳۴۰۰۵۱۰۲ شماره هیات اول /دوم موضوع قانون تعیین تکلیف وضعیت ثبتی اراضی وساختمانهای فاقد سندرسمی مستقردرواحد ثبتی حوزه ثبت ملک همدان–ناحیه دو تصرفات مالکانه بلامعارض متقاضی آقای حسین امیری فرزند علی صفدر بشماره شناسنامه ۲۰۲۰صادره ازهمدان _شرکاء نسبت به :
۱–ششدانگ یک قطعه زمین مزروعی دیم به مساحت ۴۵۹۴۸/۳۷ مترمربع به پلاک شماره ۱۰۱۱ فرعی از ۱۲۶ اصلی واقع دربخش پنج همدان اراضی قریه احمدآباد خریداری از مالک رسمی مع الواسطه علی صفدرامیری
۲–ششدانگ یک قطعه زمین مزروعی آبی به مساحت ۴۵۳۸۵/۵۹ مترمربع به پلاک شماره ۱۰۰۳ فرعی از ۱۲۶ اصلی واقع دربخش پنج همدان اراضی قریه احمدآباد خریداری از مالک رسمی مع الواسطه علی صفدرامیری
۳–ششدانگ یک قطعه زمین مزروعی دیم به مساحت ۴۴۳۸۹/۱۵ مترمربع به پلاک شماره ۱۰۰۴ فرعی از ۱۲۶ اصلی واقع دربخش پنج همدان اراضی قریه احمدآباد خریداری از مالک رسمی مع الواسطه علی صفدرامیری
۴– ششدانگ یک قطعه زمین مزروعی آبی به مساحت ۳۷۷۵۹/۶۵ مترمربع به پلاک شماره ۱۰۰۵ فرعی از ۱۲۶ اصلی واقع دربخش پنج همدان اراضی قریه احمدآباد خریداری از مالک رسمی مع الواسطه علی صفدرامیری محرز گردیده است لذابه منظوراطلاع عموم مراتب دردو نوبت به فاصله ۱۵ روزآگهی می شود. درصورتی که اشخاص نسبت به صدورسندمالکیت متقاضی اعتراضی داشته باشند می توانند از تاریخ انتشار اولین آگهی به مدت دو ماه اعتراض خود رابه این اداره تسلیم وپس ازاخذرسید،ظرف مدت یک ماه ازتاریخ تسلیم اعتراض،دادخواست خودرابه مراجع قضایی تقدیم نمایند.بدیهی است در صورت انقضای مدت مذکوروعدم وصول اعتراض طبق مقررات سندمالکیت صادرخواهدشد.
تاریخ انتشارنوبت اول:۱۴۰۵/۰۴/۳۰
تاریخ انتشار نوبت دوم: ۱۴۰۵/۰۵/۱۴
شماره م الف :۱۴۳۱

رئیس ثبت اسنادواملاک استان همدان : محمدصادق بهرامی

قوه قضائیه
اداره کل ثبت اسنادواملاک استان همدان
اداره ثبت اسناد و املاک حوزه ثبت ملک همدان–ناحیه دو
هیات موضوع قانون تعیین تکلیف وضعیت ثبتی اراضی و ساختمانهای فاقد سند رسمی
آگهی موضوع ماده ۳قانون وماده۱۳ آئین نامه قانونی تعیین تکلیف وضعیت ثبتی واراضی و ساختمانهای فاقد سند رسمی

برابرآراء ۱۴۰۵۶۰۳۲۶۰۳۴۰۰۵۱۹۶و۱۴۰۵۶۰۳۲۶۰۳۴۰۰۵۱۴۶ و ۱۴۰۵۶۰۳۲۶۰۳۴۰۰۵۱۷۱ و۱۴۰۵۶۰۳۲۶۰۳۴۰۰۶۲۳۹ شماره هیات اول /دوم موضوع قانون تعیین تکلیف وضعیت ثبتی اراضی وساختمانهای فاقد سندرسمی مستقردرواحد ثبتی حوزه ثبت ملک همدان–ناحیه دو تصرفات مالکانه بلامعارض متقاضی آقای علی امیری فرزند علی صفدر بشماره شناسنامه ۷۸۶صادره ازهمدان __شرکاء نسبت به :
۱–ششدانگ یک قطعه زمین مزروعی دیم به مساحت ۴۶۰۲۱/۳۳ مترمربع به پلاک شماره ۱۰۰۹ فرعی از ۱۲۶ اصلی واقع دربخش پنج همدان اراضی قریه احمدآباد خریداری از مالک رسمی مع الواسطه علی صفدرامیری
۲–ششدانگ یک قطعه زمین مزروعی آبی به مساحت ۴۵۳۸۶/۸۶ مترمربع به پلاک شماره ۹۹۹ فرعی از ۱۲۶ اصلی واقع دربخش پنج همدان اراضی قریه احمدآباد خریداری از مالک رسمی مع الواسطه علی صفدرامیری
۳–ششدانگ یک قطعه زمین مزروعی آبی به مساحت ۴۴۳۵۸/۶۱ مترمربع به پلاک شماره ۹۹۷ فرعی از ۱۲۶ اصلی واقع دربخش پنج همدان اراضی قریه احمدآباد خریداری از مالک رسمی مع الواسطه علی صفدرامیری
۴– ششدانگ یک قطعه زمین مزروعی آبی به مساحت ۳۷۶۳۶/۲۴ مترمربع به پلاک شماره ۹۹۸ فرعی از ۱۲۶ اصلی واقع دربخش پنج همدان اراضی قریه احمدآباد خریداری از مالک رسمی مع الواسطه علی صفدرامیری محرز گردیده است لذابه منظوراطلاع عموم مراتب دردو نوبت به فاصله ۱۵ روزآگهی می شود. درصورتی که اشخاص نسبت به صدورسندمالکیت متقاضی اعتراضی داشته باشند می توانند از تاریخ انتشار اولین آگهی به مدت دو ماه اعتراض خود رابه این اداره تسلیم وپس ازاخذرسید،ظرف مدت یک ماه ازتاریخ تسلیم اعتراض،دادخواست خودرابه مراجع قضایی تقدیم نمایند.بدیهی است در صورت انقضای مدت مذکوروعدم وصول اعتراض طبق مقررات سندمالکیت صادرخواهدشد.
تاریخ انتشارنوبت اول:۱۴۰۵/۰۴/۳۰
تاریخ انتشار نوبت دوم: ۱۴۰۵/۰۵/۱۴
شماره م الف :۱۴۳۷

رئیس ثبت اسنادواملاک استان همدان : محمدصادق بهرامی

جهان اقتصاد

نخستین روزنامه اقتصادی ایران تأسیس: ۱۳۷۰

WWW.JAHANEGHTESAD.COM

صاحب امتیاز و مدیر مسئول:
شهناز محمودی

زیر نظر شورای سردبیری
•قائم‌مقام: مهرناز خوشبخت

اقتصاد مقاومتی در سایه وحدت ملی و امنیت ملی
سال ۱۴۰۱

•گروه نفت انرژی : گلناز پرتوی‌مهر
•گروه اقتصاد : راضیه احمدوند
•گروه صنعت و معدن : مهرناز خوشبخت
•گروه زیربنایی : رضا پورحسین
•گروه بازار و سرمایه : مریم زارع‌پور
• مدیر امور فنی : آرش ارباب‌زاده
• مدیرامور شهرستان ها: آمنه قدیم پرست
مدیر امور مالی: زهرا طاهروردیان
• آدرس: خیابان انقلاب نرسیده به میدان فردوسی، بعداز پل کالج نبش کوچه براتی، پلاک ۱۶، طبقه ۳ واحد ۶
تلفن : ۶۶۷۱ ۳۰۶۹ -۰۲۱
۶۶۷۲ ۶۷ ۹۰-۰۲۱

تلفن سازمان آگهی ها :
۰۹۰۱۳۹۱۵۶۳۴
۶۶۷۲۶۷۹۰-۰۲۱
•کد پستی: ۱۱۳۱۸۵۶۶۳۴
• روابط عمومی:
۰۹۱۲۰۲۹۳۳۵۸
۶۶۷۲۶۷۹۰-۰۲۱
• چاپخانه: چاپ شاخه سبز
• پخش سراسری: احمد جراری
• امور مشترکین دفتر مرکزی:
ساختمان مرکزی روزنامه
• تلفن: ۶۶۷۲۶۷۹۰-۰۲۱
• جهان اقتصاد عضو تشکل‌های صنفی «انجمن صنفی مدیران روزنامه‌های غیر دولتی»، «انجمن مدیران نشریات ایران» و «تعاونی مطبوعات کشور» است.
• ایمیل: 1371jahan@gmail.com

• سه‌شنبه • ۳۰ تیر ماه ۱۴۰۵
• سال سی‌ودوم • شماره ۹۰۲۰

کارتون روز

مهرناز خوشبخت

اخبار بد

اینفوگرافی

طراح: آفاق ازکات

چین به شکارچی سیارک‌ها تبدیل می‌شود

چین قصد دارد پیش از سال ۲۰۳۰ با برخورد عمدی یک فضاپیما به یک سیارک فناوری تغییر مسیر اجرام تهدیدکننده زمین را آزمایش کند.

به گزارش گروه گروه و پیشرفت خبرگزاری فارس به نقل از اینترستینگ‌انجینیرینگ، چین از برنامه‌ای برای اجرای یکی از جاه‌طلبانه‌ترین مأموریت‌های دفاع سیاره‌ای خود خبر داده است؛ مأموریتی که در آن یک فضاپیما با سرعتی بیش از ۹ کیلومتر بر ثانیه، معادل حدود ۲۶ برابر سرعت صوت، به سیارک «۲۰۱۵ ایکس‌اف۲۶۱»، برخورد خواهد کرد تا توانایی تغییر مسیر اجرام تهدیدکننده زمین را آزمایش کند.

بر اساس مقاله‌ای که توسط گروهی از پژوهشگران به سرپرستی «لی مینگ‌تائو»، دانشمند ارشد دفاع سیاره‌ای سازمان ملی فضایی چین، منتشر شده، این مأموریت پیش از سال ۲۰۳۰ انجام خواهد شد. هدف تنها برخورد با سیارک نیست؛ دانشمندان قصد دارند میزان تغییر مدار آن نسبت به زمین را اندازه‌گیری کنند و حتی امکان تغییر ساختار داخلی سیارک را نیز بررسی کنند.

این فضاپیما قرار است با سرعتی بیش از ۹ کیلومتر بر ثانیه به سیارک برخورد کند؛ سرعتی که حدود ۵۰ درصد بیشتر از مأموریت موفق «دارت» ناسا در سال ۲۰۲۲ است. چین امیدوار است با این آزمایش، فناوری‌های موردنیاز برای مقابله با تهدید احتمالی سیارک‌های خطرناک را توسعه دهد و به دومین کشوری تبدیل شود که توانایی تغییر مسیر یک سیارک را در عمل به نمایش می‌گذارد.

ناسا در سال ۲۰۲۲ با مأموریت «دارت» برای نخستین‌بار توانست با برخورد عمدی یک فضاپیما، مدار قمر سیارک «دیدیموس» را تغییر دهد. چین اکنون در تلاش است با اجرای مأموریتی پیشرفته‌تر، توان دفاع سیاره‌ای خود را محک بزند. این مأموریت بخشی از برنامه گسترده چین برای ایجاد سامانه هشدار زودهنگام سیارک‌ها، شامل شبکه‌ای از تلسکوپ‌های زمینی و ماهواره‌های فضایی است. هدف نهایی این برنامه، شناسایی زودهنگام اجرام نزدیک زمین و توسعه فناوری‌های لازم برای جلوگیری از برخوردهای احتمالی در آینده عنوان شده است.

خبر

تعریف ۹ پروژه مشترک فناورانه میان ایران و ترکیه

معاون فناوری و نوآوری وزارت علوم از تعریف ۹ پروژه مشترک فناورانه میان ایران و ترکیه خبر داد و گفت: این همکاری‌ها با هدف راه‌اندازی مرکز نوآوری مشترک و توسعه استارتاپ‌های مشترک دنبال می‌شود. محمدنبی شهیکی در نشست برنامه‌ریزی هفته علم و فناوری ایران و ترکیه که با حضور احسان قبول، رئیس مرکز همکاری‌های علمی بین‌المللی وزارت علوم، تحقیقات و فناوری و اعضای دبیرخانه ملی تبادل فناوری با ترکیه برگزار شد، گفت: هفته علم و فناوری فراتر از یک رویداد نمادین بوده و فرصتی برای نمایش تعاملات راهبردی میان دو کشور است. وی با تاکید بر ضرورت ارتقای نقش پارک‌های علم و فناوری در توسعه مناسبات بین‌المللی، ادامه داد: هدف اصلی در این دوره، گذار از همکاری‌های صرفاً دانشگاهی به سمت ایجاد یک زنجیره هم‌افزا شامل پژوهشگاه‌ها، پارک‌های فناوری و دانشگاه‌ها است تا با اجرای پروژه‌های مشترک در حوزه‌های آموزش، پژوهش و فناوری، دستاوردهای مشترک و راهبردی برای طرفین حاصل شود. شهیکی با اشاره به توافقات صورت گرفته با رئیس پارک علم و فناوری آذربایجان غربی و دبیر اجرایی هفته علم و فناوری ایران و ترکیه، از برنامه‌ریزی برای ایجاد یک مرکز نوآوری مشترک و تعریف مدل تجاری پایدار میان دو کشور خبر داد و افزود: در راستای اجرای کلان‌پروژه‌های فناورانه، ۹ پروژه مشترک تعریف شده که می‌تواند سرآغازی برای ارتباطات عملیاتی باشد. معاون فناوری و نوآوری وزارت علوم در ادامه با اشاره به اهمیت تربیت نیروی متخصص در حوزه انتقال فناوری (TTO) در ۱۰ دانشگاه منتخب کشور به عنوان پایلوت، از برنامه‌ریزی برای شکل گیری استارتاپ‌های مشترک خبر داد که چارچوب آن توسط دبیرخانه ملی نهایی شده است. شهیکی ضمن اشاره به ظرفیت راهبردی ایران، در پایان ابراز امیدواری کرد با ارتقا همکاری های مشترک در حوزه نوآوری، تعاملات فرامنطقه ای در حوزه فناوری های نوظهور بیش از پیش گسترش یابد.

راه تازه برای رشد کسب و کارها در فضای مجازی

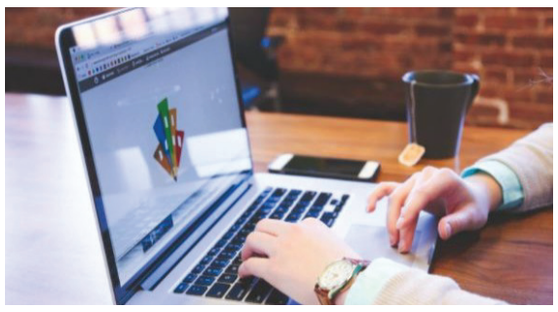

سخنگوی مرکز ملی فضای مجازی از تصویب یک الحاقیه مهم برای توسعه زیست بوم نوآوری و تقویت تنظیم‌گری هوشمند، خبر داد

حسین دلیریان سخنگوی مرکز ملی فضای مجازی با اشاره به تصویب الحاقیه ای جدید به «دستورالعمل ایجاد نظام مدیریت یکپارچه محیط‌های آزمون تنظیم‌گری کسب‌وکارهای نوآورانه در فضای مجازی» در آخرین جلسه کمیسیون عالی تنظیم مقررات فضای مجازی گفت: کمیسیون عالی تنظیم مقررات فضای مجازی یک ماده و دو تبصره جدید به دستورالعمل ایجاد محیط‌های آزمون تنظیم‌گری کسب‌وکارهای نوآورانه الحاق کرد که این اصلاحات به نهادهای توسعه ای و صنفی هم امکان می دهد برای فعالیت کسب و کارهای نوآورانه در فضای مجازی، مجوزهای موقت صادر و آنها را از مقررات متعارف معاف کنند

وی افزود: تا پیش از تصویب این الحاقیه، فقط تنظیم‌گران دستگاه های اجرایی اجازه ایجاد سندباکس داشتند اما تجربیات اجرای این دستورالعمل در دو سال گذشته نشان داده است که دستگاه های دولتی بخاطر پرهیز از خطر، انگیزه ای برای صدور مجوزهای موقت به کسب و کارهای نوآورانه ندارند که با تصویب الحاقیه جدید، علاوه بر تنظیم‌گران بخشی، نهادهای توسعه‌ای و صنفی فعال در اقتصاد رقومی نیز می‌توانند با مجوز کارگروه و به‌صورت موقت، محیط‌های آزمون تنظیم‌گری (سندباکس) را ایجاد و مدیریت کنند

دلیریان با اشاره بر این که در این الحاقیه، بر تقویت سازوکارهای ارزیابی و گزارش‌دهی عملکرد محیط‌های آزمون، استفاده از نتایج اجرای آنها در اصلاح مقررات و ارائه گزارش‌های دوره‌ای به مرکز ملی فضای مجازی تأکید شده، تصریح کرد: اعطای این مجوزها منوط به احراز توانمندی متقاضی در زمینه نظارت، پایش و مدیریت ریسک و برخورداری از زیرساخت، نیروی انسانی و منابع مالی لازم است

سخنگوی مرکز ملی فضای مجازی اظهار داشت: هدف از این الحاقیه، افزایش مشارکت نهادهای توسعه‌ای و بخش خصوصی در آزمون مدل‌های نوآورانه کسب‌وکار، کاهش موانع تنظیم‌گری و تسریع در توسعه خدمات و فناوری‌های نوین در فضای مجازی بوده است

به گفته دلیریان، انتظار می رود با اجرای مصوبه جدید، تولید کسب وکارهای نوآورانه و خلاق در پارک‌های علم و فناوری، صندوق‌های سرمایه‌گذاری جسورانه و حتی تشکل های صنفی با جهش روبرو شود

نوبت اول

آگهی مزایده عمومی

شهرداری آشتیان

شهرداری آشتیان در نظر دارد به استناد مجوز شماره ۲۲۰ مورخ ۱۴۰۳/۰۵/۲۴ شورای محترم اسلامی شهر نسبت به فروش ۲ قطعه زمین مسکونی واقع در باقرآباد تحت پلاکهای ثبتی ۱۲۶۴/۱۵۸۰ و ۱۲۶۴/۱۵۸۲ از طریق مزایده و از طریق سامانه تدارکات الکترونیکی دولت به شرح ذیل اقدام نماید. متقاضیان می توانند جهت دریافت اسناد مزایده از روز دو شنبه مورخ ۱۴۰۵/۰۴/۲۹ به سامانه تدارکات الکترونیکی دولت مراجعه و تا ساعت ۱۴/۳۰ بعدازظهر روز پنج شنبه مورخ ۱۴۰۵/۰۵/۰۱ اسناد مربوطه را دریافت و تا ساعت ۱۴/۳۰ روز یکشنبه مورخ ۱۴۰۵/۰۵/۱۱ مهلت دارند پیشنهاد قیمت خود را ارائه نمایند

شرایط :

۱. متقاضیان می بایست بابت هر قطعه زمین مبلغ ۱/۵۰۰/۰۰۰/۰۰۰ ریال سپرده به حساب سپرده شهرداری به شماره ۰۱۰۵۶۰۲۹۳۲۰۰۷ نزد بانک ملی شعبه آشتیان واریز و یک نسخه از فیش مربوطه را ضمیمه پیشنهاد خود نمایند.

۲. کلیه متقاضیان شرکت در مزایده می بایستی جهت خرید اسناد مزایده مبلغ ۱/۰۰۰/۰۰۰ ریال به حساب سیبا ۰۱۰۵۶۰۲۹۳۰۰۰۰ شهرداری آشتیان واریز و یک نسخه از فیش را ضمیمه پیشنهاد خود نمایند .

۳. کمیسیون معاملات شهرداری روز یکشنبه مورخ ۱۴۰۵/۰۵/۱۱ راس ساعت ۱۵ عصر تشکیل و به پیشنهادات واصله رسیدگی خواهد شد.

۴. به استناد تبصره ذیل بند ۵ از ماده ۵ آیین نامه مالی شهرداریها متقاضیان می بایستی از تاریخ انتشار آگهی حداکثر تا مدت ۱۰ روز پیشنهادات خود را از طریق سامانه مذکور ارائه نمایند .

۵. شهرداری در رد یا قبول یک یا کلیه پیشنهادات مجاز می باشد .

عظیم عظیمی شهردار آشتیان

نوبت اول

آگهی فراخوان مناقصه عمومی دو مرحله ای همراه با ارزیابی کیفی به صورت فشرده

شماره ۱۴۰۵/۲۵– ۱۴۰۵/۲۶–۱۴۰۵/۲۷

شرکت توزیع برق استان همدان

ردیف	شرح	مقدار	شماره مناقصه	آخرین مهلت تحویل پاکات	تاریخ جلسه بازگشائی پاکات: ارزیابی کیفی	تاریخ جلسه بازگشائی پاکات: الف و ب	تاریخ جلسه بازگشائی پاکات: ج	مبلغ ضمانت نامه بانکی (ریال)	توضیحات
۱	سکسیونر سه فاز هوایی وRTU۶۳۰ آمپر با تابلو ترانسفورماتور جریان	۵۰ دستگاه	۱۴۰۵/۲۵	۱۴۰۵/۰۵/۲۶ تا ساعت ۱۲	۱۴۰۵/۰۵/۲۷ ساعت ۸	۱۴۰۵/۰۶/۰۲ ساعت ۸	۱۴۰۵/۰۶/۰۹ ساعت ۸	۹.۰۹۶.۰۰۰.۰۰۰	سایر اطلاعات و جزئیات در اسناد مناقصه مندرج است
۲	انواع پایه بتنی تیپ گرد پیش تنیده	۵۱۵۰ اصله	۱۴۰۵/۲۶					۲۰.۴۰۲.۸۵۰.۰۰۰	
۳	انواع ترانسفورماتور روغنی سه فاز	۴۸ دستگاه	۱۴۰۵/۲۷					۱۱.۸۳۰.۱۵۲.۰۰۰	

شرکت توزیع نیروی برق استان همدان در نظر اقلام به شرح جدول ذیل را از طریق مناقصه عمومی دو مرحله ای ، از فروشندگان ، تولید کنندگان و واجدین شرایط و از طریق فروش اسناد مناقصه خریداری نماید. لذا از کلیه تولیدکنندگان، فروشندگان و واجدین شرایط دعوت به عمل می آید، طی مدت ۵ روزازتاریخ انتشارآگهی با مراجعه به سامانه تدارکات الکترونیکی دولت(ستاد)به نشانی اینترنتی WWW.setadiran.ir ، نسبت به واریزمبلغ ۸۰۰۰۰۰ ریال به حساب سپهرشماره ۰۲۰۵۶۸۲۷۹۳۰۰۷نزد بانک صادرات شعبه مهدیه همدان بنام شرکت توزیع نیروی برق استان همدان و خریداسنادمناقصه اقدام نمایند.

توضیحات:

۱- به پیشنهادات فاقد امضاء مشروط، مخدوش و پیشنهاداتی که بعد از انقضاء مدت فراخوان و خارج ازسامانه ستادواصل شود مطلقاً ترتیب اثر داده نخواهد شد.

۲- به پیشنهادات فاقد ضمانت نامه بانکی معتبر، ضمانت نامه مخدوش کمتر از مبلغ مقرر،چک شخصی و شرکتی و نظایر آن ترتیب اثر داده نخواهد شد.

۳- اسناد در سایت ذیل قابل دسترس می باشد ، لذا جهت کسب اطلاعات بیشتر با تلفن ۳۸۲۷۴۶۳۲- ۰۸۱ تماس حاصل فرمایید.

نشانی سایت سامانه تدارکات الکترونیکی دولت (ستاد) www.setadiran.ir

درصورت عدم ثبت نام وعضویت مناقصه گران درسامانه ستاد ، ضروری است مراحل ثبت نام وعضویت در سامانه مذکورانجام ونسبت به دریافت گواهی امضاالکترونیک ازدفاترمنتخب اسنادرسمی اقدام گردد. بدیهی است درصورت عدم اخذگواهی امضا الکترونیک ، امکان ورودبه سامانه ستاد و شرکت درمناقصه فوق وجودنخواهدداشت.

روابط عمومی شرکت توزیع نیروی برق استان همدان

نوبت اول

آگهی مزایده (مرحله اول)

شهرداری آران و بیدگل

شهرداری آران و بیدگل در نظر دارد به استناد مصوبه شماره ۳۸۲ مورخ ۱۴۰۵/۰۴/۲۷ شورای اسلامی شهر آران و بیدگل نسبت به واگذاری ۸ قطعه زمین واقع در شهرک صنعتی هلال(ع)، از طریق مزایده عمومی به شرح ذیل اقدام نماید:

ردیف	مشخصات ملک	متراژ مترمربع	کاربری	پرداخت به صورت نقدی کارشناسی جمعاً به مبلغ (ریال)	۵ درصد سپرده (ریال)	پرداخت به صورت ۴۰ % نقد و مابقی در ۱۰ قسط کارشناسی جمعا به مبلغ (ریال)	۵ درصد سپرده (ریال)	آدرس
۱	قسمتی از پلاک ۷۱۵۴ فرعی از ۲۸۴۰ اصلی قطعه ۹ تفکیکی	۳۰۹۴	صنعتی	۱۲۳,۷۶۰,۰۰۰,۰۰۰	۶,۱۸۸,۰۰۰,۰۰۰	۱۳۸,۶۱۱,۲۰۰,۰۰۰	۶,۹۳۰,۵۶۰,۰۰۰	شهرک صنعتی هلال
۲	قسمتی از پلاک ۷۱۵۴ فرعی از ۲۸۴۰ اصلی قطعه ۱۰ تفکیکی	۳۰۹۴	صنعتی	۱۱۴,۴۷۸,۰۰۰,۰۰۰	۵,۷۲۳,۹۰۰,۰۰۰	۱۲۸,۰۹۱,۶۰۰,۰۰۰	۶,۴۰۴,۵۸۰,۰۰۰	شهرک صنعتی هلال
۳	قسمتی از پلاک ۷۱۵۴ فرعی از ۲۸۴۰ اصلی قطعه ۱۱ تفکیکی	۳۰۹۴	صنعتی	۱۲۳,۷۶۰,۰۰۰,۰۰۰	۶,۱۸۸,۰۰۰,۰۰۰	۱۳۸,۶۱۱,۲۰۰,۰۰۰	۶,۹۳۰,۵۶۰,۰۰۰	شهرک صنعتی هلال
۴	قسمتی از پلاک ۷۱۵۴ فرعی از ۲۸۴۰ اصلی قطعه ۱۲ تفکیکی	۳۰۹۴	صنعتی	۱۱۴,۴۷۸,۰۰۰,۰۰۰	۵,۷۲۳,۹۰۰,۰۰۰	۱۲۸,۰۹۱,۶۰۰,۰۰۰	۶,۴۰۴,۵۸۰,۰۰۰	شهرک صنعتی هلال
۵	قسمتی از پلاک ۷۱۵۴ فرعی از ۲۸۴۰ اصلی قطعه ۱۳ تفکیکی	۳۰۹۴	صنعتی	۱۲۳,۷۶۰,۰۰۰,۰۰۰	۶,۱۸۸,۰۰۰,۰۰۰	۱۳۸,۶۱۱,۲۰۰,۰۰۰	۶,۹۳۰,۵۶۰,۰۰۰	شهرک صنعتی هلال
۶	قسمتی از پلاک ۷۱۵۴ فرعی از ۲۸۴۰ اصلی قطعه ۱۴ تفکیکی	۳۰۹۴	صنعتی	۱۱۴,۴۷۸,۰۰۰,۰۰۰	۵,۷۲۳,۹۰۰,۰۰۰	۱۲۸,۰۹۱,۶۰۰,۰۰۰	۶,۴۰۴,۵۸۰,۰۰۰	شهرک صنعتی هلال
۷	قسمتی از پلاک ۷۱۵۴ فرعی از ۲۸۴۰ اصلی قطعه ۱۵ تفکیکی	۲۱۰۰	صنعتی	۷۷,۷۰۰,۰۰۰,۰۰۰	۳,۸۸۵,۰۰۰,۰۰۰	۸۶,۹۴۰,۰۰۰,۰۰۰	۴,۳۴۷,۰۰۰,۰۰۰	شهرک صنعتی هلال
۸	قسمتی از پلاک ۷۱۵۴ فرعی از ۲۸۴۰ اصلی قطعه ۱۶ تفکیکی	۲۱۰۰	صنعتی	۷۷,۷۰۰,۰۰۰,۰۰۰	۳,۸۸۵,۰۰۰,۰۰۰	۸۶,۹۴۰,۰۰۰,۰۰۰	۴,۳۴۷,۰۰۰,۰۰۰	شهرک صنعتی هلال

۱- ایداع سپرده‌ای که از پنج درصد مبلغ کل برآورد کمتر نباشد به صورت نقد یا اسناد خزانه یا ضمانت‌نامه بانکی.
۲- برندگان اول و دوم و سوم مزایده هرگاه حاضر به انعقاد قرارداد نشوند سپرده آنان به ترتیب ضبط خواهد شد.
۳- شهرداری در رد یا قبول هر یک از پیشنهادها مختار است.
۴- سایر اطلاعات و جزئیات مربوط به موضوع در اسناد مزایده مندرج است.
۵- کلیه مراحل برگزاری مزایده از دریافت و تحویل اسناد مزایده تا بازگشایی پاکت‌ها از طریق درگاه سامانه تدارکات دولت (ستاد) به آدرس www.setadiran.ir انجام خواهد شد.
۶- متقاضیان شرکت در مزایده در صورت عدم عضویت در سامانه، نسبت به ثبت‌نام و دریافت گواهی امضای الکترونیکی (به صورت برخط) برای کلیه صاحبان امضای مجاز و مهر سازمانی اقدام لازم را به عمل آورند.
۷- مهلت و نحوه و محل دریافت و قبول اسناد: شرکت‌کنندگان می‌توانند از تاریخ انتشار نوبت دوم این آگهی در تاریخ ۱۴۰۵/۰۵/۰۷ مهلت دارند تا تاریخ ۱۴۰۵/۰۵/۱۷ نسبت به دریافت اسناد مزایده اقدام و تا تاریخ ۱۴۰۵/۰۵/۲۹ نسبت به تحویل پیشنهادها اقدام نمایند و بازگشایی پاکت‌ها در مورخ ۱۴۰۵/۰۵/۳۰ خواهد بود

محسن صانعی
شهردار آران و بیدگل