جهان اقتصاد

نخستین روزنامه اقتصادی ایران

سه‌شنبه۲۱مردادماه۱۴۰۴ | ۱۸ صفر ۱۴۴۷ | ۱۲ آگوست ۲۰۲۵ | سال سی‌ودوم شماره ۸۷۶۸ | تعداد صفحه: ۸ | قیمت: ۱۰۰۰۰ تومان

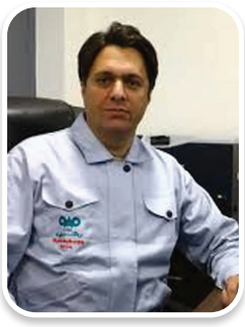

هوشمندسازی ناوگان حمل ونقل؛ گام استراتژیک فولاد سنگان به سوی لجستیک آینده

صابر صادقی مدیر پروژه هوشمندسازی آب و گاز فولاد سنگان در مطلبی که در ادامه از نظر می گذرد هوشمندسازی ناوگان حمل ونقل را گام استراتژیک فولاد سنگان به سوی لجستیک آینده عنوان کرد.

صفحه۳

گزارش جهان اقتصاد از جنگ‌های تجاری تازه در اقتصاد جهان

زنجیره‌های تأمین جهانی زیر آتش محدودیت‌ها!

موج تازه‌ای از محدودیت‌های صادرات و واردات میان اقتصادهای بزرگ، زنجیره تأمین جهانی را به آشفتگی کشانده و چشم‌انداز تجارت بین‌الملل را با تهدیدهای جدی مواجه کرده است.

در حالی که جهان به تدریج از شوک‌های اقتصادی و زنجیره‌های تأمین مختل‌شده در دوران پاندمی کرونا فاصله می‌گیرد، تنش‌های تجاری بین بزرگ‌ترین اقتصادهای جهان بار دیگر شعله‌ور شده است. افزایش تعرفه‌ها، محدودیت‌های صادرات و ممنوعیت‌های وارداتی، باعث شده تا شرکت‌ها و کشورهای فعال در بازار جهانی با چالش‌های جدی و پیچیده‌ای روبه‌رو شوند. این تحولات تازه، نه تنها چشم‌انداز تجارت جهانی را تغییر داده، بلکه موج تازه‌ای از بی‌ثباتی اقتصادی و نگرانی‌های امنیت غذایی و تولیدی را به دنبال داشته است.محمد اکبری، کارشناس بین‌الملل در گفتگو با جهان اقتصاد با اشاره به اینکه در سال‌های اخیر، سیاست‌گذاران اقتصادی در کشورهای بزرگ جهان، از آمریکا و چین گرفته تا اتحادیه اروپا و هند...

ادامه صفحه۲

جهان اقتصاد از بحران بی آبی گزارش می دهد

ایران در آستانه تشنگی مزمن

صبح‌ها که از خواب بیدار می‌شویم، شیر آب را باز می‌کنیم و بی‌تأمل، دست و صورتمان را می‌شوییم، چای را دم می‌کنیم و ظرف‌ها را می‌شوییم. برای بسیاری از ما، جریان آب آن‌قدر عادی و همیشگی به نظر می‌رسد که به ندرت به این فکر می‌کنیم پشت این راحتی، چه زنجیره پیچیده و چه تراز شکننده‌ای از منابع و مصرف نهفته است. اما این روزها این تراز به‌شدت به هم خورده. ایران در قلب یک بحران کم‌آبی کم‌سابقه ایستاده است؛ بحرانی که نه فقط یک مشکل زیست‌محیطی، بلکه تهدیدی برای امنیت غذایی، مهاجرت جمعیت و حتی ثبات اجتماعی است.

ایران کشوری است که اقلیمش همیشه کم‌آب بوده، اما چیزی که امروز با آن روبه‌رو هستیم فقط «کم‌آبی طبیعی» نیست. ترکیبی از تغییرات اقلیمی جهانی، افزایش دما، کاهش بارش‌ها و البته مدیریت نادرست منابع آب، شرایطی را ساخته که بسیاری از کارشناسان آن را «بحران تمام‌عیار» می‌نامند.

ادامه صفحه۶

برخی بازرگانان ایرانی توسط صرافی‌های دوبی و ترکیه نقره‌داغ می‌شوند!

ادامه صفحه۲

جهان اقتصاد گزارش می دهد؛

پازل ریلی ایران با زنگزور تکمیل می‌شود

ادامه صفحه۴

ویترین

پرداخت سود سهام عدالت تا پایان شهریور

ادامه صفحه۲

عبور بیش از ۳ میلیون زائر اربعین از مرزهای زمینی ایران

ادامه صفحه۴

۷۰ درصد بنزین تولیدی پالایشگاه‌های کشور باکیفیت است

دبیر انجمن صنفی صنعت پالایش نفت در خصوص کیفیت بنزین تولیدی کشور گفت: حداقل ۷۰ درصد بنزین تولیدی پالایشگاه‌های کشور باکیفیت است.

ادامه صفحه۶

سرمقاله

آرایش ظاهری پول ملی در آینه تورم

مهرناز خوشبخت
خبرنگار

صفحه۲

یادداشت

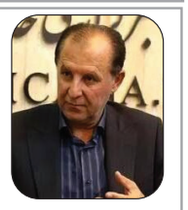

نیمه‌کاره ماندن وعده ساخت سالانه یک میلیون مسکن؛ بانک‌ها به تعهدات خود عمل نکرده‌اند

جمال موسوی
نماینده مجلس

صفحه۴

یادداشت

افزایش زودهنگام تقاضای تجاری، نرخ دلار را صعودی کرد

مصطفی موسوی‌نژاد
کارشناس اقتصادی

صفحه۳

نوبت دوم

شهرداری اهواز

آگهی فراخوان عمومی
فراخوان سرمایه گذاری مشارکتی

شـــهرداری اهواز در نظر دارد طبق آیین نامه مالی ماده ۱ قانون درآمد پایدار و مصوبه مورخ ۱۴۰۴/۵/۵ کمیسیون معاملات فرصت سرمایه گذاری زیر را از طریق فراخوان عمومی دو مرحله ای به اشخاص حقیقی یا حقوقی واجد الشرایط اقدام نمایند داوطلبان میتوانند جهت تهیه اسناد فراخوان به سامانه ستاد ایران مراجعه نمایند.

موضوع فراخوان	روش مشارکت	آورده شهرداری در مشارکت آنی	آورده شریک در مشارکت آنی
دو قطعه تالار پذیرایی اکباتان.- کد ۴۲۶	مشارکت مدنی	دوقطعه زمین + صدور پروانه ساختمان آنها	تهیه نقشه، نظارت،بیمه و ساخت کامل – دو باب تالار

۱-لـــذا از کلیه واجدین شـــرایط دعوت به عمل می آید، جهت تهیه اســـناد از چاپ اولین مرحله آگـــهی ۱۴۰۴/۵/۱۵ و به فاصله یک هفته از چاپ دومین مرحله آگهی ۱۴۰۴/۰۵/۲۱ به ســـامانه تدارکات الکترونیکی دولت (ســـتاد) به آدرس WWW.SETADIRAN.IR مراجعه نمائید.

۲ـ در شرایط یکسان اولویت با پیشنهاد دهندگان بومی خواهد بود.

۳ـ آخرین مهلت دریافت اســـناد فراخوان توسط داوطلبان از ســـامانه تدارکات الکترونیکی دولت تا ده (۱۰) روز کاری از انتشـــار آگهی نوبت دوم میباشد. آخرین مهلت دریافت اسناد روز دوشنبه مورخ ۱۴۰۴/۰۶/۰۳ ساعت (۱۹) می باشد. ضمنا بازدید از محل و پرسش و پاسخ در محل سازمان سرمایه گذاری شهرداری به آدرس اهواز فلکه ساعت خیابان منصفی روز شنبه مورخ ۱۴۰۴/۰۶/۰۸ ساعت ۱۰ صبح می باشد.

۴ـ آخرین مهلت بارگذاری اســـناد در سامانه ستاد از آخرین روز مهلت بند ۳ لغایت ۱۴ روز کاری میباشد آخرین مهلت بارگذاری اسناد در سامانه (ستاد) WWW.SETADIRAN.IR روز پنجشنبه مورخ ۱۴۰۴/۰۶/۲۰ تا ساعت ۱۹ میباشد.

۵ـ آخرین مهلت تحویل پاکات فیزیکی تا قبل از پایان وقت اداری روز شنبه مورخ ۱۴۰۴/۰۶/۲۲ به نشانی اهواز خیابان انقلاب نبش غزنوی ساختمان شماره ۳ شهرداری اداره قراردادها دادها میباشد.

۶ـ محل برگزاری کمیسیون اهواز خیابان انقلاب نبش غزنوی ســـاختمان شـــماره ۳ امور قراردادها روز یکشنبه مورخ ۱۴۰۴/۰۶/۲۳ ساعت ۱۱ صبح میباشد.

۷ـ شهرداری در رد یک یا تمام پیشنهادها مختار می باشد.

۸-شرکت کنندگان الزاما می‌بایست دارای اهلیت مالی و اجرایی برابر جداول اسناد فراخوان باشند.

۹-لازم به ذکر است متقاضیان میبایست علاوه بر تحویل اسناد بصورت فیزیکی نسبت به بارگزاری اسناد در سامانه تدارکات الکترونیکی دولت (ستاد)اقدام نمایند در غیر اینصورت پاکت پیشنهاد طراحی آنها گشایش نخواهد شد.

۱۰- حسب تبصره یک ماده ۱۷ قانون درآمد پایدار و هزینه شهرداری ها و دهیاری ها مبلغ تضمین شرکت در فراخوان ی ۱/۰۰۰/۰۰۰/۰۰۰ (یک میلیارد ریال) می‌باشد که میبایست به یکی از دو طریق ذیل انجام ششود.

۱۰-۱ ـ فیش واریزی مبلغ فوق به حساب ۰۲۰۳۹۹۴۳۹۸۰۰۱ شهرداری اهواز نزد بانک ملی به نام شهردار اهواز

۱۰-۲ ـ به صورت ضمانتنامه بانکی به نام شهرداری اهواز و به مدت سه ماه از تاریخ افتتاح پیشنهادها.

شناسه آگهی: ۱۹۸۰۵۸۵

اداره کل ارتباطات و امور بین الملل شهرداری اهواز

نوبت دوم

آگهی فراخوان مناقصه عمومی
(همزمان با ارزیابی یکپارچه) شماره ۱۱۰-۱۴۰۴

اداره کل نوسازی ، توسعه وتجهیز مدارس استان آذربایجانغربی درنظردارد دراجرای قانون برگزاری مناقصات وآئین نامه اجرائی بند(ج)ماده (۱۲) قانون برگزاری مناقصات بشـــماره ۸۴۱۳۶/ت ۳۳۵۶۰هـ مورخ ۸۵/۷/۱۶ تصویب نامه هیات محترم وزیران ازپیمانکاران واجد شرایط ودارای گواهینامه صلاحیت ورتبه بندی از سازمان مدیریت و برنامه ریزی براساس فهرست بهای سال ۱۴۰۴ برای اجرای پروژه های مشروحه زیر ازطریق برگزاری مناقصه دعوت بعمل آورد.

کلیه مراحل برگزاری مناقصه از دریافت اسناد مناقصه تا ارائه پیشنهاد مناقصه گران و بازگشایی پاکت ها از طریق درگاه سامانه تدارکات الکترونیکی دولت (ســـتاد) WWW.SETADIRAN.IR انجام خواهد شد و لازم است که مناقصه گران در صورت عدم عضویت قبلی ،مراحل ثبت نام در سایت مذکور و دریافت گواهی امضای الکترونیکی را جهت شرکت در مناقصه محقق سازند . توضیح اینکه اسناد مناقصه پروژه مربوطه همزمان با اسناد ارزیابی از طریق سامانه ستاد ارسال خواهدشد. تنها پاکت شرکت هایی که در ارزیابی امتیاز لازم را کسب نمایند گشوده خواهد شد .

مهلت دریافت اسناد فراخوان و مهلت ارسال پاسخ استعلام مطابق با زمان بندی اعلامی در سامانه ستاد خواهد بود .

موضوع مناقصه:

ردیف	شرح	نوع بخشنامه	مبلغ تضمین شرکت در مناقصه (ریال)	برآورد اولیه (ریال)
۱	تکمیل مدرسه ۶کلاسه شبانه روزی تکاب	سرجمع	۲,۷۹۰,۱۱۸,۷۹۶	۵۵,۸۰۲,۳۷۵,۹۲۴
۲	تکمیل مدرسه ۹ کلاسه سنگان اشنویه	سرجمع	۹,۹۸۹,۳۷۵,۸۴۷	۱۹۹,۷۸۷,۵۱۶,۹۳۷
۳	تکمیل مدرسه ۶ کلاسه روستای راژان سیلوانای ارومیه	سرجمع	۴,۳۰۴,۳۰۳,۴۳۱	۸۶,۰۸۶,۰۶۸,۶۱۴
۴	تکمیل مدرسه شبانه روزی عصمت سلماس	سرجمع	۱۹,۲۱۲,۲۴۵,۸۷۷	۳۸۴,۲۴۵,۰۹۷,۵۳۱
۵	تکمیل مدرسه ۶ کلاسه ابراهیم مکریانی مهاباد	سرجمع	۸,۵۲۰,۰۹۱,۱۳۳	۱۷۰,۴۰۱,۸۲۲,۶۵۰
۶	احداث مدرسه ۱۲ کلاسه کشتارگاه ارومیه	سرجمع	۱۵,۱۲۳,۱۷۶,۰۲۶	۳۰۲,۴۶۳,۵۲۰,۵۱۷
۷	احداث مدرسه ۱۲ کلاسه شهرک شاهد ارومیه	سرجمع	۱۴,۱۰۹,۱۰۰,۱۰۲	۲۸۲,۱۸۲,۰۰۲,۰۴۸
۸	احداث مدرسه ۳ کلاسه قزی آباد مهاباد	سرجمع	۴,۰۴۰,۳۷۰,۷۴۴	۸۰,۸۰۷,۴۱۴,۸۸۲
۹	تکمیل مدرسه کلاسه آیت الله خامنه ای سلماس	سرجمع	۱۷,۶۵۴,۳۸۷,۷۳۷	۳۵۳,۰۸۷,۷۵۴,۷۴۱

نام و نشـــانی دستگاه مناقصه گذار: ارومیه خیابان دکتربهشتی – روبروی دانشـــگاه ارومیه "امور قراردادها ، مناقصات و پیمان های" اداره کل نوســـازی ، توســـعه وتجهیز مدارس استان آذربایجانغربی به شماره تماس ۶- ۳۳۴۴۳۰۹۳

جهان اقتصاد

آخرین اخبار و تازه ترین تحلیل ها را در سایت جهان اقتصاد دنبال کنید

WWW.JAHAN EGHTESAD.COM

جهان اقتصاد

WWW.JAHANEGHTESAD.COM

۲ اخبار

سه شنبه ۲۱ مرداد ماه ۱۴۰۴

سال سی‌ودوم • شماره ۸۷۶۸

سرمقاله

آرایش ظاهری پول ملی در آینه تورم

مهرناز خوشبخت

هر بار که تورم اوج می‌گیرد و ارزش ریال پایین‌تر می‌آید، ایده حذف چند صفر از پول ملی دوباره سر زبان‌ها می‌افتد. در نگاه اول، این سیاست ساده و حتی امیدوارکننده به نظر می‌رسد؛ اسکناس‌هایی با اعداد کوچک‌تر، محاسبات راحت‌تر و شاید چهره‌ای آبرومندتر برای پول ملی. اما وقتی به تجربه کشورها و واقعیت‌های اقتصاد نگاه می‌کنیم، روشن می‌شود که این تغییر، به‌خودی‌خود نمی‌تواند نقش نجات‌دهنده را ایفا کند.

حذف صفر از پول ملی، در ذات خود یک «تغییر اسمی» است؛ یعنی فقط شکل و ظاهر اعداد را عوض می‌کند، نه ارزش واقعی پول را. این‌که روی اسکناس به جای صد هزار تومان، هزار تومان نوشته شود، هیچ تأثیری بر قدرت خرید مردم یا میزان تولید و اشتغال ندارد. ارزش واقعی پول وابسته به تورم، سطح بهره‌وری، تعادل عرضه و تقاضا و ثبات سیاست‌های اقتصادی است. اگر این عوامل پابرجا باشند، هر واحد پولی چه با صفرهای زیاد و چه با صفرهای کم همان قدرت پیشین را خواهد داشت.

تجربه کشورهای مختلف نشان داده که حذف صفر، در صورتی که همراه با اصلاحات عمیق باشد، می‌تواند بخشی از روند بازسازی اقتصادی باشد. ترکیه در سال ۲۰۰۵، پس از چند سال کنترل تورم، کاهش کسری بودجه و اصلاح نظام بانکی، شش صفر را با موفقیت از لیر حذف کرد و توانست ثباتی نسبی به دست آورد. اما در نقطه مقابل، زیمبابوه در سال ۲۰۰۸، در حالی که تورم به مرزهای نجومی رسیده بود و هیچ اصلاح ساختاری انجام نشده بود، ۱۰ صفر را حذف کرد و نتیجه‌ای جز ادامه سقوط ارزش پول و فروپاشی اقتصادی نگرفت.

ایران امروز بیشتر به شرایط دسته دوم شبیه است تا اولی. تورم مزمن بین ۳۰ تا ۵۰ درصد، کسری بودجه عظیم که عمدتاً با استقراض از بانک مرکزی پوشش داده می‌شود، رشد نقدینگی بالای ۳۰ درصد در سال و کاهش پیوسته ارزش ریال، نشانه‌هایی هستند که می‌گویند مشکل در عمق ساختار اقتصادی ریشه دارد. در چنین وضعیتی، حذف صفر نه موتور تورم را خاموش می‌کند، نه مسیر کاهش ارزش پول را متوقف می‌سازد.

اجرای این سیاست همچنین هزینه‌های سنگینی به همراه دارد. چاپ اسکناس‌ها و سکه‌های جدید، تغییر سیستم‌های بانکی و حسابداری، به‌روزرسانی نرم‌افزارها و آموزش عمومی مستقیماً به بودجه‌ای نیاز دارند که خود در فشار کسری است. تجربه ترکیه نشان داده که این فرآیند می‌تواند میلیاردها دلار هزینه داشته باشد. افزون بر این، حذف صفر در شرایط تورمی می‌تواند پیامد روانی معکوس هم داشته باشد؛ فروشندگان ممکن است قیمت‌ها را برای سادگی محاسبه به سمت بالا گرد کنند و همین رفتار، تورم انتظاری را تشدید کند و فشار بیشتری به خانوارها بیاورد.

البته این سیاست خالی از مزیت هم نیست. حذف صفر می‌تواند اعداد را در تراکنش‌های روزمره کوچک‌تر و قابل‌مدیریت‌تر کند، ثبت داده‌های آماری را ساده‌تر سازد و در کوتاه‌مدت اثری روانی بر بخشی از جامعه بگذارد. اما این دستاوردها موقتی‌اند و به سرعت زیر سایه واقعیت‌های اقتصادی رنگ می‌بازند، اگر بستر اصلاحات واقعی فراهم نشده باشد.

بنابراین، حذف صفر در بهترین حالت می‌تواند آخرین حلقه یک زنجیره اصلاحات اقتصادی باشد، نه نقطه آغاز آن. پیش از آن باید موتورهای اصلی تورم خاموش شوند، کسری بودجه مهار شود، رشد نقدینگی کنترل گردد و تولید داخلی تقویت شود. در غیر این صورت، این اقدام چیزی بیش از جراحی زیبایی روی بدن بیماری نیست که از درون با مشکلات جدی دست‌وپنجه نرم می‌کند.

خبر

افزایش تعداد سرمایه‌گذاران خارجی در بورس ایران

طبق اعلام سازمان بورس، روند یک ساله ارزش سبد سرمایه‌گذاران خارجی در بازار سرمایه ایران نشانگر این است که ارزش سبد سرمایه‌گذاران خارجی فعال در بورس تهران و فرابورس ایران، در پایان تیر امسال از ۱۸ هزار میلیارد تومان فراتر رفته است.

به گزارش ایسنا، داده‌های آماری سازمان بورس و اوراق بهادار نشان می‌دهد مجموع ارزش سبد سرمایه‌گذاری خارجی از ۹.۵۱۳ میلیارد تومان در تیر پارسال به ۱۸.۱۸۳ میلیارد تومان در تیر امسال رسیده است.بر این اساس، مجموع سرمایه‌گذاری خارجی در بورس و فرابورس در تیر ماه امسال نسبت به مدت مشابه پارسال با رشد ۹۱ درصدی همراه بوده است.همچنین ارزش سبد سرمایه‌گذاران حقیقی خارجی در تیر امسال ۱۴۸۱ میلیارد تومان و ارزش سبد سرمایه‌گذاران حقوقی خارجی ۱۶ هزار و ۷۰۲ میلیارد تومان بوده است.

گفتنی است؛ تعداد سرمایه‌گذاران خارجی از ۴۸۳۹ نفر در تیر پارسال به ۵۱۰۰ نفر در تیر امسال رسید.

گزارش جهان اقتصاد از جنگ‌های تجاری تازه در اقتصاد جهان

زنجیره‌های تأمین جهانی زیر آتش محدودیت‌ها!

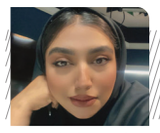

راضیه احمدوند
اقتصاد

موج تازه‌ای از محدودیت‌های صادرات و واردات میان اقتصادهای بزرگ، زنجیره تأمین جهانی را به آشفتگی کشانده و چشم‌انداز تجارت بین‌الملل را با تهدیدهای جدی مواجه کرده است.

در حالی که جهان به تدریج از شوک‌های اقتصادی و زنجیره‌های تأمین مختل‌شده در دوران پاندمی کرونا فاصله می‌گیرد، تنش‌های تجاری بین بزرگ‌ترین اقتصادهای جهان بار دیگر شعله‌ور شده است. افزایش تعرفه‌ها، محدودیت‌های صادرات و ممنوعیت‌های وارداتی، باعث شده تا شرکت‌ها و کشورهای فعال در بازار جهانی با چالش‌های جدی و پیچیده‌ای روبه‌رو شوند. این تحولات تازه، نه تنها چشم‌انداز تجارت جهانی را تغییر داده، بلکه موج تازه‌ای از بی‌ثباتی اقتصادی و نگرانی‌های امنیت غذایی و تولیدی را به دنبال داشته است.

محمد اکبری، کارشناس بین‌الملل در گفتگو با جهان اقتصاد با اشاره به اینکه در سال‌های اخیر، سیاست‌گذاران اقتصادی در کشورهای بزرگ جهان، از آمریکا و چین گرفته تا اتحادیه اروپا و هند، به دنبال حفظ منافع داخلی خود، محدودیت‌های بیشتری برای واردات و صادرات کالاها وضع کرده‌اند، گفت: این موج جدید جنگ‌های تجاری، که تا حد زیادی با روند رو به رشد ملی‌گرایی اقتصادی و نگرانی‌های امنیتی همراه است، باعث شده است تا روابط تجاری میان کشورهای بزرگ با چالش‌های متعددی مواجه شود.

وی افزود: تعرفه‌های سنگین‌تر و ممنوعیت‌های صادراتی، هزینه‌های تولید را به شدت افزایش داده و شرکت‌های بین‌المللی را مجبور کرده است که زنجیره‌های تأمین خود را بازطراحی کنند. بسیاری از شرکت‌ها اکنون به دنبال تنوع بخشیدن به منابع تأمین کالاهای خود هستند تا وابستگی به یک یا چند کشور خاص کاهش یابد. این تغییرات، گرچه ممکن است تولید داخلی را در برخی کشورها تقویت کند، اما در مجموع باعث پیچیدگی بیشتر و افزایش هزینه‌های لجستیکی در سطح جهانی شده است.

به گفته، برخی از تحلیلگران اقتصادی معتقدند یکی از مهم‌ترین دلایل این تنش‌ها، رقابت راهبردی بین آمریکا و چین است که بر حوزه‌هایی همچون فناوری، امنیت سایبری و دسترسی به منابع طبیعی متمرکز شده است. این رقابت، منجر به اعمال محدودیت‌های گسترده در صادرات فناوری‌های پیشرفته، قطعات کلیدی و حتی مواد اولیه شده است. در نتیجه، زنجیره تأمین صنایع کلیدی مانند الکترونیک، خودرو و تجهیزات پزشکی با اختلالات جدی مواجه شده است.

اکبری ادامه داد: پیامدهای این جنگ‌های تجاری برای مصرف‌کنندگان نیز قابل لمس است. افزایش هزینه‌های تولید و واردات، قیمت کالاها را بالا برده و کمبود برخی محصولات، فشار اقتصادی بر خانوارها را بیشتر کرده است. از سوی دیگر، کشورهای صادرکننده که به بازارهای جهانی متکی هستند، در مواجهه با کاهش تقاضا و محدودیت‌های بازار، رشد اقتصادی خود را به خطر انداخته‌اند.

افزون بر این، برخی تحلیل‌گران هشدار می‌دهند که ادامه این روند می‌تواند باعث ایجاد شکاف‌های عمیق‌تر در نظام تجارت جهانی شود و به کاهش همکاری‌های بین‌المللی منجر شود. به اعتقا او، در چنین فضایی، چندجانبه‌گرایی اقتصادی تضعیف شده و جای خود را به سیاست‌های یکجانبه و حمایتی می‌دهد که در بلندمدت به زیان همه طرف‌ها خواهد بود.

این فعال بازار جهانی در ادامه تصریح کرد: با وجود همه این مشکلات، کارشناسان و سیاست‌گذاران تأکید دارند که تنها راه مقابله با این بحران، ایجاد زنجیره‌های تأمین مقاوم‌تر، سرمایه‌گذاری در فناوری‌های نوین و همکاری‌های منطقه‌ای و بین‌المللی است. سازوکارهایی که بتوانند شوک‌های سیاسی و اقتصادی را جذب کنند و از آسیب‌های بیشتر جلوگیری نمایند.

در نهایت، آینده جنگ‌های تجاری و تأثیرات آن بر اقتصاد جهانی بستگی زیادی به اراده سیاسی دولت‌ها و واکنش بازارها دارد. آیا کشورها می‌توانند به دنبال منافع جمعی باشند یا درگیر رقابت‌های کوتاه‌مدت خواهند شد؟ این پرسشی است که پاسخ آن مسیر تجارت جهانی را در سال‌های آینده تعیین خواهد کرد.

جلوگیری از تخلفات و سوءاستفاده‌ها با هوشمندسازی مالیات بر ارزش افزوده

نایب‌رئیس دوم کمیسیون اقتصادی، با اشاره به تغییر شیوه اخذ مالیات بر ارزش افزوده از حالت پسینی به پیشینی، گفت: این روند می‌تواند پیش‌بینی‌پذیری اقتصاد و درآمدهای مالیاتی را افزایش دهد.

جعفر قادری، نماینده مردم شیراز در مجلس شورای اسلامی و نایب‌رئیس دوم کمیسیون اقتصادی، در گفتگو با خبرنگار مهر درباره تغییر رویکرد در اخذ مالیات بر ارزش افزوده و هوشمند و سیستمی شدن این رویه توضیح داد: در اساس، موضوع کاملاً روشن است. در فرآیند تولید هر کالا، بر هر میزان ارزش افزوده‌ای که ایجاد می‌شود، مالیات نیز تعلق می‌گیرد. بنابراین، اگر در مراحل قبلی تولید، تولیدکنندگان یا ارائه‌دهندگان خدمت مالیات بر ارزش افزوده را پرداخت کرده باشند، آن پرداخت‌ها باید ملاک عمل قرار گیرد و مجدداً مالیات مضاعف اخذ نشود.

این عضو کمیسیون اقتصادی مجلس افزود: در هر مرحله، مالیات فقط باید بر بخش افزوده‌شده تعلق گیرد، نه بر کل ارزش کالا که این امر با سیستمی شدن فرآیند اخذ مالیات‌ها ممکن شده است.

قادری با بیان اینکه این شفافیت در مراحل تولید، هم به تولیدکننده و هم به خریدار کمک می‌کند، ادامه داد: وقتی مالیات بر ارزش افزوده پیش از ورود کالا به بازار و با نرخ‌گذاری شفاف مشخص شود، تولیدکننده و عرضه‌کننده می‌دانند چه میزان مالیات باید پرداخت شود یا به مشتری منتقل شود. این امر، پیش‌بینی‌پذیری بیشتری برای فعالان اقتصادی ایجاد می‌کند و در نهایت به بهبود محیط کسب‌وکار منجر خواهد شد.نماینده شیراز همچنین به موضوع استفاده از ابزارهای هوشمند در فرآیند اخذ مالیات اشاره کرد و گفت: در سال‌های اخیر، سازمان امور مالیاتی سامانه‌هایی را ایجاد کرده که بر اساس آن، فاکتورهای هوشمند صادر می‌شود و به‌صورت سیستمی مالیات بر ارزش افزوده اخذ می‌گردد. این اقدام، صدور فاکتورهای جعلی را کاهش داده و می‌تواند نقش مؤثری در جلوگیری از فرار مالیاتی داشته باشد.نایب‌رئیس دوم کمیسیون اقتصادی مجلس تأکید کرد: هوشمندسازی فرآیندهای مالیاتی کمک می‌کند تا جلوی تخلفات و سوءاستفاده‌های احتمالی گرفته شود. اما نکته مهم این است که خود سازمان امور مالیاتی نیز باید تلاش کند عملکردش کاملاً شفاف باشد و از هرگونه سوءاستفاده در داخل مجموعه جلوگیری شود.

در پایان، نایب رئیس دوم کمیسیون اقتصادی با بیان اینکه شفافیت و رعایت قانون در اخذ مالیات به نفع کل اقتصاد کشور است، خاطرنشان کرد: اجرای صحیح این فرآیند، علاوه بر جلوگیری از تضییع حقوق دولت، اعتماد فعالان اقتصادی را نیز جلب خواهد کرد. وقتی فعالان اقتصادی بدانند که مالیات منصفانه و بدون تکرار اخذ می‌شود، تمایل بیشتری به همکاری با نظام مالیاتی خواهند داشت.

پرداخت سود سهام عدالت تا پایان شهریور

رئیس اتاق تعاون ایران گفت: بخشی از سود سهام عدالت ۱۴۰۲ در اسفند ماه سال گذشته پرداخت و باقی هم تا اواسط شهریور ماه امسال به حساب افراد واریز می‌شود.

به گزارش خبرنگار مهر، نشست خبری رئیس اتاق تعاون ایران با موضوع تشریح دومین همایش بین‌المللی اقتصاد تعاون ایران در محل این اتاق برگزار شد.

بهمن عبدالهی، رئیس اتاق تعاون ایران در ابتدا نشست گفت: نخستین همایش بین‌المللی اقتصاد تعاون کشور در سال ۱۴۰۲ با حضور رئیس جمهور وقت برگزار شد. در همین همایش هم تاکید شد هر دو سال ادامه پیدا کند.

وی افزود: دومین همایش ۱۱ شهریور ماه با حضور رئیس جمهور، رئیس مجلس شورای اسلامی، یکی از معاونان سازمان ملل متحد، رئیس اتاق تعاون، سفرا برخی کشورها و جمعی از مدیران برگزار می‌شود.

وی ادامه داد: هدف از برگزاری همایش در این مقطع زمانی نشان دادن شرایط عادی کشور است بر خلاف تبلیغاتی که اعلام می‌کند ایران پس از جنگ تحمیلی ۱۲ روزه منزوی شده است.

رئیس اتاق تعاون ایران درباره سهم تعاون در اقتصاد بیان کرد: به طور میانگین ۷۵ درصد اقتصاد ملی در اختیار نهادهای حاکمیتی و دولتی است و سهم سایر بخش‌ها اعم از خصوصی و تعاون ۲۵ درصد بوده که سهم تعاون حدود ۶ درصد است.

وی اظهار امیدواری کرد طی یک برنامه ۱۰ ساله بخش تعاون به سهم ۲۵ درصدی پیش‌بینی شده دست پیدا کند.

وی در بخش دیگری از سخنان خود به پرداخت سود سهام عدالت باقی مانده از سال قبل، اظهار کرد: بخشی از سود در اسفند ماه پرداخت شد و باقی سود تا اواسط شهریور امسال واریز می‌شود.

وی تصریح کرد: در خصوص تقسیم سود سهام عدالت بین سهام داران دو نظر وجود دارد. نخستین نظر تاکید بر تقسیم سود در بین سهام داران است و برخی هم نسبت به این موضوع انتقاد داشته و عنوان می‌کنند عدد ۵۰۰ تا ۶۰۰ هزار تومان کمکی به معیشت افراد نکرده در حالی که اگر برای افراد سهام خریداری شود سود بیشتری دارد.

وی عنوان کرد: ۹۲ هزار میلیارد تومان (همت) باقی سود سال ۱۴۰۲ است که باید امسال پرداخت شود. اگر این عدد صرف سرمایه گذاری و برای افراد صاحب سهم سهام خریداری شود سود بیشتری برای ایرانیان دارد.رئیس اتاق تعاون در بخشی دیگر از سخنان خود به لایحه تغییر قوانین تعاون در کشور اشاره کرد و گفت: این لایحه بیش از ۱۰ است که در مجلس شورای اسلامی در دست بررسی است. به واسطه این لایحه قوانین بخش تعاون دست خوش اصلاحات و تغییرات زیادی قرار گیرد.

عبدالهی با بیان این که این لایحه بسیار حجیم و پیچیده است، گفت: به اعتقاد ما قوانین بخش تعاون مشکل خاصی ندارد اگر چه باید برخی اصلاحات جزئی انجام شود. اما این که قوانین این بخش را به شکل بنیادی دست خوش تغییر کنیم نمی‌تواند خیلی کارساز باشد.

وی گلایه کرد: قوانین تعاون در این لایحه بر اساس دیدگاه خاصی نوشته شده و با سیاست‌های کلی نظام و اصل ۴۴ قانون اساسی منافات دارد. اگر این لایحه نهایی و تصویب شود بخش تعاون دولتی می‌شود.

رئیس اتاق تعاون ایران در ادامه به معضل ناترازی انرژی در کشور اشاره کرد و گفت: حوزه تعاون می‌تواند نقش پررنگی در رفع مشکل کمبود برق داشته باشد. تعاونی‌ها می‌توانند با راه اندازی نیروگاه‌های کوچک مقیاس به ویژه در تولید برق خورشیدی برق مورد نیاز صنعت را تأمین کنند.

وی توضیح داد: اتاق تعاون ایران پیشنهاد داده است تا واحدهای صنعتی مستقر در شهرک‌های صنعتی تعاونی تشکیل دهند و این تعاونی در یک نقطه مناسب کشور مبادرت به احداث نیروگاه کوچک تولید برق کرده و آن را بین واحدهای صنعتی حاضر در شهرک صنعتی توزیع کنند.عبدالهی اظهار کرد: طرح به نهادهای ذی ربط ارائه شده و موضوع در حال بررسی است.

به دلیل نپیوستن به FATF؛

برخی بازرگانان ایرانی توسط صرافی‌های دوبی و ترکیه نقره‌داغ می‌شوند!

یک کارشناس اقتصادی با بیان این‌که نامه دعوت اخیر FATF به ایران نشان می‌دهد که تعامل ایران با این نهاد مالی بین‌المللی بهتر شده گفت که بسیاری از صرافی‌های کشورهای اطراف از تحریم‌های ظالمانه علیه ایران و هم‌چنین قرار نداشتن در یک سیستم رسمی مالی و تجاری با دنیا سوءاستفاده می‌کنند تا جایی که برخی بازرگانان ما توسط صرافی‌های واسط در ترکیه و دوبی نقره‌داغ شده‌اند.

بهنام ملکی در گفت‌وگو با ایسنا، اظهار کرد: پس از تصویب کنوانسیون پالرمو در مجمع تشخیص مصلحت نظام و ابلاغ آن از سوی دولت جمهوری اسلامی ایران به گروه ویژه اقدام مالی، خبری منتشر شد مبنی بر اینکه FATF از ایران دعوت کرده اطلاعات بیشتری ارائه بدهد که این خبر نکته روشن و مثبتی است. بخصوص اینکه این روزها اکثر خبرهایی که از اقتصاد ایران شنیده می‌شود رضایت‌بخش نیست.وی افزود: برداشت من این است تعامل ایران با گروه ویژه اقدام مالی بهتر خواهد شد و از این حیث می‌توانیم شاهد تسهیل مبادلات تجاری خود با سایر کشورها باشیم. اگر این اتفاق رخ دهد می‌توانیم سیستم‌های بانکی‌مان را از این حالت سنتی و قدیمی خارج کنیم و به سمت مدرن‌سازی و هماهنگ شدن با استانداردهای نظام پولی جهانی برویم.

این اقتصاددان با بیان این‌که در حال حاضر به دلیل قرار داشتن در لیست سیاه FATF در صادرات و واردات دچار مشکل هستیم گفت: یکی از پیش نیازهای شکسته شدن تحریم‌ها پیوستن به FATF است.ملکی درباره ظرفیت‌هایی که در نتیجه عدم پیوستن به FATF برای ایران از دست رفته است، گفت: ارائه عدد و رقم در این زمینه بر عهده نهادهای آماری است که چنین آماری وجود ندارد؛ اما بدیهی است ما بر این‌که صادرات و واردات داشته باشیم و این وسط پولمان خورده نشود باید به سیستم‌های مطمئن و امن مبادلات تجاری بپیوندیم.

وی با بیان این‌که برخی بازرگانان ما توسط صرافی‌های واسط در ترکیه و دوبی نقره‌داغ شده‌اند با ذکر مثالی گفت: بسیاری از صرافی‌ها از تحریم‌های ظالمانه علیه ایران و هم‌چنین قرار نداشتن در یک سیستم رسمی مالی و تجاری با دنیا سوءاستفاده می‌کنند.این کارشناس اقتصادی با ذکر مثالی درباره ضررهایی که به دلیل قرار نداشتن در یک نظام مالی رسمی متوجه تجار ایرانی می‌شود، گفت: یکی از دوستان بیان می‌کرد برای واردات مواد اولیه و قطعات کارخانه‌اش از فرانسه رقم بالایی را به صورت یورو به یک صرافی واسط در ترکیه که در ایران هم فعالیت داشته پرداخت کرده است. بعد از این‌که پول را به صرافی داده متوجه شده که این صرافی دفتر دستکش را جمع کرده پول را به نوعی بالا کشیده است! وقتی چنین اتفاقی می‌افتد تولیدکننده و سرمایه‌گذار ناامید می‌شود و دیگر سراغ کار تولیدی نمی‌شود و پولش را به بخش‌های دلالی انتقال می‌دهد.

آگهی موضوع ماده ۳ قانون و ماده ۱۳ آیین‌نامه قانون تعیین تکلیف وضعیت ثبتی و اراضی و ساختمان‌های فاقد سند رسمی

برابر رای شماره ۱۴۰۴۶۰۳۱۸۰۰۶۰۰۸۰۳۱ مورخه ۱۴۰۴/۰۳/۱۷ هیات اول موضوع قانون تعیین تکلیف وضعیت ثبتی اراضی و ساختمان‌های فاقد سند رسمی مستقر در واحد ثبتی حوزه ثبت ملک آستانه تصرفات مالکانه بلامعارض متقاضی آقای/خانم مینا حکمتی خلف فرزند حسین قلی به شماره شناسنامه ۱۳۱۲ صادره از تهران و مهرنوش انسان دوست خطیبانی فرزند علی در ششدانگ یک قطعه زمین مشتمل بر اعیان احداثی (هر کدام نسبت به سه دانگ مشاع) به مساحت ۲۹۵/۲۵ متر مربع به شماره پلاک ۱۸۰۵ فرعی از ۳۸ اصلی مفروز و مجزی شده از پلاک یک فرعی از ۳۸ اصلی واقع در کورکاء بخش ۱۰ گیلان خریداری از مالک رسمی آقای نعمت اله شعبانی کورکاء (زارع صاحب نسق) محرز گردیده است. لذا به منظور اطلاع عموم مراتب در دو نوبت به فاصله ۱۵ روز آگهی می‌شود در صورتی که اشخاص نسبت به صدور سند مالکیت متقاضی اعتراضی داشته باشند می‌توانند از تاریخ انتشار اولین آگهی به مدت دو ماه اعتراض خود را به این اداره تسلیم و پس از اخذ رسید، ظرف مدت یک ماه از تاریخ تسلیم اعتراض، دادخواست خود را به مراجع قضایی تقدیم نمایند. بدیهی است در صورت انقضای مدت مذکور و عدم وصول اعتراض طبق مقررات سند مالکیت صادر خواهد شد.

تاریخ انتشار نوبت اول: ۱۴۰۴/۰۵/۰۶
تاریخ انتشار نوبت دوم: ۱۴۰۴/۰۵/۲۱
م-الف ۷۶۰

مهدی مرادی
رئیس ثبت اسناد و املاک

آگهی ماده ۳ قانون تعیین و تکلیف وضعیت ثبتی و اراضی و ساختمان‌های فاقد سند رسمی

آستانه اشرفیه نظر به اینکه در اجرای ماده ۳ و غیره قانون تعیین و تکلیف وضعیت ثبتی و اراضی و ساختمان‌های فاقد سند رسمی و اراضی کشاورزی و زراعی و باغی و ماده ۱۳ آیین نامه اجرایی آن متقاضیان ذیل با ارائه اسناد و مدارک عادی و اسناد مشاعی درخواست صدور سند مالکیت مورد خریداری و متصرفی خودشان را نموده‌اند و پرونده مورد نظر در هیئت موضوع قانون مذکور مطرح و نهایتاً منجر به صدور رای هیئت جهت اخذ سند مالکیت گردیده است. لذا به استناد ماده ۳ قانون مذکور ر دو نوبت به فاصله ۱۵ روز جهت اطلاع عموم آگهی می‌گردد.

برابر رای هیئت به شماره ۱۴۰۳۶۰۳۱۸۰۶۰۰۱۰۱۶۰ مورخه ۱۴۰۴/۰۴/۰۳ هیئت قانون تعیین و تکلیف اراضی فاقد سند رسمی تصرفات مالکانه و بلامعارض خانم سیده تینا میرشفیعی فرزند سید مرتضی به شماره ملی ۴۷۱۰۰۰۸۶۴۷ در شش دانگ یک قطعه زمین باغ با کاربری زراعی-باغی به مساحت ۳۹۹۶/۳ متر مربع به شماره پلاک ۲۴۹۱ فرعی از ۱۰۹ اصلی واقع در قریه لسکو کلایه سنگ اصلی ۱۰۹ بخش ۱۴ گیلان

لذا هر کس اعم از مجاورین و صاحبان حقوق و مالکین مشاع نسبت به اصل و حدود مفروزی اعتراض داشته باشند باید از تاریخ انتشار آگهی و در روستاها از تاریخ الصاق در محل تا دو ماه اعتراض خود را به ثبت محل وقوع ملک تسلیم و رسید اخذ نمایند. متعرض باید ظرف یک ماه از تاریخ تسلیم اعتراض مبادرت به تقویم دادخواست دادگاه عمومی محل نماید و گواهی تقدیم دادخواست را به اداره ثبت محل تحویل دهد. در این صورت اقدامات ثبت موکول به ارائه حکم قطعی دادگاه است و در صورتی که اعتراض در مهلت قانونی واصل نگردد یا متعرض گواهی تقدیم دادخواست به دادگاه عمومی محل را ارائه نکند اداره ثبت محل باید مبادرت به صدور سند مالکیت نماید. صدور سند مالکیت مانع از مراجعه متضرر به دادگاه نیست.

تاریخ انتشار نوبت اول: ۱۴۰۴/۰۵/۰۶
تاریخ انتشار نوبت دوم: ۱۴۰۴/۰۵/۲۱
م-الف ۷۵۹

مهدی مرادی
رئیس ثبت اسناد و املاک

آگهی موضوع ماده ۳ قانون و ماده ۱۳ آیین‌نامه قانون تعیین تکلیف وضعیت ثبتی و اراضی و ساختمان‌های فاقد سند رسمی حوزه ثبتی شهرستان لاهیجان

برابر رای به شماره ۱۴۰۴۶۰۳۱۸۰۰۵۰۰۷۰۰۵ مورخه ۱۴۰۴/۰۵/۰۱ هیات موضوع قانون تعیین تکلیف وضعیت ثبتی اراضی و ساختمان‌های فاقد سند رسمی مستقر در واحد ثبتی لاهیجان تصرفات مالکانه بلامعارض متقاضی علی صادقی فرزند حسین به شماره شناسنامه ۲۹۷ کدملی ۲۷۲۱۵۳۷۱۶۴ صادره از لاهیجان - نسبت به ششدانگ یک قطعه زمین باغ به مساحت ۴۳۸/۳ متر مربع به شماره پلاک فرعی ۴۹۸۹ مفروزی و مجزی شده از پلاک یک فرعی از اصلی ۱۷ واقع در قریه سوستان لاهیجان بخش ۱۴ گیلان به نشانی: لاهیجان - خیابان سعدی کوچه ستوده از مورد مالکیت چشمعلی غفاری محرز گردیده است. لذا به منظور اطلاع عموم در دو نوبت به فاصله ۱۵ روز آگهی می‌شود و در صورتی که اشخاصی نسبت به صدور سند مالکیت متقاضیان اعتراضی داشته باشند می‌توانند از تاریخ انتشار اولین آگهی به مدت ۲ ماه اعتراض خود را به این اداره تسلیم و پس از اخذ رسید ظرف مدت یک ماه از تسلیم اعتراض دادخواست خود را به مرجع قضایی تقدیم نمایند. بدیهی است در صورت انقضای مدت مذکور و عدم وصول گواهی اقامه دعوی طبق مقررات سند مالکیت صادر خواهد شد.

تاریخ انتشار نوبت اول: ۱۴۰۴/۰۵/۲۱
تاریخ انتشار نوبت دوم: ۱۴۰۴/۰۶/۰۴
م-الف ۸۶۶

شهریار سلیمی بازنشین
رئیس ثبت اسناد و املاک شهرستان لاهیجان

آگهی موضوع ماده ۳ قانون و ماده ۱۳ آئین‌نامه قانون تعیین تکلیف وضعیت ثبتی و اراضی و ساختمان‌های فاقد سند رسمی

برابر رای شماره ۱۴۰۴۶۰۳۱۸۰۰۶۰۱۳۲۲۱ مورخه ۱۴۰۴/۰۴/۳۱ هیات اول موضوع قانون تعیین تکلیف وضعیت ثبتی اراضی و ساختمان‌های فاقد سند رسمی مستقر در واحد ثبتی حوزه ثبت ملک آستانه تصرفات مالکانه بلامعارض متقاضی آقای/خانم سیمین صنایع پرکار فرزند تقی به شماره شناسنامه ۳ صادره از آستانه اشرفیه در ششدانگ یک باب اتاق بلوکی و محوطه به مساحت ۲۶۶/۹۵ متر مربع به شماره پلاک ۶۰۱ فرعی از ۱۵۴ اصلی مفروز و مجزی شده از پلاک ۱۵۴ اصلی واقع در قریه دهنه سفیدرود بخش ۱۴ گیلان مورد خریداری از مالک رسمی آقای اردشیر صنایع پرکار (زارع صاحب نسق) محرز گردیده است. لذا به منظور اطلاع عموم مراتب در دو نوبت به فاصله ۱۵ روز آگهی می‌شود در صورتی که اشخاص نسبت به صدور سند مالکیت متقاضی اعتراضی داشته باشند می‌توانند از تاریخ انتشار اولین آگهی به مدت دو ماه اعتراض خود را به این اداره تسلیم و پس از اخذ رسید، ظرف مدت یک ماه از تاریخ تسلیم اعتراض، دادخواست خود را به مراجع قضایی تقدیم نمایند. بدیهی است در صورت انقضای مدت مذکور و عدم وصول اعتراض طبق مقررات سند مالکیت صادر خواهد شد.

تاریخ انتشار نوبت اول: ۱۴۰۴/۰۵/۲۱
تاریخ انتشار نوبت دوم: ۱۴۰۴/۰۶/۰۵
م-الف ۸۶۸

مهدی مرادی
رئیس ثبت اسناد و املاک

آگهی موضوع ماده ۳ قانون و ماده ۱۳ آیین‌نامه قانون تعیین تکلیف وضعیت ثبتی و اراضی و ساختمان‌های فاقد سند رسمی

برابر رای شماره ۱۴۰۴۶۰۳۱۸۰۰۶۰۱۱۳۸۸ مورخه ۱۴۰۴/۰۴/۱۳ هیات اول موضوع قانون تعیین تکلیف وضعیت ثبتی اراضی و ساختمان‌های فاقد سند رسمی مستقر در واحد ثبتی حوزه ثبت ملک آستانه تصرفات مالکانه بلامعارض متقاضی آقای/خانم معصومه علیزاده فشتمی فرزند محمدعلی به شماره شناسنامه ۴۴ صادره از لاهیجان در ششدانگ یک قطعه زمین با ساختمان احداثی به مساحت ۲۰۰/۲۸ متر مربع به شماره پلاک ۸۰۲۹ فرعی از ۹۲ اصلی مفروز و مجزی شده از پلاک یک باقیمانده فرعی از ۹۲ اصلی واقع در حسین‌آباد آستانه اشرفیه بخش ۱۴ گیلان مورد خریداری از مالک رسمی آقای محمدحسین زینعلی (زارع صاحب نسق) محرز گردیده است. لذا به منظور اطلاع عموم مراتب در دو نوبت به فاصله ۱۵ روز آگهی می‌شود در صورتی که اشخاص نسبت به صدور سند مالکیت متقاضی اعتراضی داشته باشند می‌توانند از تاریخ انتشار اولین آگهی به مدت دو ماه اعتراض خود را به این اداره تسلیم و پس از اخذ رسید، ظرف مدت یک ماه از تاریخ تسلیم اعتراض، دادخواست خود را به مراجع قضایی تقدیم نمایند. بدیهی است در صورت انقضای مدت مذکور و عدم وصول اعتراض طبق مقررات سند مالکیت صادر خواهد شد.

تاریخ انتشار نوبت اول: ۱۴۰۴/۰۵/۰۶
تاریخ انتشار نوبت دوم: ۱۴۰۴/۰۵/۲۱
م-الف ۷۶۶

مهدی مرادی
رئیس ثبت اسناد و املاک

جهان اقتصاد
WWW.JAHANEGHTESAD.COM
۳ صنعت و معدن
سه شنبه ۲۱ مرداد ماه ۱۴۰۴
سال سی‌ودوم شماره ۸۷۶۸

هوشمندسازی ناوگان حمل ونقل؛ گام استراتژیک فولاد سنگان به سوی لجستیک آینده

صابر صادقی مدیر پروژه هوشمندسازی آب و گاز فولاد سنگان در مطلبی که در ادامه از نظر می گذرد هوشمندسازی ناوگان حمل ونقل را گام استراتژیک فولاد سنگان به سوی لجستیک آینده عنوان کرد. .
هوشمندسازی ناوگان حمل ونقل؛ گام استراتژیک فولاد سنگان به سوی لجستیک آینده
متن مقاله به شرح زیر است:
زنجیره تأمین و لجستیک در صنایع معدنی به ویژه در مناطق دورتر از مرکز، یکی از ارکان اساسی در کاهش هزینه تمام شده، افزایش رقابت پذیری و بهبود نقدینگی شرکت ها محسوب می شود. حمل ونقل مواد معدنی به دلیل حجم بالای تولید، وزن زیاد و فاصله طولانی تا مراکز مصرف، همواره یکی از چالش های اصلی این صنعت بوده است.
بر اساس مطالعات صورت گرفته، حدود ۳۰ تا ۴۰ درصد هزینه تمام شده محصولات معدنی مربوط به حمل و نقل است. این گزارش با استناد به مطالعات معتبر بین المللی (از جمله تحقیقات بانک جهانی و انجمن بین المللی حمل ونقل جاده ای UNCTAD) نشان می دهد که تملک ناوگان حمل ونقل اختصاصی در صنایع معدنی مناطق جغرافیایی دور از مرکز، می تواند ROI (بازگشت سرمایه) ۲۲–۱۸ درصدی داشته باشد. علاوه بر این، وابستگی به پیمانکاران حمل ونقل، ریسک هایی موثری مانند تأخیر در تحویل، نوسان قیمت خدمات حمل و نقل، توقف حمل ونقل توسط سندیکاها یا اعتصابات سراسری کامیونداران و حتی توقف تولید در صورت قطع همکاری پیمانکاران و یا کاهش خدمات و افزایش بهای تمام شده را به همراه دارد.
شرکت صنایع معدنی فولاد سنگان با توجه به حجم بالای تولید و از طرفی موقعیت مکانی که نسبت به شرکت های فولادی فاصله زیادی دارد با موضوع مسافت زیاد مواجه است و این موضوع نقش قابل توجهی در هزینه تمام شده محصولات این شرکت دارد. تصمیم صحیح شرکت صنایع معدنی فولاد سنگان در زمینه کاهش ریسک وابستگی به این حوزه با تامین ناوگان اختصاصی، ضمن رفع این مانع می تواند موجب باز شدن مسیر اقتصادی دیگری نیز برای تامین لجستیک صنعت فولاد در منطقه گردد. خرید ناوگان اختصاصی (۵۰۰ کامیون) نه تنها یک راه حل مناسب، بلکه یک سرمایه گذاری استراتژیک برای کاهش هزینه ها، افزایش سودآوری و تضمین تداوم تولید است. این طرح

علاوه بر رفع مشکلات فعلی، می تواند به عنوان یک کسب وکار لجستیکی در منطقه نیز فعالیت کند و درآمدهای جدیدی برای شرکت ایجاد نماید.
سیستم مدیریت هوشمند ناوگان
امروزه " لجستیک هوشمند" تفاوت میان رقابت پذیری و ورشکستگی را تعیین می کند. با خرید ۵۰۰ دستگاه کامیون جدید، فولاد سنگان در آستانه یک تحول تاریخی قرار دارد، اما آیا تجهیزات سخت افزاری به تنهایی کافی هستند؟ پاسخ علم لجستیک مدرن روشن است: "بدون سامانه های هوشمند مدیریت ناوگان، حتی پیشرفته ترین کامیونها نیز به اسب های بخار قرن بیستمی می مانند"!
لذا رسیدن به این مقصود که عواید اقتصادی برای شرکت تامین شود، نیازمند به یک زیرساخت فنی می باشد که بتواند با استفاده از تحلیل داده، عملکرد بهینه این دارایی بزرگ را تضمین نماید. در محیط لجستیک امروزی، مدیریت ناوگانی متشکل از ۵۰۰ کامیون و تریلر به چیزی بیش از نظارت عملیاتی نیاز دارد. این امر مستلزم هوشمندسازی، اتوماسیون و سازگاری به صورت بلادرنگ است. یک سیستم مدیریت هوشمند ناوگان۲ ستون فقرات تدارکات مدرن است که عملیات ناوگان را به یک فرآیند یکپارچه، کارآمد و مقرون به صرفه تبدیل می کند.
چرا هوشمندسازی؟ سه دلیل حیاتی
مدیریت لحظه ای، تصمیم های بهینه (داده ها حرف میزنند!)
بر اساس پژوهش های موسسه فریزر (۲۰۲۳)، شرکت های معدنی که از سامانه های FMS استفاده می کنند: از
٪۲۵ کاهش مصرف سوخت(با تحلیل الگوی رانندگی و مسیریابی هوشمند)
٪۳۰ افزایش بهره وری(با نظارت بلادرنگ بر عملکرد ناوگان)
٪۴۰ کاهش توقف های غیرضروری(با پیشبینی هوشمند تعمیرات)
برخوردارند. شایان توجه است که هر یک درصد کاهش زمان توقف کامیونها، معادل ۱۲ میلیارد تومان صرفه جویی سالانه برای شرکت خواهد بود (منبع: گزارش مک کینزی، ۲۰۲۲).
امنیت، آنچه بی مهابا از دست می دهیم!
تصادفات حمل ونقل سالانه۷٪ از تولید ناخالص ملی را به خطر می اندازد (بانک جهانی، ۲۰۲۳).
با نصبدستگاه های Telematics و هشدارهای هوشمند خستگی راننده، می توان تا ۵۰٪ از سوانح را کاهش داد.
ردپای کربن، مسئولیتی که نمی توان نادیده گرفت؛
سازمان ملل متحد هشدار داده است که صنعت حمل ونقل مسئول ۲۴٪ از انتشار CO_2 جهانی است. با سامانه های هوشمند:
بهینه سازی مسیرها = کاهش ۱۵٪ مصرف سوخت
کاهش گازهای گلخانه ای = بهبود امتیاز ESG شرکت
تصمیم گیری مبتنی بر هوش مصنوعی
در یک سیستم مدیریت هوشمند ناوگان، داده های بلادرنگ، تصمیم گیری مبتنی بر هوش مصنوعی و اتوماسیون را برای بهینه سازی هر جنبه از عملکرد ناوگان را یکپارچه می کند که امکان مشاهده آنی مکان‌های خودرو، مصرف سوخت، عملکرد راننده، نیازهای نگهداری و تعمیرات و انطباق با قوانین و مقررات را فراهم می‌کند و به این امکان را می‌دهد تصمیمات مبتنی بر داده‌ها را اتخاذ کرده که هزینه‌ها را کاهش می‌دهد، کارایی را بهبود می‌بخشد و ایمنی را افزایش می‌دهد. وقتی هدف مدیریت ناوگانی متشکل از ۵۰۰ کامیون و تریلر را می باشد، باید از پرسیده شود: آیا سیستم در حال حاضر در اوج بهره وری کار می کند؟ آیا این سیستم هزینه ها را به حداقل می رساند و سود را به حداکثر می رساند؟ آیا از چالش های صنعت جلوتر می باشد؟
در همین راستا شرکت های دانش بنیان پیشنهاد پیاده سازی فراسامانه مدیریت هوشمند ناوگان ماشین آلات ترابری و معدنی را برای شرکت صنایع معدنی فولاد سنگان با هدف افزایش درآمدهای شرکت در این حوزه را به معاونت توسعه و تکنولوژی و بخش مهندسی کارخانه ارائه نموده اند که در حال بررسی است. در ادامه به برخی از نتایج مورد انتظار ما حاصل از پیاده سازی آن پرداخته شده است:
کنترل هزینه و سودآوری:
رویت پذیری ناوگان در زمان بلادرنگ و تصمیمات مبتنی بر داده:
افزایش درآمد حمل بار:
کاهش هزینه های سوخت:
کاهش هزینه های تعمیرات:
مدیریت بیمه :
مدیریت عملکرد رانندگان :
مدیریت زنجیره تامین کالا :
کاهش هزینه های لجستیک:
افزایش سطح ایمنی رانندگان و افزایش کیفیت نگهداشت ناوگان:
و دهها مزیت انکار نشدنی دیگر
ما اکنون در نقطه عطف تاریخ لجستیک شرکت هستیم. امروز نه برای خرید "کامیون"، بلکه برای خرید "رقابت پذیری آینده" سیاست گذاری می کنیم. هوشمندسازی ناوگان، پلی است به سوی:
کاهش ۳۵٪ هزینه های لجستیک
افزایش ۲۰٪ رضایت مشتریان
تبدیل شدن به الگوی صنایع معدنی ایران
آینده از آن کسانی است که سرعت سرمایه گذاری بر فناوری را دارند، بنابراین آینده نه چندان دور از آن فولاد سنگان است

افتتاح موکب شهدای فولاد خوزستان در مرز چذابه

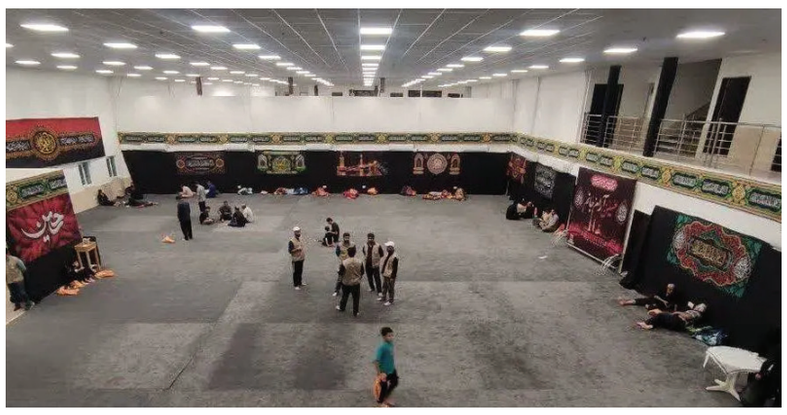

شرکت فولاد خوزستان در تبلور مسئولیت‌های اجتماعی خود و با عشق و ارادتی عمیق به ساحت مقدس حضرت اباعبدالله الحسین (ع)، موکب دو طبقه «شهدای فولاد» را در مرز چذابه به بهره‌برداری رساند؛ جایی که میزبان گرم و امن زائران پیاده‌روی اربعین حسینی خواهد بود.
این موکب که حاصل سرمایه‌گذاری ۸۰ میلیارد تومانی و تلاش مستمر از فروردین ۱۴۰۳ تا مرداد ۱۴۰۴ است، با زیربنای ۲۳۰۰ متر مربع و ظرفیت اسکان ۵۰۰ نفر، مجهز به امکانات رفاهی و اقامتی کامل از جمله ۴۰ چشمه سرویس بهداشتی، ۲۰ حمام، آب‌انبار، آشپزخانه، خانه‌ی سرایدار و اتاق‌های اداری می‌باشد.
موکب «شهدای فولاد» نه تنها به عنوان مکانی برای استراحت و تجدید قوا، بلکه به عنوان پایگاهی امن و مطمئن برای زائران مسیر نور و عشق عمل می‌کند؛ جایی که در آن راحتی و رفاه زائران به عنوان عزیزان سیدالشهدا (ع) اولویت اصلی قرار گرفته است.
این پروژه عظیم، جلوه‌ای از تعهد شرکت فولاد خوزستان به جامعه و پاسداشت فرهنگ عاشورایی است که با نیت خدمت به انسانیت و برکت بخشی به سفر معنوی زائران کربلا به ثمر نشسته است.
افتتاح این موکب نمادی از همدلی، ایثار و پایبندی به ارزش‌های والای دینی است که در مسیر اربعین حسینی، فرصتی برای تجدید پیمان با امام حسین (ع) و شهدای کربلا فراهم می‌آورد. موکب «شهدای فولاد» تجلی عشق و مسئولیتی است که این شرکت نسبت به هموطنان خود احساس می‌کند.

مناطق آزاد به پایلوت اجرای سند ملی بهره‌وری تبدیل می‌شوند

در راستای ابلاغ سند نظام ملی بهره‌وری توسط معاون اول رئیس‌جمهور، تفاهم‌نامه همکاری میان دبیرخانه شورای‌عالی مناطق آزاد و ویژه اقتصادی و سازمان ملی بهره‌وری ایران با هدف طراحی و پیاده‌سازی برنامه ارتقاء بهره‌وری در مناطق آزاد کشور به امضا رسید.
رضا مسرور، دبیر شورای‌عالی مناطق آزاد و ویژه اقتصادی، در این مراسم با تاکید بر اهمیت بهره‌وری در کشورهای توسعه‌یافته گفت: برای دستیابی به رشد اقتصادی پایدار، باید بهره‌وری در مناطق آزاد را افزایش دهیم. اگر این پروژه به‌خوبی اجرا و آثار مثبتی ایجاد کند، می‌تواند به عنوان پایلوت در سراسر کشور پیاده‌سازی شود.
مسرور با اشاره به اهمیت موفقیت این پروژه افزود: موفقیت این پروژه به عواملی چون جدیت، تعهد و اراده وابسته است و لازم است حداکثر تلاش، پشتکار و همکاری برای اجرای هرچه بهتر آن به کار گرفته شود. سند راهبردی که در حال اجراست، از اهمیت بالایی برخوردار بوده و این برنامه مکمل آن خواهد بود.
وی، مشارکت فعال را از دیگر عوامل موفقیت این پروژه دانست و تصریح کرد: باید همه به این نتیجه برسیم که می‌خواهیم گامی رو به جلو برداریم. زمان نیز بسیار مهم است و در صورت موفقیت، این طرح می‌تواند به الگویی ملی در کشور تبدیل شود. همه مناطق آزاد فعال کشور

در مجموعه بهره‌وری دیده خواهند شد و خروجی این کار، سند و برنامه‌ای است که در شورای‌عالی مناطق آزاد تجاری ـ صنعتی و ویژه اقتصادی به تصویب می‌رسد.
وی همچنین از رئیس سازمان ملی بهره‌وری ایران به دلیل نگاه حمایتی‌اش قدردانی کرد و ابراز امیدواری نمود که تا دو سال آینده، مناطق آزاد می تواند به الگویی ملی در حوزه بهره‌وری نیروی انسانی، سرمایه و مدیریت تبدیل شوند.
**مناطق آزاد؛ آزمایشگاه حکمرانی کشور
رئیس سازمان ملی بهره‌وری ایران، نیز در این مراسم این تفاهم‌نامه را مهم‌ترین سند حوزه بهره‌وری در کشور دانست و گفت: این سند نقش تمامی بازیگران زیست‌بوم بهره‌وری، از دستگاه‌های دولتی و فعالین اقتصادی تا رسانه‌ها، مردم، سازمان‌های مردم‌نهاد و بخش خصوصی را به‌طور دقیق مشخص کرده است.
محمد صالح اولیاء با اشاره به ظرفیت‌های مناطق آزاد برای اجرای این پروژه افزود: مناطق آزاد با توجه به اختیارات نسبی خود می‌توانند به آزمایشگاه حکمرانی کشور تبدیل شوند. امضای این تفاهم‌نامه فرصتی ایجاد کرده تا نظام ملی بهره‌وری را در سطح کشور پیاده کنیم و این مناطق را به عنوان پایلوت، بهتر از سرزمین اصلی به اجرا درآوریم.رئیس سازمان ملی بهره‌وری با بیان اینکه مرحله طراحی این پروژه شش ماه زمان خواهد برد، گفت: در این مدت فرصت‌ها شناسایی و کار به‌صورت جمعی و مشارکتی پیش خواهد رفت. کیفیت و چابکی برای ما اولویت دارد و امیدواریم در کوتاه‌ترین زمان به نتایج مطلوب برسیم.صالح اولیاء در پایان تاکید کرد: نگاه ما به بهره‌وری یک نگاه اکوسیستمی است و با درک دقیق انتظارات ذی‌نفعان و جلب مشارکت همه، مسیر موفقیت را دنبال خواهیم کرد.
گفتنی است، این تفاهم‌نامه در راستای سند نظام ملی بهره‌وری که در شورای راهبری برنامه هفتم توسعه تصویب و توسط معاون اول رئیس‌جمهور ابلاغ شده است، در ۱۳ ماده، دو تبصره و دو پیوست تنظیم و با حضور معاونین دبیرخانه شورای‌عالی مناطق آزاد و ویژه اقتصادی و معاونین سازمان ملی بهره‌وری ایران به امضای طرفین رسید

نهادهای عمومی را رقیب بخش خصوصی قرار ندهید

رئیس اتاق اصناف ایران گفت: شهرداری با ورود به حوزه تاکسی های اینترنتی به بهانه ساماندهی، عملا وارد رقابت با بخش خصوصی شده است.
به گزارش خبرگزاری مهر به نقل از پایگاه اطلاع‌رسانی اتاق اصناف ایران، قاسم نوده‌فراهانی افزود: اظهارنظرهای کارشناسی به ویژه از سوی مقامات و مسئولان لزوماً باید مبتنی بر قانون باشد و ارائه عقاید شخصی به جای متون قانونی باعث التهاب جامعه می‌شود. روشن است که یگانه مرجع ارائه کننده مجوز به کسب‌وکارهای صنفی، طبق مواد، ۲، ۱۲ و ۸۷ قانون نظام صنفی اتحادیه‌ها هستند که تنها مرجع ذی‌صلاح برای ارائه مجوز از جمله در خصوص سامانه‌های حمل و نقل هوشمند مسافر محسوب می‌شوند و از قضا طبق قانون نظام صنفی، ورود هر نهادی–حتی شهرداری و سایر نهادها و مؤسسات عمومی غیردولتی — بدون کسب این مجوز به بنگاهداری و ایجاد کسب و کار در این زمینه غیرقانونی است.به گفته وی شهرداری در جایگاه یک نهاد عمومی اجازه رقابت با بخش خصوصی را ندارد و راه‌اندازی تاکسی اینترنتی اختصاصی از سوی شهرداری تهران، عملاً شهرداری را رقیب بخش خصوصی قرار می‌دهد. این امر علاوه بر مغایرت با روح سیاست‌های کلی اصل ۴۴ قانون اساسی، مغایر صریح بند (پ) ماده ۱۰ قانون جهش تولید دانش بنیان نیز است که مطابق آن اقدامات مؤسسات عمومی غیردولتی از جمله شهرداری نباید موجب رقابت با شرکت‌های دانش‌بنیان شود.
رئیس اتاق اصناف ایران با اشاره به صحبت‌های رئیس شورای شهر تهران مبنی بر غیرقانونی بودن دو پلتفرم تاکسی اینترنتی فعال در کشور این ادعا را خلاف واقع دانست و تأکید کرد: سازمان‌ها و نهادهای عمومی و دولتی نباید به‌صورت سلیقه‌ای و بر خلاف قانون عمل کنند و بخش خصوصی که با تمام مشکلات اقتصادی دست و پنجه نرم می‌کند را تحت فشار قرار دهند. بی‌تردید اتاق اصناف ایران و اتحادیه کسب‌وکارهای مجازی به جدیت پیگیر این موضوع خواهند شد.
نوده فراهانی تصریح کرد: قرار گرفتن شهرداری در جایگاه نظارت بر حمل و نقل شهری، به هیچ وجه به معنی وجود مجوز فعالیت آن مجموعه به عنوان یک کسب و کار در کنار کسب و کارهای حمل و نقل هوشمند مسافر نیست و فعالیت ناظر به عنوان یک کسب و کار، مصداق بارز و تمام و کمال تعارض منافع برای شهرداری است که هرگز نباید رخ دهد. امری که علی رغم مخالفت عمده مراجع سیاست‌گذار و تصمیم‌گیر در دولت و تذکرات مکرر فعالان بخش خصوصی از جمله اتاق اصناف ایران متأسفانه با سکوت و همراهی بخشی از بدنه دولت در حال پیشبرد و تبدیل به رویه تثبیت شده در کشور است.
وی خاطرنشان کرد: آن چه در مصاحبه رئیس شورای شهر تهران، محل ابهام و سوال جدی است، القای حس امنیت‌زدایی از سامانه‌های موجود و بزرگ حمل و نقل هوشمند است؛ این در حالی است که حتماً لازم است مردم بدانند عالی‌ترین سطح همکاری و تمهید در زمینه نظارت مستمر در جذب رانندگان از سوی این سامانه‌ها با مراجع نظارتی به ویژه با فرماندهی محترم انتظامی کشور برقرار است و نادیده انگاشتن این امر و ایجاد حسی ناامنی بی‌شک در مسیری مغایر با مسیر ترسیم شده کشور در راستای «حمایت از سرمایه گذاری برای تولید» و تشویق فعالان بخش خصوصی خواهد بود.

یادداشت

افزایش زودهنگام تقاضای تجاری، نرخ دلار را صعودی کرد

مصطفی موسوی‌نژاد، کارشناس اقتصادی
در روزهای اخیر، بازار ارز با نوساناتی همراه شده که به‌ویژه در نرخ دلار آزاد خود را نشان داده است. بررسی‌ها نشان می‌دهد یکی از عوامل اصلی این رشد قیمتی، آغاز زودتر از موعد تقاضا برای ارزهای تجاری بوده است؛ موضوعی که هرساله معمولاً از اوایل شهریورماه آغاز می‌شود، اما امسال چند هفته زودتر کلید خورده و همین امر فشار مضاعفی را بر بازار وارد کرده است.
روند تسویه‌های تجاری معمولاً با شروع نیمه دوم سال و در آستانه بازگشایی مدارس و افزایش واردات، شدت می‌گیرد. اما فعالان اقتصادی امسال زودتر از موعد نسبت به تأمین ارز موردنیاز خود اقدام کرده‌اند. این تغییر زمانی در رفتار تجار، باعث شده تا تقاضا در بازار ارز جلوتر از پیش‌بینی‌ها رشد کند و به‌دنبال آن، نرخ ارز نیز افزایش یابد.
در چنین شرایطی، افزایش نرخ دلار در بازار آزاد، به‌طور طبیعی بر بازار توافقی نیز اثرگذار است. کاهش عرضه از سوی فروشندگان ارز، به‌ویژه در بازار توافقی، یک واکنش رایج به افزایش نرخ در بازار آزاد است؛ چراکه عرضه‌کنندگان با انتظار رشد بیشتر قیمت، ترجیح می‌دهند ارز خود را دیرتر و با نرخ بالاتری به فروش برسانند. این رفتار اگرچه از منظر بازار طبیعی است، اما به افزایش فشار بر واردکنندگان و تولیدکنندگان داخلی منجر می‌شود.
تولیدکنندگان داخلی که برای تأمین مواد اولیه، کالاهای واسطه‌ای و نهاده‌های تولید به واردات وابسته‌اند، با افزایش نرخ ارز، با رشد هزینه‌ها مواجه می‌شوند. این مسئله می‌تواند قیمت تمام‌شده کالاها را افزایش داده و در نهایت به رشد سطح عمومی قیمت‌ها بینجامد. در مقابل، صادرکنندگان از این افزایش نرخ منتفع می‌شوند، چرا که با تبدیل درآمدهای ارزی به ریال، ارزش ریالی درآمد آن‌ها بیشتر می‌شود و سودآوری آن‌ها افزایش می‌یابد.
در این میان، بانک مرکزی تلاش کرده با افزایش عرضه ارز در صرافی‌های رسمی، نرخ‌ها را کنترل کرده و از جهش‌های ناگهانی جلوگیری کند. با این حال، در صورتی که فشار تقاضا تداوم یابد، ممکن است نهاد سیاست‌گذار ارزی ناگزیر شود برای حفظ تعادل بازار، اجازه افزایش تدریجی و محدود نرخ‌ها را صادر کند.
نکته مهم دیگر، زمینه‌های روانی موجود در بازار ارز است. با توجه به سابقه ثبت نرخ دلار تا مرزهای بالای ۱۰۰ هزار تومان در گذشته‌ای نه‌چندان دور، فضای ذهنی بازار نسبت به نرخ‌های بالاتر، مقاومتی ندارد. این وضعیت ممکن است به‌طور ناخواسته، به پذیرش عمومی افزایش نرخ ارز دامن بزند و انتظارات تورمی را تحریک کند.
در مجموع، مجموعه‌ای از عوامل بنیادین و روانی دست به دست هم داده‌اند تا بار دیگر بازار ارز وارد فاز نوسانی شود؛ فازی که اگر مدیریت نشود، می‌تواند بر سایر بخش‌های اقتصادی، به‌ویژه بخش تولید، اثر منفی بگذارد و هزینه‌های بیشتری را به اقتصاد تحمیل کند.

خبر

رشد ۱۳ درصدی حجم صادرات آهن و فولاد ایران در ٤ ماهه نخست امسال

انجمن تولیدکنندگان فولاد ایران آمار صادرات ۴ ماهه سال ۱۴۰۴ زنجیره فولاد کشور را منتشر کرد که بر این اساس حجم صادرات آهن و فولاد کشور، ۱۳ درصد معادل ۴۶۹ هزار تن افزایش داشته است. این در حالی است که در آمار ۳ ماهه، این شاخص نزولی بوده است.
ارزش صادرات محصولات زنجیره آهن و فولاد کشور در ۴ ماهه سال جاری با رشد ۷ درصدی به بیش از ۲.۳ میلیارد دلار رسیده است.
حجم صادرات بیلت و بلوم که در آمار ۳ ماهه افت ۸ درصدی داشت، در آمار ۴ ماهه تغییر روند داده و ۱۵ درصد رشد را به ثبت رسانده است.
روند صعودی صادرات در مواد اولیه زنجیره فولاد همچنان تداوم دارد به طوری که حجم صادرات کنسانتره سنگ آهن ۷۸ درصد در مقایسه با ۴ ماهه سال گذشته افزایش یافته است. این مسئله موجب نگرانی فولادسازان شده است.

ایران‌خودرو پیشتاز رشد تولید در سال ۱٤۰٤ و پاسخی به منتقدان

گزارش رسمی دفتر صنایع خودرویی، نیرو محرکه و حمل‌ونقل نشان می‌دهد که از ابتدای سال تا ۱۸ مرداد ۱۴۰۴، ایران‌خودرو بیشترین رشد تولید را در میان هفت خودروساز عمده کشور تجربه کرده است.
به گزارش خبرگزاری مهر، گزارش رسمی دفتر صنایع خودرویی، نیرو محرکه و حمل‌ونقل نشان می‌دهد که از ابتدای سال تا ۱۸ مرداد ۱۴۰۴، ایران‌خودرو بیشترین رشد تولید را در میان هفت خودروساز عمده کشور تجربه کرده است.
در این بازه زمانی، ایران‌خودرو ۱۸۹ هزار و ۱۵۴ دستگاه خودرو تولید کرده که در مقایسه با ۱۸۳ هزار و ۱۵۵ دستگاه مدت مشابه سال قبل، ۵ هزار و ۹۹۹ دستگاه افزایش معادل ۳.۲ درصد رشد را ثبت کرده است. این ارقام در شرایطی به دست آمده که بخش عمده‌ای از رقبای این شرکت با افت تولید مواجه بوده‌اند.
سایپا با تولید ۱۱۵ هزار و ۳۷۱ دستگاه در ۴.۵ ماه نخست امسال، نسبت به ۱۷۱ هزار و ۷۶۹ دستگاه سال قبل، کاهش ۳۳ درصدی را تجربه کرده است.
در میان خودروسازان خصوصی، شرکت بهمن موتور رشد ۵۴ درصدی (۳۸۷۱ دستگاه افزایش) و آرین پارس موتور رشد ۴۰ درصدی (۶۴۸ دستگاه افزایش) داشته‌اند.مدیران‌خودرو با افت ۳۵.۲ درصدی و کرمان‌موتور با افت ۲ درصدی مواجه شده‌اند.
این آمار روشن می‌کند که در شرایطی که اغلب بازیگران صنعت با افت تولید دست‌به‌گریبان‌اند، ایران‌خودرو توانسته نه‌تنها از کاهش جلوگیری کند، بلکه مسیر رشد را ادامه دهد.
اما مهم‌ترین نکته در این میان رویکرد تیم مدیریتی ایران‌خودرو مبنی بر عدم رقابت با دیگر تولیدکنندگان بر سر تیراژ تولید است، هرچند که در حال حاضر افزایش تولید و عرضه برای رسیدن بازار خودرو به نقطه تعادل امری ضروری به‌شمار می‌رود و در این خصوص در رده اول تولیدکنندگان قرار دارد، اما اولویت این شرکت تولید محصول باکیفیت و ارایه خدمات پس از فروش مناسب و در شان مشتریان است. در حال حاضر محصولی چون ری‌را که پیش از این با ده‌ها مشکل کیفی به دست مشتری رسیده بود، با رفع مشکلات، در شرایط بسیار مطلوب‌تر تولید و تحویل می‌شود. همچنین این شرکت در حال اقدام برای تولید و عرضه محصولات جدید و خروج محصولات قدیمی از چرخه تولید است.
برخی منتقدان در ماه‌های اخیر تلاش کرده‌اند مدیریت خصوصی ایران‌خودرو را به ناکارآمدی متهم کنند. اما داده‌های رسمی خلاف این ادعا را ثابت می‌کند. افزایش تولید در شرایط فشار قیمتی، محدودیت‌های تأمین قطعه و تلاطم بازار ارز، حاصل مدیریت منسجم، تصمیم‌گیری سریع و دوری از بروکراسی دست‌وپاگیر دولتی است.
ایران‌خودرو در سال ۱۴۰۴ نه‌تنها توانسته ظرفیت تولید را حفظ کند، بلکه با برنامه‌ریزی دقیق، تیراژ را بالا برده و سهم بازار را تثبیت کرده است. این در حالی است که رقبای اصلی، با ساختار مدیریتی دولتی یا خصوصی، نتوانسته‌اند از افت شدید تولید جلوگیری کنند.

جهان اقتصاد
WWW.JAHANEGHTESAD.COM

سه شنبه ۲۱ مرداد ماه ۱۴۰۴
سال سی‌ودوم • شماره ۸۷۶۸

یادداشت

نیمه‌کاره ماندن وعده ساخت سالانه یک میلیون مسکن؛ بانک‌ها به تعهدات خود عمل نکرده‌اند

جمال موسوی، نماینده مجلس

با گذشت چند سال از تصویب قانون جهش تولید مسکن، که هدف آن ساخت سالانه یک میلیون واحد مسکونی در کشور بوده است، آمارها نشان می‌دهند که این هدف هنوز فاصله زیادی با تحقق دارد. در حال حاضر، تعداد واحدهای تحویلی تنها حدود ۱۰۰ تا ۱۵۰ هزار واحد است و بسیاری از پروژه‌ها یا در مراحل اولیه هستند یا پیشرفت قابل‌توجهی نداشته‌اند.

یکی از دلایل اصلی عقب‌ماندگی از این هدف، عدم همراهی نظام بانکی با طرح‌های مسکن است. بانک‌ها برخلاف تکالیف قانونی خود، در تأمین مالی پروژه‌ها همکاری لازم را نداشته‌اند. جلسات متعدد کمیسیون عمران مجلس با نمایندگان بانک‌ها نیز به نتیجه مشخصی نرسیده، چراکه بانک‌ها با ارائه دلایل مختلف، از ایفای مسئولیت خود در قبال پرداخت وام‌های تکلیفی سر باز زده‌اند.

از جمله مهم‌ترین چالش‌ها، بی‌میلی بانک‌ها به پرداخت وام‌های بلندمدت برای دهک‌های پایین جامعه است. این در حالی است که طبق قانون برنامه هفتم توسعه و همچنین دستور شورای عالی مسکن، بانک‌ها موظف به پرداخت تسهیلات مشخصی در حوزه مسکن هستند. در میان بانک‌ها، تنها بانک مسکن که یک نهاد تخصصی در این حوزه محسوب می‌شود، به‌طور کامل به تعهدات خود عمل کرده است. سایر بانک‌ها نه تنها کمتر از ۵۰ درصد تکالیف خود را انجام داده‌اند، بلکه در مواردی هیچ‌گونه پرداختی در قالب تسهیلات مسکن ملی نداشته‌اند.این عملکرد ضعیف بانک‌ها، موجب اختلال جدی در تأمین مالی پروژه‌های مسکن شده و چرخه ساخت‌وساز را کند کرده است. کمیسیون عمران مجلس در تلاش است با پیگیری‌های حقوقی، بانک‌هایی که از اجرای قانون سر باز زده‌اند را ملزم به پرداخت جریمه قانونی کند. همچنین از دولت خواسته شده با فشار بر بانک‌ها، مسیر اجرای قانون جهش تولید مسکن را هموار سازد تا مشکل تأمین مسکن اقشار کم‌درآمد کشور به‌صورت جدی و مؤثر برطرف شود.

خبر

ورود ۱۴۰ دستگاه اتوبوس عراقی برای مسیر تهران به نجف و کربلا

مدیرکل راهداری و حمل‌ونقل جاده‌ای استان تهران از ورود ۱۴۰ دستگاه ناوگان خارجی به کشور برای انتقال زائران اربعین به نجف و کربلا خبر داد.

به گزارش خبرگزاری مهر، مهرداد جهانی مدیرکل راهداری و حمل‌ونقل جاده‌ای استان تهران با اشاره به برنامه‌ریزی‌های انجام‌شده برای رفاه حال مسافران اربعین حسینی اظهار کرد: همچون سال گذشته، استفاده از ناوگان خارجی در دستور کار قرار گرفته و بر همین اساس تاکنون حدود ۱۴۰ دستگاه ناوگان مسافری خارجی عراقی وارد کشور شده که به‌صورت یک‌طرفه از مبدأ تهران به شهرهای نجف و کربلا زائران را منتقل می‌کنند.

جهان اقتصاد گزارش می دهد؛

پازل ریلی ایران با زنگزور تکمیل می‌شود

رضا پور حسین
گروه زیربنایی

جهان اقتصاد: کریدور زنگزور، مسیری استراتژیک در قلب قفقاز جنوبی، فرصتی بی‌نظیر فراهم می‌کند تا شبکه ریلی کشور را به شاهراه‌های جهانی متصل سازد. این کریدور که از منطقه سیونیک ارمنستان می‌گذرد، نخجوان را به جمهوری آذربایجان و سپس به ترکیه و اروپا پیوند می‌دهد. برای ایران، این مسیر می‌تواند به‌عنوان پلی برای دسترسی به بازارهای بین‌المللی عمل کند و جایگاهش را در ترانزیت جهانی تقویت کند. با این حال، تحقق این هدف نیازمند سرمایه‌گذاری زیرساختی است. نکته ای که نخست وزیر ارمنستان نیز بر آن صحه گذاشت و عنوان کرد که کریدور زنگزور فرصتی ایجاد می کند تا خط ریلی ایران و ارمنستان به یکدیگر متصل شود.

از سوی دیگر، ایران با موقعیت جغرافیایی استثنایی خود، از سواحل جنوبی خلیج‌فارس تا مرزهای شمالی قفقاز، پتانسیل تبدیل شدن به هاب ترانزیتی منطقه را دارد. شبکه ریلی ایران در حال حاضر از طریق خطوط موجود به بندر چابهار، خلیج‌فارس و آسیای میانه متصل است اما اتصال به زنگزور می‌تواند افق‌های جدیدی بگشاید. این اتصال می‌تواند از طریق توسعه خطوط ریلی در شمال‌غرب ایران، به‌ویژه در نزدیکی مرز جلفا، محقق شود. بازسازی خطوط قدیمی یا احداث مسیرهای جدید در نزدیکی اردوباد و آگاراک می‌تواند ایران را به این کریدور متصل کند. این مسیر نه‌تنها دسترسی ایران به اروپا را تسهیل می‌کند، بلکه می‌تواند زمان و هزینه انتقال کالاها را به‌طور چشمگیری کاهش دهد.

زرگر، تحلیلگر مسائل اقتصادی در این رابطه می گوید: یکی از طرح‌های پیشنهادی، ایجاد کریدور ریلی چابهار–زنگزور است که از جنوب ایران آغاز شده و با عبور از شهرهای مرکزی و شمال‌غربی به سیونیک ارمنستان می‌رسد. این مسیر می‌تواند از طریق ایروان به گرجستان و بنادر دریای سیاه امتداد یابد و در نهایت به شبکه ریلی اروپا متصل شود. چنین کریدوری، علاوه بر حمل‌ونقل کالا، امکان انتقال انرژی را نیز فراهم می‌کند. این ویژگی چندوجهی، ارزش اقتصادی و استراتژیک کریدور را برای ایران افزایش می‌دهد و می‌تواند به جذب سرمایه‌گذاری خارجی کمک کند.

برای مقابله با چالش‌ها، ایران باید مسیرهای موازی مانند کریدور بین‌المللی شمال–جنوب را تقویت کند. همکاری نزدیک با ارمنستان، می‌تواند به نفع ایران باشد. پیشنهادهایی مانند ایجاد زیرگذرهای ریلی یا مسیرهای مشترک در زنگزور، ضمن حفظ استقلال ارمنستان، دسترسی ایران به این کریدور را تضمین می‌کند. سرمایه‌گذاری در زیرساخت‌های مرزی، مانند پایانه‌های ریلی در جلفا یا آگاراک، نیز می‌تواند موقعیت ایران را تقویت کند. این اقدامات نیازمند هماهنگی با نهادهای منطقه‌ای مانند اتحادیه اقتصادی اوراسیا است که ایران در آن عضویت دارد. دیپلماسی فعال اقتصادی، کلید موفقیت ایران در این پروژه است. همکاری با گرجستان و روسیه برای ایجاد مسیرهای جایگزین به دریای سیاه می‌تواند توازن را حفظ کند. همچنین، پیشنهاد صادرات گاز یا برق به ارمنستان و نخجوان از طریق خطوط جدید می‌تواند پیوندهای اقتصادی ایران را با منطقه عمیق‌تر کند. چنین ابتکاراتی نه‌تنها از نظر اقتصادی سودآور است، بلکه جایگاه ایران را به‌عنوان یک بازیگر کلیدی اقتصادی در قفقاز تثبیت می‌کند.

از منظر اقتصادی، کریدور زنگزور می‌تواند تحول‌آفرین باشد. برآوردها نشان می‌دهد این مسیر می‌تواند سالانه میلیاردها دلار تجارت ایجاد کند و زمان ترانزیت بین آسیا و اروپا را تا ۱۵ روز کاهش دهد. ایران با مشارکت در این کریدور می‌تواند درآمد ترانزیتی خود را افزایش دهد و مناطق محروم شمال‌غرب، مانند اردبیل و تبریز، را توسعه دهد. ایجاد مناطق آزاد تجاری در نزدیکی مرزها نیز می‌تواند سرمایه‌گذاری خارجی را جذب کند.

برای تحقق این چشم‌انداز، ایران باید از رویکرد واکنشی به استراتژی مشارکتی تغییر مسیر دهد. سرمایه‌گذاری در زیرساخت‌های ریلی، هماهنگی با کشورهای همسایه و حضور فعال در مذاکرات منطقه‌ای ضروری است. بدون اقدام سریع، ایران ممکن است فرصت بهره‌برداری از زنگزور را از دست بدهد و به حاشیه رانده شود. در نهایت، اتصال ریلی به زنگزور می‌تواند ایران را به یک پل ارتباطی بین شرق و غرب تبدیل کند، به شرطی که با برنامه‌ریزی دقیق و دیپلماسی هوشمند همراه باشد.

واقعیت این است که زنگزور، می تواند پازل ریلی ایران را تکمیل کند به شرطی که به جای پرداختن به حواشی، زیرساخت ها به سرعت تکمیل شود.

عبور بیش از ۳ میلیون زائر اربعین از مرزهای زمینی ایران

معاون حمل‌ونقل وزیر راه و شهرسازی با بیان اینکه تاکنون بیش از ۳ میلیون زائر از مرزهای زمینی راهی عراق شده‌اند، گفت: امکان سفر دریایی از بندر خرمشهر به بنادر بصره و ابوفلوس عراق فراهم شد.

به گزارش خبرگزاری مهر، مهران قربانی معاون حمل‌ونقل وزیر راه و شهرسازی با اشاره به عبور بیش از ۳ میلیون زائر از مرزهای زمینی به مقصد عتبات عالیات، از بهبود چشمگیر خدمات حمل‌ونقل در مقایسه با سال گذشته خبر داد و گفت: ارتقا زیرساخت‌ها، افزایش ظرفیت ناوگان عمومی و بهره‌گیری از سامانه‌های هوشمند، نقش مهمی در روان‌سازی سفر زائران اربعین ایفا کرده است.

وی افزود: خوشبختانه با برنامه‌ریزی‌های انجام‌شده در وزارت راه و شهرسازی و مشارکت تمامی دستگاه‌های ذی‌ربط، اعزام زائران امسال نسبت به سال گذشته هم از نظر کمّی و هم کیفی در وضعیت بهتری قرار دارد.

قربانی با بیان اینکه تاکنون بیش از سه میلیون زائر از مرزهای زمینی عبور کرده‌اند، بیان کرد: از این تعداد، بیش از ۶۱۰ هزار نفر از ناوگان حمل‌ونقل جاده‌ای و ۲۱۶ هزار نفر نیز از ناوگان ریلی استفاده کرده‌اند که در مجموع حدود ۸۵۰ هزار نفر از ناوگان عمومی بهره‌مند شده‌اند.

به گفته معاون حمل‌ونقل وزیر راه و شهرسازی اصلی‌ترین مسیر ریلی به مقصد خرمشهر است که در آن‌جا قطارهای رایگان زائران را به مرز شلمچه منتقل می‌کنند. مسیر کرمانشاه نیز به عنوان گزینه ریلی دیگر در حال بهره‌برداری است.قربانی با اشاره به پروژه توسعه ریلی در خاک عراق گفت: حدود ۳۰ کیلومتر از مسیر ریلی تا بصره باقی مانده که عملیات اجرایی آن با همکاری دولت عراق در حال انجام است و پیش‌بینی می‌شود ظرف دو سال آینده این مسیر به‌طور کامل به کربلا متصل شود.

وی همچنین از فراهم بودن امکان سفر دریایی از بندر خرمشهر به بنادر بصره و ابوفلوس عراق خبر داد و گفت: زائران می‌توانند با پرداخت حدود ۶۰۰ هزار تومان از سفر دریایی نیز بهره‌مند شوند که این هم تجربه‌ای متفاوت و جذاب برای برخی از آن‌هاست.

معاون حمل‌ونقل وزیر راه و شهرسازی با اشاره به اینکه ۴۶ درصد زائران از مرز مهران عبور کرده‌اند، تأکید کرد: با وجود آماده‌باش کامل ناوگان در مرز مهران، به دلیل تراکم بالا، توصیه می‌کنیم زائران از سایر مرزها هم استفاده کنند. مرزهای شلمچه، خسروی و تمرچین نیز ظرفیت و زیرساخت‌های مناسبی دارند.

وی افزود: در مرز مهران، هم‌اکنون بیش از ۶۰۰ دستگاه اتوبوس مستقر است، اما با توجه به پیش‌بینی بازگشت انبوه زائران در روزهای چهارشنبه، پنجشنبه و جمعه که همزمان با ایام اوج بازگشت است، استفاده از سایر مرزها توصیه می‌شود.قربانی با اشاره به بهبود ظرفیت‌ها در حوزه حمل‌ونقل عمومی اظهار کرد: امسال نسبت به سال گذشته، ظرفیت ناوگان ریلی ۱۹ درصد افزایش یافته است و کیفیت خدمات اتوبوسرانی نیز ارتقا یافته است. در بازه رفت، مدیریت سفرها با تعادل مناسبی انجام شد و حتی در برخی مسیرها نرخ بلیت‌ها کاهش نیز داشت.

وی به لزوم اهتمام بر دستورات اداری معاون اول رئیس جمهوری برای استفاده از ۳ هزار دستگاه ناوگانی که کارت هوشمند حمل‌ونقل دارند و تحت قرارداد سایر نهادها هستند، تأکید کرد و گفت: در روزهای اوج بازگشت، این ناوگان باید در اختیار طرح اربعین قرار گیرند.

آگهی موضوع ماده ۳ قانون وماده ۱۳آئین نامه قانون تعیین تکلیف وضعیت ثبتی اراضی و ساختمان های فاقد سند رسمی
(قطعه سه بدره)

۱. برابر رای شماره ۱۴۰۳۶۰۳۱۵۵۰۴۰۰۳۸۸۱ مورخ ۱۴۰۴/۰۴/۲۹هیات اول/هیات دوم موضوع قانون تعیین تکلیف وضعیت ثبتی اراضی و ساختمان های فاقد سند رسمی مستقر در واحد ثبتی تصرفات مالکانه بلامعارض متقاضی خانم جمیله منصوری به شناسنامه شماره ۲۷۱۰ کد ملی ۴۵۰۰۳۶۲۸۶۱ فرزند امین، در مقدار سه دانگ مشاع از ششدانگ یک قطعه باغ ، به مساحت ۱۴۴۷/۰۵ متر مربع ، پلاک شماره ۱۰۰۱ فرعی از ۴۰/۳۲۲اصلی ، واقع در حوزه ثبت ملک منطقه دو ایلام ـ میشخاص منطقه سرچم ، خریداری شده از مصطفی منصوری و منتسب به مالکیت امین منصوری احدی از مالکین مشاعی محرز گردید.

۲. برابر رای شماره ۱۴۰۳۶۰۳۱۵۵۰۴۰۰۳۸۷۷ مورخ ۱۴۰۴/۰۴/۲۸ هیات اول/هیات دوم موضوع قانون تعیین تکلیف وضعیت ثبتی اراضی و ساختمان های فاقد سند رسمی مستقر در واحد ثبتی تصرفات مالکانه بلامعارض متقاضی خانم کبری میشخاص زاده به شناسنامه شماره ۸۶۸ کدملی ۴۵۰۰۲۱۴۳۲۱ فرزند حسین ، در مقدار سه دانگ مشاع از ششدانگ یک قطعه باغ، به مساحت ۱۴۴۷/۰۵ متر مربع ، پلاک شماره ۱۰۰۱ فرعی از ۴۰/۳۲۲اصلی ، واقع در حوزه ثبت ملک منطقه دو ایلام میشخاص منطقه سرچم ،خریداری شده از مصطفی منصوری و منتسب به مالکیت امین منصوری احدی از مالکین مشاعی محرز گردید.

لذا به منظور اطلاع عموم مراتب در دو نوبت به فاصله ی ۱۵ روز آگهی می شود در صورتیکه اشخاص نسبت به صدور سند مالکیت متقاضی اعتراضی داشته باشند می توانند ظرف مدت دو ماه و در مورد آگهی های اصلاحی ظرف مدت یک ماه از تاریخ انتشار اولین آگهی اعتراض خود را به این اداره تسلیم و پس از اخذ رسید ظرف مدت یک ماه از تاریخ تسلیم اعتراض دادخواست خود را به مراجع قضایی تقدیم نمایند، بدیهی است در صورت انقضای مدت مذکور و عدم وصول اعتراض طبق مقررات سند مالکیت صادر خواهد شد.

تاریخ انتشار نوبت اول : ۱۴۰۴/۰۵/۲۱
تاریخ انتشار نوبت دوم ۱۴۰۴/۰۶/۰۵

جلیل تیموریان- رئیس ثبت اسناد و املاک منطقه دو ایلام

آگهی موضوع ماده ۳ قانون وماده ۱۳آئین نامه قانون تعیین تکلیف وضعیت ثبتی اراضی و ساختمان های فاقد سند رسمی

۱. برابر رای شماره ۱۴۰۴۶۰۳۱۵۰۰۱۰۰۰۶۰۶ مورخ ۱۴۰۴/۰۳/۱۲هیات اول/هیات دوم موضوع قانون تعیین تکلیف وضعیت ثبتی اراضی و ساختمان های مستقر در واحد ثبتی تصرفات مالکانه بلامعارض متقاضی سحر آقایی به شناسنامه شماره ۱۵۰۲ کد ملی ۴۵۰۰۱۹۲۶۲۱ فرزند مراد، در ششدانگ یک باب ساختمان، به مساحت ۲۰۰/۲۶ متر مربع ، پلاک شماره ۱۲۵۲/۹۴۸ اصلی ، واقع در حوزه ثبت منطقه یک ایلام ـ بین بلوار خرم رودی و خبرنگار – پشت دیوار غله ، خریداری شده از وحید آرمانی و منتسب به مالکیت مزبان آرمانی محرز گردید.

۲. برابر رای شماره ۱۴۰۴۶۰۳۱۵۰۰۱۰۰۱۰۷۴ مورخ ۱۴۰۴/۰۵/۱۸ هیات اول/هیات دوم موضوع قانون تعیین تکلیف وضعیت ثبتی اراضی و ساختمان های مستقر در واحد ثبتی تصرفات مالکانه بلامعارض متقاضی آقای رضا جمالوندی به شناسنامه شماره --- کدملی ۴۴۹۰۲۱۴۰۸۱ فرزند صید هادی ، در ششدانگ یک باب ساختمان ، به مساحت ۴۲۳/۷۰ متر مربع ، پلاک شماره ۶۵۶/ ۱۲۹۱ اصلی ، واقع در حوزه ثبت ملک منطقه یک ایلام – بلوار خرم رودی – خیابان ۲۴ متری گلستان ، خریداری شده از عبدالرضا علائی نژاد و منتسب به مالکیت صیدعلی علائی نژاد محرز گردید.

لذا به منظور اطلاع عموم مراتب در دو نوبت به فاصله ی ۱۵ روز آگهی می شود در صورتیکه اشخاص نسبت به صدور سند مالکیت متقاضی اعتراضی داشته باشند می توانند ظرف مدت دو ماه و در مورد آگهی های اصلاحی ظرف مدت یک ماه از تاریخ انتشار اولین آگهی اعتراض خود را به این اداره تسلیم و پس از اخذ رسید ظرف مدت یک ماه از تاریخ تسلیم اعتراض دادخواست خود را به مراجع قضایی تقدیم نمایند، بدیهی است در صورت انقضای مدت مذکور و عدم وصول اعتراض طبق مقررات سند مالکیت صادر خواهد شد.

تاریخ انتشار نوبت اول : ۱۴۰۴/۰۵/۲۱
تاریخ انتشار نوبت دوم ۱۴۰۴/۰۶/۰۵

عنایت رستمی_ رئیس ثبت اسناد و املاک منطقه یک شهرستان ایلام

آگهی مزایده تجهیزات موتور خانه

مجتمع تجاری بوعلی در نظر دارد تجهیزات چیلر و موتور خانه مجتمع را از طریق مزایده به فروش رساند

۱-چیلر آب خنک ساراول مدل (۲W_۱۰۰_LCH
۱۰۰ تن برودتی سال تولید ۱۳۷۵/۱۲ که کمتر از سه فصل کار کرده

۲ـ برج خنک کن ساراول مدل(۲_۱_۱۰۵_SCT) با متعلقات مربوطه و مخزن آب و گازوییل و موتورخانه مربوط که لیست کامل آن بعد از بازدید ارایه خواهد شد. آخرین مهلت دریافت فرم شرکت در مزایده تا تاریخ ۱۴۰۴/۰۶/۱۰ می‌باشد . ضمناً جهت دریافت فرم شرکت در مزایده مبلغ دویست میلیون ریال به حساب عمرانی مجتمع تجاری بوعلی نزد بانک کشاورزی شعبه بوعلی باید واریز گردد .

آدرس: تهران سعادت آباد کوی فراز شهرک بوعلی مجتمع تجاری بوعلی دفتر هیئت مدیره تجاری
تلفن: دفتر ۲۲۱۲۰۷۵۷ همراه : ۰۹۱۰۱۹۴۶۰۲
ساعت صبح ها بازدید ۹ الی ۱۲ عصرها از ۱۶ الی۱۹

اداره کل ثبت اسناد و املاک استان خراسان رضوی
اداره ثبت اسناد و املاک حوزه ثبت ملک چناران

هیات موضوع قانون تعیین تکلیف وضعیت ثبتی اراضی و ساختمانهای فاقد سند رسمی
آگهی موضوع ماده ۳ قانون و ماده ۱۳ آئین نامه قانون تعیین تکلیف وضعیت ثبتی و اراضی و ساختمانهای فاقد سند رسمی برابر رای شماره ۱۴۰۴۶۰۳۰۶۰۰۹۰۰۰۵۷۵ مورخه ۰۲ / ۰۲ / ۱۴۰۴ هیات اول موضوع قانون تعیین تکلیف وضعیت ثبتی اراضی و ساختمانهای فاقد سند رسمی مستقر در واحد ثبتی حوزه ثبت ملک چناران تصرفات مالکانه بلامعارض متقاضی آقای خانم خداداد پیل تن آق کاریز فرزند رمضان بشماره شناسنامه ۱۲۲۱ صادره قوچان از در یک قطعه زمین مزروعی به مساحت ۱۰۰۰۰ متر مربع پلاک فرعی از اصلی خریداری از مالک رسمی آقای خانم حسن عابدی و آقای علی اکبر رهبر محرز گردیده است. لذا به منظور اطلاع عموم مراتب در دو نوبت به فاصله ۱۵ روز آگهی می شود در صورتی که اشخاص نسبت به صدور سند مالکیت متقاضی اعتراضی داشته باشند می توانند از تاریخ انتشار اولین آگهی به مدت دو ماه اعتراض خود را به این اداره تسلیم و پس از اخذ رسید ظرف مدت یک ماه از تاریخ تسلیم ،اعتراض دادخواست خود را به مراجع قضایی تقدیم نمایند. بدیهی است در صورت انقضای مدت مذکور و عدم وصول اعتراض طبق مقررات سند مالکیت صادر خواهد شد.

تاریخ انتشار نوبت اول : ۰۵ / ۰۵ / ۱۴۰۴
تاریخ انتشار نوبت دوم : ۲۱ / ۰۵ / ۱۴۰۴
سید محمد باقر حسینی
رئیس ثبت اسناد و املاک
۴۱۴جهان اقتصاد

آگهی ابلاغ مفاد آرا صادره از هیات قانون تعیین تکلیف وضعیت ثبتی اراضی و ساختمانهای فاقد سند رسمی مستقر در ثبت شرق اصفهان

در اجرای ماده یک قانون تعیین تکلیف وضعیت ثبتی اراضی و ساختمانهای فاقد سند رسمی و بر حسب ماده قانون مذکور آرا ذیل که از طرف این هیات مبنی بر تایید انتقال عادی و یا سهم مفروزی متقاضی صادر ۳ گردیده در دو نوبت به فاصله ۱۵ روز آگهی میشود تا شخص با اشخاصی که به آرا مذکور اعتراض دارند از تاریخ اولین انتشار ظرف مدت دو ماه اعتراض خود را به این اداره تسلیم نموده و در مهلت یک ماه از تاریخ تسلیم اعتراض فرصت دارند نسبت به تقدیم دادخواست به دادگاه صالحه و ارایه گواهی مبنی بر طرح دعوی اقدام نمایند و اقدامات ثبت موکول به ارایه حکم قطعی دادگاه خواهد بود و در صورت انقضا مهلت و عدم وصول اعتراض طبق مقررات سند مالکیت صادر خواهد شد و صدور سند مالکیت مانع از مراجعه متضرر به دادگاه نخواهد بود.

۱- رای شماره ۱۴۰۴۶۰۳۰۲۰۲۷۰۰۳۸۷۴ مورخ ۱۴۰۴/۰۳/۰۵ خدامراد محمدی فرزند علیرضا بشماره شناسنامه ۴۹۵ صادره از شهر کرد بشماره ملی ۴۶۲۱۳۷۸۹۴۵ در ششدانگ یکباب ساختمان احداثی بر روی قسمتی از قطعه زمین پلاک ۱۱۵۴۸ واقع در بخش ۵ ثبت اصفهان به ساحت ۲۰۷/۹۷ متر مربع خریداری طی سند رسمی

شناسه آگهی: ۱۹۷۲۱۹۵
تاریخ انتشار اول:۱۴۰۴/۰۵/۰۶
تاریخ انتشار دوم:۱۴۰۴/۰۵/۲۱

مهدی صادقی وصفی
رئیس منطقه ثبت اسناد و املاک شرق اصفهان

آگهی موضوع ماده ۳ قانون و ماده ۱۳ آئین نامه قانون تعیین تکلیف وضعیت ثبتی و اراضی و ساختمانهای فاقد سند رسمی

برابر رای شماره ۱۴۰۴۶۰۳۰۲۲۱۰۰۰۴۴۹۰ مورخ ۱۴۰۴/۰۴/۰۹ هیات اول دوم موضوع قانون تعیین تکلیف وضعیت ثبتی اراضی و ساختمانهای فاقد سند رسمی مستقر در واحد ثبتی حوزه ثبت ملک جنوب شرق اصفهان تصرفات مالکانه بالا معارض متقاضی آقای عباس نوروزی اصفهانی به شناسنامه شماره ۱۲۸۳ کدملی صادره فرزند محمد باقر در قسمتی از ششدانگ یک قطعه زمین مزروعی با کاربری کشاورزی بدون درج اعیانی به مساحت ۳۱۵۴/۸۶ متر مربع پلاک شماره ۱۰۸۲ فرعی از ۲۲۴۸ اصلی واقع در اصفهان بخش حوزه ثبت ملک جنوب شرق اصفهان تأئید انتقال عادی از طرف زهرا قربانعلی که بموجب سند شماره ۸۱۳۰ مورخ ۱۳۹۰/۱۰/۱۹ دفتر ۱۵۹ بعنوان مالک رسمی قسمتی از پلاک میباشد محرز گردیده است. لذا به منظور اطلاع عموم مراتب در دو نوبت به فاصله ۱۵ روز آگهی میشود در صورتی که اشخاص نسبت به صدور سند مالکیت متقاضی اعتراضی داشته باشند می توانند از تاریخ انتشار اولین آگهی به مدت دو ماه اعتراض خود را به این اداره تسلیم و پس از اخذ رسید ظرف مدت یک ماه از تاریخ تسلیم اعتراض دادخواست خود را به مراجع قضایی تقدیم نمایند بدیهی است در صورت انقضای مدت مذکور و عدم وصول اعتراض طبق مقررات سند مالکیت صادر خواهد شد.

شناسه آگهی: ۱۹۷۱۹۶۶
تاریخ انتشار نوبت اول :۱۴۰۴/۰۵/۰۶
تاریخ انتشار نوبت دوم :۱۴۰۴/۰۵/۲۱

حمیدرضا خسروی رئیس ثبت اسناد و املاک

آگهی ابلاغ مفاد آرا صادره از هیات قانون تعیین تکلیف وضعیت ثبتی اراضی و ساختمانهای فاقد سند رسمی مستقر در ثبت شرق اصفهان

در اجرای ماده یک قانون تعیین تکلیف وضعیت ثبتی اراضی و ساختمانهای فاقد سند رسمی و بر حسب ماده قانون مذکور آرا ذیل که از طرف این هیات مبنی بر تایید انتقال عادی و یا سهم مفروزی متقاضی صادر ۳ گردیده در دو نوبت به فاصله ۱۵ روز آگهی میشود و در صورتی که اشخاص نسبت به صدور سند مالکیت متقاضیان اعتراضی دارند میتوانند از تاریخ انتشار اولین آگهی به مدت دو ماه اعتراض خود را به این منطقه تسلیم و پس از اخذ رسید ظرف مدت یک ماه از تاریخ تسلیم اعتراض دادخواست خود را به مرجع قضایی تقدیم نمایند و گواهی طرح دعوا را به این منطقه ثبتی ارائه نمایند. بدیهی است در صورت انقضای مدت مذکور و عدم وصول اعتراض طبق مقررات سند مالکیت صادر خواهد شد.

۱- برابر رای شماره ۱۴۰۴۶۰۳۰۲۲۱۰۰۰۲۵۲۵ مورخ ۱۴۰۴/۰۲/۳۱ هیات اول دوم موضوع قانون تعیین تکلیف وضعیت ثبتی اراضی و ساختمانهای فاقد سند رسمی مستقر در واحد ثبتی حوزه ثبت ملک جنوب شرق اصفهان تصرفات مالکانه بلا معارض متقاضی خانم طاهره احمدی خوراسگانی به شناسنامه شماره ۱۱۰۴۱ کدملی صادره فرزند جعفر در قسمتی از ششدانگ یک قطعه زمین مزروعی با کاربری کشاورزی بدون درج اعیانی به مساحت ۴۶۶۱/۹۵متر مربع پلاک شماره ۱۳۰ اصلی واقع در اصفهان بخش ۲۰ حوزه ثبت ملک جنوب شرق اصفهان تأئید انتقال عادی و مع الواسطه ط ف -۱- اصغر دهقانی که بموجب -به موجب سند مورخ ۱۳۷۸/۰۳/۰۹دفترخانه ۵۶ اصفهان ۲- علی دهقانی که بموجب بموجب سند مورخ ۴۷/۰۷/۱۷ دفترخانه ۲۹ اصفهان ۳ - جمشید علی دهقانی بموجب سند مورخ ۴۷/۰۷/۱۷ دفترخانه ۲۹ اصفهان ۴-اکبر موسوی برسیانی که بموجب سند مورخ ۷۴/۰۸/۱۷دفترخانه ۵۶ اصفهان ۵- سید محمد موسوی که بموجب سند. ۱۳۷۸۲۷ مورخ ۷۴/۰۸/۱۷ دفترخانه ۵۶ اصفهان بعنوان مالکین رسمی قسمتی از پلاک مذکور میباشند محرز گردیده است

۲- برابر رای شماره ۱۴۰۴۶۰۳۰۲۲۱۰۰۰۲۵۲۴ مورخ ۱۴۰۴/۰۲/۳۱ هیات اول دوم موضوع قانون تعیین تکلیف وضعیت ثبتی اراضی و ساختمانهای فاقد سند رسمی مستقر در واحد ثبتی حوزه ثبت ملک جنوب شرق اصفهان تصرفات مالکانه بلا معارض متقاضی خانم طاهره احمدی خوراسگانی به شناسنامه شماره ۱۱۰۴۱ کد ملی صادره فرزند جعفر در قسمتی از ششدانگ یک قطعه زمین مزروعی با کاربری کشاورزی بدون درج اعیانی به مساحت ۱۲۷۰۵/۲۲ متر مربع پلاک شماره ۱۳۰ اصلی واقع در اصفهان بخش ۲۰ حوزه ثبت ملک جنوب شرق اصفهان تأئید انتقال عادی و مع الواسطه ط ف ۱- اصغر دهقانی که بموجب به موجب سند مورخ ۱۳۷۸/۰۳/۰۹ دفترخانه ۵۶ اصفهان ۲- علی دهقانی که بموجب بموجب سند مورخ ۴۷/۰۷/۱۷ دفترخانه ۲۹ اصفهان ۳ - جمشید علی دهقانی بموجب سند مورخ ۴۷/۰۷/۱۷ دفتر خانه ۲۹ اصفهان -۴-اکبر موسوی برسیانی که بموجب سند مورخ ۷۴/۰۸/۱۷ دفترخانه ۵۶ اصفهان ۵- سید محمد موسوی که بموجب سند ۱۳۷۸۲۷ مورخ ۷۴/۰۸/۱۷ دفترخانه ۵۶ اصفهان بعنوان مالکین رسمی قسمتی از پلاک مذکور میباشند محرز گردیده است.

۳- برابر رای شماره ۱۴۰۴۶۰۳۰۲۲۱۰۰۰۲۵۲۳ مورخ ۱۴۰۴/۰۲/۳۱ هیات اول دوم موضوع قانون تعیین تکلیف وضعیت ثبتی اراضی و ساختمانهای فاقد سند رسمی مستقر در واحد ثبتی حوزه ثبت ملک جنوب شرق اصفهان تصرفات مالکانه بلا معارض متقاضی خانم طاهره احمدی خوراسگانی به شناسنامه شماره ۱۱۰۴۱ کد ملی صادره فرزند جعفر در قسمتی از ششدانگ یک قطعه زمین مزروعی با کاربری کشاورزی بدون درج اعیانی به مساحت ۸۱۹۰/۳۱ متر مربع پلاک شماره ۱۲۷ اصلی واقع در اصفهان بخش ۲۰ حوزه ثبت ملک جنوب شرق اصفهان تأئید انتقال غادی و مع الواسطه از طرف تقی سبحانی پور که به موجب سند مورخ ۵۴/۱۲/۲۸ دفترخانه ۱۵ اصفهان بعوان مالک رسمی قسمتی از پلاک میباشد محرز گردیده است

۴- برابر رای شماره ۱۴۰۴۶۰۳۰۲۲۱۰۰۰۲۴۵۶ مورخ ۱۴۰۴/۰۲/۳۰ هیات اول دوم موضوع قانون تعیین تکلیف وضعیت ثبتی اراضی و ساختمانهای فاقد سند رسمی مستقر در واحد ثبتی حوزه ثبت ملک جنوب شرق اصفهان تصرفات مالکانه بلا معارض متقاضی خانم طاهره احمدی خوراسگانی به شناسنامه شماره ۱۱۰۴۱ کدملی صادره فرزند جعفر در قسمتی از ششدانگ یک قطعه زمین مزروعی با کاربری کشاورزی بدون درج اعیانی به مساحت ۴۱۲۳/۴۱ متر مربع پلاک شماره ۱۲۷ اصلی واقع در اصفهان بخش ۲۰ حوزه ثبت ملک جنوب شرق اصفهان تأئید انتقال غادی و مع الواسطه از طرف تقی سبحانی پور که به موجب سند مورخ ۵۴/۱۲/۲۸دفترخانه ۱۵ اصفهان بعوان مالک رسمی قسمتی از پلاک میباشد محرز گردیده است.

۵- برابر رای شماره ۱۴۰۴۶۰۳۰۲۲۱۰۰۰۲۴۵۷ مورخ ۱۴۰۴/۰۲/۳۰ هیات اول دوم موضوع قانون تعیین تکلیف وضعیت ثبتی اراضی و ساختمانهای فاقد سند رسمی مستقر در واحد ثبتی حوزه ثبت ملک جنوب شرق اصفهان تصرفات مالکانه بلا معارض متقاضی خانم طاهره احمدی خوراسگانی به شناسنامه شماره ۱۱۰۴۱ کد ملی صادره فرزند جعفر در قسمتی از ششدانگ یک قطعه زمین مزوعی با کاربری کشاورزی بدون درج اعیانی به مساحت ۱۲۵۳۰/۱۶ متر مربع پلاک شماره ۱۲۷ اصلی واقع در اصفهان بخش ۲۰ حوزه ثبت ملک جنوب شرق اصفهان تأئید انتقال غادی و مع الواسطه از طرف تقی سبحانی پور که به موجب سند مورخ ۵۴/۱۲/۲۸ دفتر خانه ۱۵ اصفهان بعوان مالک رسمی قسمتی از پلاک میباشد محرز گردیده است.

۶- برابر رای شماره ۱۴۰۴۶۰۳۰۲۲۱۰۰۰۲۴۵۸ مورخ ۱۴۰۴/۰۲/۳۰ هیات اول دوم موضوع قانون تعیین تکلیف وضعیت ثبتی اراضی و ساختمانهای فاقد سند رسمی مستقر در واحد ثبتی حوزه ثبت ملک جنوب شرق اصفهان تصرفات مالکانه بلا معارض متقاضی آقای خانم طاهره احمدی خوراسگانی به شناسنامه شماره ۱۱۰۴۱ کد ملی صادره فرزند جعفر در قسمتی از ششدانگ یک قطعه زمین مزروعی با کاربری کشاورزی بدون درج اعیانی به مساحت ۷۷۱۰/۶۳ متر مربع پلاک شماره ۱۲۷ اصلی واقع در اصفهان بخش ۲۰ حوزه ثبت ملک جنوب شرق اصفهان تأئید انتقال غادی و مع الواسطه از طرف تقی سبحانی پور که به موجب سند مورخ ۵۴/۱۲/۲۸ دفترخانه ۱۵ اصفهان بعوان مالک رسمی قسمتی از پلا

آگهی ماده ۳ قانون تعیین و تکلیف وضعیت ثبتی اراضی و ساختمان‌های فاقد سند رسمی آستانه اشرفیه

نظر به اینکه در اجرای ماده ۳ و غیره قانون تعیین و تکلیف وضعیت ثبتی اراضی و ساختمان‌های فاقد سند رسمی و اراضی کشاورزی و زراعی و باغی و ماده ۱۳ آیین نامه اجرایی آن متقاضیان ذیل با ارائه اسناد و مدارک عادی و اسناد مشاعی درخواست صدور سند مالکیت مورد خریداری و متصرفی خودشان را نموده‌اند و پرونده مورد نظر در هیئت موضوع قانون مذکور مطرح و نهایتاً منجر به صدور رای هیئت جهت اخذ سند مالکیت گردیده است. لذا به استناد ماده ۳ قانون مذکور در دو نوبت به فاصله ۱۵ روز جهت اطلاع عموم آگهی می‌گردد.

۱- برابر رای هیئت به شماره ۱۴۰۳۶۰۳۱۸۰۰۶۰۱۴۹۱۴ مورخه ۱۴۰۳/۱۱/۱۰ هیئت قانون تعیین و تکلیف اراضی فاقد سند رسمی تصرفات مالکانه و بلامعارض مژگان رامید به شماره ملی ۰۰۷۸۰۷۳۵۳۷ در ششدانگ یک قطعه زمین باغ با کاربری زراعی-باغی به مساحت ۱۲۱۱/۶۸ متر مربع به شماره پلاک ۲۹۸ فرعی از ۶۴ اصلی واقع در قریه کلده بخش ۱۴ گیلان محرز گردید.

۲- برابر رای هیئت به شماره ۱۴۰۳۶۰۳۱۸۰۰۶۰۱۴۸۹۹ مورخه ۱۴۰۳/۱۱/۱۰ هیئت قانون تعیین و تکلیف اراضی فاقد سند رسمی تصرفات مالکانه و بلامعارض جعفر یعقوبی مهره به شماره ملی ۴۸۹۹۷۴۴۸۰۳ در ششدانگ یک قطعه زمین باغ با کاربری زراعی-باغی به مساحت ۱۸۱۱/۰۹ متر مربع به شماره پلاک ۲۹۹ فرعی از ۶۴ اصلی واقع در قریه کلده بخش ۱۴ گیلان محرز گردید.

۳- برابر رای هیئت به شماره ۱۴۰۳۶۰۳۱۸۰۰۶۰۱۴۸۴۵ مورخه ۱۴۰۳/۱۱/۱۰ هیئت قانون تعیین و تکلیف اراضی فاقد سند رسمی تصرفات مالکانه و بلامعارض کبری احمدپور کلده به شماره ملی ۲۷۳۸۶۱۹۲۸۲ در شش دانگ یک قطعه زمین باغ با کاربری زراعی-باغی به مساحت ۶۲۰/۲۹ متر مربع به شماره پلاک ۳۰۰ فرعی از ۶۴ اصلی واقع در قریه کلده بخش ۱۴ گیلان محرز گردید.

۴- برابر رای هیئت به شماره ۱۴۰۳۶۰۳۱۸۰۰۶۰۱۴۸۷۹ مورخه ۱۴۰۳/۱۱/۱۰ هیئت قانون تعیین و تکلیف اراضی فاقد سند رسمی تصرفات مالکانه و بلامعارض رحمت محمدی کلده به شماره ملی ۲۷۳۸۶۱۹۸۱۹ در ششدانگ یک قطعه زمین زراعی با کاربری زراعی-باغی به مساحت ۲۲۷۵/۱ متر مربع به شماره پلاک ۳۰۱ فرعی از ۶۴ اصلی واقع در قریه کلده بخش ۱۴ گیلان محرز گردید.

۵- برابر رای هیئت به شماره ۱۴۰۳۶۰۳۱۸۰۰۶۰۱۴۸۷۷ مورخه ۱۴۰۳/۱۱/۱۰ هیئت قانون تعیین و تکلیف اراضی فاقد سند رسمی تصرفات مالکانه و بلامعارض احمد محمدی کلده به شماره ملی ۲۷۳۸۶۱۹۲۰۷ در ششدانگ یک قطعه زمین زراعی با کاربری زراعی-باغی به مساحت ۲۱۱۷/۶۸ متر مربع به شماره پلاک ۳۰۲ فرعی از ۶۴ اصلی واقع در قریه کلده بخش ۱۴ گیلان محرز گردید.

۶- برابر رای هیئت به شماره ۱۴۰۳۶۰۳۱۸۰۰۶۰۱۴۸۷۴ مورخه ۱۴۰۳/۱۱/۱۰ هیئت قانون تعیین و تکلیف اراضی فاقد سند رسمی تصرفات مالکانه و بلامعارض صفیه محمودی کلده به شماره ملی ۲۷۳۸۶۱۹۱۸۵ در ششدانگ یک قطعه زمین باغ با کاربری زراعی-باغی به مساحت ۱۹۲۷/۲۷ متر مربع به شماره پلاک ۳۰۳ فرعی از ۶۴ اصلی واقع در قریه کلده بخش ۱۴ گیلان محرز گردید.

۷- برابر رای هیئت به شماره ۱۴۰۳۶۰۳۱۸۰۰۶۰۱۴۸۷۹ مورخه ۱۴۰۳/۱۱/۱۰ هیئت قانون تعیین و تکلیف اراضی فاقد سند رسمی تصرفات مالکانه و بلامعارض مجید محمودی کلده به شماره ملی ۲۷۳۸۶۱۹۱۷۷ در ششدانگ یک قطعه زمین زراعی با کاربری زراعی-باغی به مساحت ۶۸۰۴/۲۶ متر مربع به شماره پلاک ۳۰۴ فرعی از ۶۴ اصلی واقع در قریه کلده بخش ۱۴ گیلان محرز گردید.

۸- برابر رای هیئت به شماره ۱۴۰۳۶۰۳۱۸۰۰۶۰۱۴۸۶۹ مورخه ۱۴۰۳/۱۱/۱۰ هیئت قانون تعیین و تکلیف اراضی فاقد سند رسمی تصرفات مالکانه و بلامعارض محمد رمضان‌زاده به شماره ملی ۲۷۳۸۶۱۹۳۰۴ در ششدانگ یک قطعه زمین زراعی با کاربری زراعی-باغی به مساحت ۲۵۶۴/۶۴ متر مربع به شماره پلاک ۳۰۵ فرعی از ۶۴ اصلی واحد در قریه کلده بخش ۱۴ گیلان محرز گردید.

۹- برابر رای هیئت به شماره ۱۴۰۳۶۰۳۱۸۰۰۶۰۱۴۷۵۷ مورخه ۱۴۰۳/۱۱/۰۸ هیئت قانون تعیین و تکلیف اراضی فاقد سند رسمی تصرفات مالکانه و بلامعارض سیمین قاسمی تاجانی به شماره ملی ۲۷۲۹۴۲۳۳ در ششدانگ یک قطعه زمین زراعی با کاربری زراعی-باغی به مساحت ۲۵۳۰/۳۸ متر مربع به شماره پلاک ۳۰۶ فرعی از ۶۴ اصلی واحد در قریه کلده بخش ۱۴ گیلان محرز گردید.

۱۰- برابر رای هیئت به شماره ۱۴۰۳۶۰۳۱۸۰۰۶۰۱۴۷۰۴ مورخه ۱۴۰۳/۱۱/۰۷ هیئت قانون تعیین و تکلیف اراضی فاقد سند رسمی تصرفات مالکانه و بلامعارض فریدون رمضان‌زاده کلده به شماره ملی ۲۷۲۹۴۲۲۴۰۷ در ششدانگ یک قطعه زمین باغ با کاربری زراعی-باغی به مساحت ۳۲۹/۱۶ متر مربع به شماره پلاک ۳۰۷ فرعی از ۶۴ اصلی واحد در قریه کلده بخش ۱۴ گیلان محرز گردید.

۱۱- برابر رای هیئت به شماره ۱۴۰۳۶۰۳۱۸۰۰۶۰۱۳۸۴۹ مورخه ۱۴۰۳/۱۱/۱۰ هیئت قانون تعیین و تکلیف اراضی فاقد سند رسمی تصرفات مالکانه و بلامعارض حمید رمضان‌زاده به شماره ملی ۲۷۲۹۴۲۳۵۰۰ در ششدانگ یک قطعه زمین باغ با کاربری زراعی-باغی به مساحت ۱۸۱۶/۰۸ متر مربع به شماره پلاک ۳۰۸ فرعی از ۶۴ اصلی واحد در قریه کلده بخش ۱۴ گیلان محرز گردید.

۱۲- برابر رای هیئت به شماره ۱۴۰۳۶۰۳۱۸۰۰۶۰۱۴۸۸۶ مورخه ۱۴۰۳/۱۱/۱۰ هیئت قانون تعیین و تکلیف اراضی فاقد سند رسمی تصرفات مالکانه و بلامعارض علی پارسایی به شماره ملی ۴۲۶۹۵۹۳۲۰۲ در ششدانگ یک قطعه زمین زراعی با کاربری زراعی-باغی به مساحت ۳۵۲۷/۰۸ متر مربع به شماره پلاک ۳۰۹ فرعی از ۶۴ اصلی واحد در قریه کلده بخش ۱۴ گیلان محرز گردید.

۱۳- برابر رای هیئت به شماره ۱۴۰۳۶۰۳۱۸۰۰۶۰۱۴۹۴۲ مورخه ۱۴۰۳/۱۱/۱۰ هیئت قانون تعیین و تکلیف اراضی فاقد سند رسمی تصرفات مالکانه و بلامعارض حسین رحیمی کلده به شماره ملی ۲۷۲۹۴۲۳۴۱۱ در ششدانگ یک قطعه زمین زراعی با کاربری زراعی-باغی به مساحت ۴۲۹۱/۷۸ متر مربع به شماره پلاک ۳۱۰ فرعی از ۶۴ اصلی واحد در قریه کلده بخش ۱۴ گیلان محرز گردید.

۱۴- برابر رای هیئت به شماره ۱۴۰۳۶۰۳۱۸۰۰۶۰۱۴۸۲۹ مورخه ۱۴۰۳/۱۱/۱۰ هیئت قانون تعیین و تکلیف اراضی فاقد سند رسمی تصرفات مالکانه و بلامعارض کبری رمضان‌زاده کلده به شماره ملی ۲۷۳۸۶۱۸۸۸۱ در ششدانگ یک قطعه زمین باغ با کاربری زراعی-باغی به مساحت ۱۱۵۳/۴ متر مربع به شماره پلاک ۳۱۱ فرعی از ۶۴ اصلی واحد در قریه کلده بخش ۱۴ گیلان محرز گردید.

۱۵- برابر رای هیئت به شماره ۱۴۰۳۶۰۳۱۸۰۰۶۰۱۴۸۴۱ مورخه ۱۴۰۳/۱۱/۱۰ هیئت قانون تعیین و تکلیف اراضی فاقد سند رسمی تصرفات مالکانه و بلامعارض بمانی رمضان‌زاده کلدهی به شماره ملی ۲۷۳۸۶۲۰۲۸۰ در ششدانگ یک قطعه زمین باغ با کاربری زراعی-باغی به مساحت ۱۵۰۰/۰۱ متر مربع به شماره پلاک ۳۱۲ فرعی از ۶۴ اصلی واحد در قریه کلده بخش ۱۴ گیلان محرز گردید.

۱۶- برابر رای هیئت به شماره ۱۴۰۳۶۰۳۱۸۰۰۶۰۱۴۶۹۱ مورخه ۱۴۰۳/۱۱/۰۷ هیئت قانون تعیین و تکلیف اراضی فاقد سند رسمی تصرفات مالکانه و بلامعارض محمدرضا محمودی به شماره ملی ۲۷۳۸۶۱۹۴۶۰ در ششدانگ یک قطعه زمین باغ با کاربری زراعی-باغی به مساحت ۳۳۲۸/۹۳ متر مربع به شماره پلاک ۳۱۳ فرعی از ۶۴ اصلی واحد در قریه کلده بخش ۱۴ گیلان محرز گردید.

۱۷- برابر رای هیئت به شماره ۱۴۰۳۶۰۳۱۸۰۰۶۰۱۴۷۱۸ مورخه ۱۴۰۳/۱۱/۰۷ هیئت قانون تعیین و تکلیف اراضی فاقد سند رسمی تصرفات مالکانه و بلامعارض هانیه وطنی لشکریان به شماره ملی ۵۵۶۰۱۱۲۸۳۶ در ششدانگ یک قطعه زمین باغ با کاربری زراعی-باغی به مساحت ۴۹۵/۳۲ متر مربع به شماره پلاک ۳۱۴ فرعی از ۶۴ اصلی واحد در قریه کلده بخش ۱۴ گیلان محرز گردید.

۱۸- برابر رای هیئت به شماره ۱۴۰۳۶۰۳۱۸۰۰۶۰۱۴۸۶۷ مورخه ۱۴۰۴/۱۱/۱۰ هیئت قانون تعیین و تکلیف اراضی فاقد سند رسمی تصرفات مالکانه و بلامعارض حسین محمودی به شماره ملی ۲۷۳۸۶۲۰۱۲۴ ششدانگ یک قطعه زمین باغ با کاربری زراعی-باغی به مساحت ۳۸۴۴/۶۷ متر مربع به شماره پلاک ۳۱۵ فرعی از ۶۴ اصلی واقع در قریه کلده بخش ۱۴ گیلان محرز گردید.

۱۹- برابر رای هیئت به شماره ۱۴۰۳۶۰۳۱۸۰۰۶۰۱۴۹۱۰ مورخه ۱۴۰۴/۱۱/۱۰ هیئت قانون تعیین و تکلیف اراضی فاقد سند رسمی تصرفات مالکانه و بلامعارض حسن رامید به شماره ملی ۲۷۳۹۴۴۷۲۷۲ ششدانگ یک قطعه زمین باغ با کاربری زراعی-باغی به مساحت ۱۴۴۶/۸۵ متر مربع به شماره پلاک ۳۱۶ فرعی از ۶۴ اصلی واقع در قریه کلده بخش ۱۴ گیلان محرز گردید.

۲۰- برابر رای هیئت به شماره ۱۴۰۳۶۰۳۱۸۰۰۶۰۱۴۹۱۲ مورخه ۱۴۰۴/۱۱/۱۰ هیئت قانون تعیین و تکلیف اراضی فاقد سند رسمی تصرفات مالکانه و بلامعارض مائده نظری تاجانی به شماره ملی ۲۷۲۱۶۰۸۶۷۳ ششدانگ یک قطعه زمین باغ با کاربری زراعی-باغی به مساحت ۲۱۱۵/۹۶ متر مربع به شماره پلاک ۳۱۷ فرعی از ۶۴ اصلی واقع در قریه کلده بخش ۱۴ گیلان محرز گردید.

۲۱- برابر رای هیئت به شماره ۱۴۰۳۶۰۳۱۸۰۰۶۰۱۴۹۰۶ مورخه ۱۴۰۴/۱۱/۱۰ هیئت قانون تعیین و تکلیف اراضی فاقد سند رسمی تصرفات مالکانه و بلامعارض صغرا حق شنو فشتمی به شماره ملی ۲۷۳۸۶۲۰۸۱۷ ششدانگ یک قطعه زمین زراعی با کاربری زراعی-باغی به مساحت ۲۲۴۳/۰۶ متر مربع به شماره پلاک ۳۱۸ فرعی از ۶۴ اصلی واقع در قریه کلده بخش ۱۴ گیلان محرز گردید.

۲۲- برابر رای هیئت به شماره ۱۴۰۳۶۰۳۱۸۰۰۶۰۱۴۹۰۲ مورخه ۱۴۰۴/۱۱/۱۰ هیئت قانون تعیین و تکلیف اراضی فاقد سند رسمی تصرفات مالکانه و بلامعارض سید حسن خلیلی کلده به شماره ملی ۲۷۳۹۴۲۳۹۱۸ در ششدانگ یک قطعه زمین زراعی با کاربری زراعی-باغی به مساحت ۲۰۶۴/۹۴ متر مربع به شماره پلاک ۳۱۹ فرعی از ۶۴ اصلی واقع در قریه کلده بخش ۱۴ گیلان محرز گردید.

۲۳- برابر رای هیئت به شماره ۱۴۰۳۶۰۳۱۸۰۰۶۰۱۴۹۲۰ مورخه ۱۴۰۴/۱۱/۱۰ هیئت قانون تعیین و تکلیف اراضی فاقد سند رسمی تصرفات مالکانه و بلامعارض رحیم محمدپور کلده کلده به شماره ملی ۲۷۳۹۴۲۰۷۰۶ در ششدانگ یک قطعه زمین زراعی با کاربری زراعی-باغی به مساحت ۲۷۸۳/۵۹ متر مربع به شماره پلاک ۳۲۰ فرعی از ۶۴ اصلی واقع در قریه کلده بخش ۱۴ گیلان محرز گردید.

۲۴- برابر رای هیئت به شماره ۱۴۰۳۶۰۳۱۸۰۰۶۰۱۴۹۰۴ مورخه ۱۴۰۴/۱۱/۱۰ هیئت قانون تعیین و تکلیف اراضی فاقد سند رسمی تصرفات مالکانه و بلامعارض سعید سرتیپی به شماره ملی ۱۵۳۵۱۹۹۰۲۰ در ششدانگ یک قطعه زمین باغ با کاربری زراعی-باغی به مساحت ۲۹۸۸/۹۳ متر مربع به شماره پلاک ۳۲۱ فرعی از ۶۴ اصلی واقع در قریه کلده بخش ۱۴ گیلان محرز گردید.

۲۵- برابر رای هیئت به شماره ۱۴۰۳۶۰۳۱۸۰۰۶۰۱۴۹۲۲ مورخه ۱۴۰۴/۱۱/۱۰ هیئت قانون تعیین و تکلیف اراضی فاقد سند رسمی تصرفات مالکانه و بلامعارض سرور جعفری کلده به شماره ملی ۲۷۳۹۴۲۱۱۰۹ در ششدانگ یک قطعه زمین زراعی با کاربری زراعی-باغی به مساحت ۱۲۵۲/۷۸ متر مربع به شماره پلاک ۳۲۲ فرعی از ۶۴ اصلی واقع در قریه کلده بخش ۱۴ گیلان محرز گردید.

۲۶- برابر رای هیئت به شماره ۱۴۰۳۶۰۳۱۸۰۰۶۰۱۴۹۲۵ مورخه ۱۴۰۴/۱۱/۱۰ هیئت قانون تعیین و تکلیف اراضی فاقد سند رسمی تصرفات مالکانه و بلامعارض شهناز جلالی کلده به شماره ملی ۲۷۳۸۶۱۹۹۷۵ در ششدانگ یک قطعه زمین زراعی با کاربری زراعی-باغی به مساحت ۲۴۹۳/۹۱ متر مربع به شماره پلاک ۳۲۳ فرعی از ۶۴ اصلی واقع در قریه کلده بخش ۱۴ گیلان محرز گردید.

۲۷- برابر رای هیئت به شماره ۱۴۰۳۶۰۳۱۸۰۰۶۰۱۴۷۴۶ مورخه ۱۴۰۴/۱۱/۰۸ هیئت قانون تعیین و تکلیف اراضی فاقد سند رسمی تصرفات مالکانه و بلامعارض فاطمه احمدپور کلده به شماره ملی ۲۷۳۹۴۲۳۲۶۸ در ششدانگ یک قطعه زمین باغ با کاربری زراعی-باغی به مساحت ۶۲۰/۳۵ متر مربع به شماره پلاک ۳۲۴ فرعی از ۶۴ اصلی واقع در قریه کلده بخش ۱۴ گیلان محرز گردید.

۲۸- برابر رای هیئت به شماره ۱۴۰۳۶۰۳۱۸۰۰۶۰۱۴۷۷۳ مورخه ۱۴۰۴/۱۱/۰۸ هیئت قانون تعیین و تکلیف اراضی فاقد سند رسمی تصرفات مالکانه و بلامعارض حسین حسین‌زاده کلده به شماره ملی ۲۷۳۰۱۳۴۴۶۸ در ششدانگ یک قطعه زمین زراعی با کاربری زراعی-باغی به مساحت ۱۳۲۱/۱۱ متر مربع به شماره پلاک ۳۲۵ فرعی از ۶۴ اصلی واقع در قریه کلده بخش ۱۴ گیلان محرز گردید.

۲۹- برابر رای هیئت به شماره ۱۴۰۳۶۰۳۱۸۰۰۶۰۱۴۷۶۱ مورخه ۱۴۰۴/۱۱/۰۸ هیئت قانون تعیین و تکلیف اراضی فاقد سند رسمی تصرفات مالکانه و بلامعارض رضا حکاکیان به شماره ملی ۲۷۳۸۶۱۹۶۱۴ در ششدانگ یک قطعه زمین زراعی با کاربری زراعی-باغی به مساحت ۳۶۸۷/۶ متر مربع به شماره پلاک ۳۲۶ فرعی از ۶۴ اصلی واقع در قریه کلده بخش ۱۴ گیلان محرز گردید.

۳۰- برابر رای هیئت به شماره ۱۴۰۳۶۰۳۱۸۰۰۶۰۱۴۸۶۶ مورخه ۱۴۰۴/۱۱/۱۰ هیئت قانون تعیین و تکلیف اراضی فاقد سند رسمی تصرفات مالکانه و بلامعارض رحمت محمدی کلده به شماره ملی ۲۷۳۸۶۱۹۸۱۹ در ششدانگ یک قطعه زمین زراعی با کاربری زراعی-باغی به مساحت ۲۰۶۹/۴۷ متر مربع به شماره پلاک ۳۲۷ فرعی از ۶۴ اصلی واقع در قریه کلده بخش ۱۴ گیلان محرز گردید.

۳۱- برابر رای هیئت به شماره ۱۴۰۳۶۰۳۱۸۰۰۶۰۱۴۹۲۴ مورخه ۱۴۰۴/۱۱/۱۰ هیئت قانون تعیین و تکلیف اراضی فاقد سند رسمی تصرفات مالکانه و بلامعارض شهربانو محمدی کلده به شماره ملی ۲۷۳۹۴۲۲۲۱۰ در ششدانگ یک قطعه زمین باغ با کاربری زراعی-باغی به مساحت ۱۵۱۸/۹۴ متر مربع به شماره پلاک ۳۲۸ فرعی از ۶۴ اصلی واقع در قریه کلده بخش ۱۴ گیلان محرز گردید.

۳۲- برابر رای هیئت به شماره ۱۴۰۳۶۰۳۱۸۰۰۶۰۱۴۸۴۳ مورخه ۱۴۰۴/۱۱/۱۰ هیئت قانون تعیین و تکلیف اراضی فاقد سند رسمی تصرفات مالکانه و بلامعارض عفت صادق لفمجانی به شماره ملی ۲۷۲۱۸۴۲۰۴۸ در ششدانگ یک قطعه زمین باغ با کاربری زراعی-باغی به مساحت ۲۴۰۱/۴۴ متر مربع به شماره پلاک ۳۲۹ فرعی از ۶۴ اصلی واقع در قریه کلده بخش ۱۴ گیلان محرز گردید.

۳۳- برابر رای هیئت به شماره ۱۴۰۳۶۰۳۱۸۰۰۶۰۱۴۸۵۵ مورخه ۱۴۰۴/۱۱/۱۰ هیئت قانون تعیین و تکلیف اراضی فاقد سند رسمی تصرفات مالکانه و بلامعارض فریده سعیدی سرشکه به شماره ملی ۰۰۸۰۸۸۵۹۴۲ در ششدانگ یک قطعه زمین زراعی با کاربری زراعی-باغی به مساحت ۱۱۰۷/۲۷ متر مربع به شماره پلاک ۳۳۰ فرعی از ۶۴ اصلی واقع در قریه کلده بخش ۱۴ گیلان محرز گردید.

۳۴- برابر رای هیئت به شماره ۱۴۰۳۶۰۳۱۸۰۰۶۰۱۴۸۵۳ مورخه ۱۴۰۴/۱۱/۱۰ هیئت قانون تعیین و تکلیف اراضی فاقد سند رسمی تصرفات مالکانه و بلامعارض محمدرضا هادیان به شماره ملی ۲۷۲۱۷۳۶۶۵۵ در ششدانگ یک قطعه زمین زراعی با کاربری زراعی-باغی به مساحت ۳۴۵۰/۸۴ متر مربع به شماره پلاک ۳۳۱ فرعی از ۶۴ اصلی واقع در قریه کلده بخش ۱۴ گیلان محرز گردید.

۳۵- برابر رای هیئت به شماره ۱۴۰۳۶۰۳۱۸۰۰۶۰۱۴۸۵۱ مورخه ۱۴۰۴/۱۱/۱۰ هیئت قانون تعیین و تکلیف اراضی فاقد سند رسمی تصرفات مالکانه و بلامعارض پریوش رمضان‌زاده کلده به شماره ملی ۲۷۳۹۴۲۱۷۷۱ در ششدانگ یک قطعه زمین باغ با کاربری زراعی-باغی به مساحت ۱۱۷۰/۶۷ متر مربع به شماره پلاک ۳۳۲ فرعی از ۶۴ اصلی واقع در قریه کلده بخش ۱۴ گیلان محرز گردید.

۳۶- برابر رای هیئت به شماره ۱۴۰۳۶۰۳۱۸۰۰۶۰۱۴۸۴۷ مورخه ۱۴۰۴/۱۱/۱۰ هیئت قانون تعیین و تکلیف اراضی فاقد سند رسمی تصرفات مالکانه و بلامعارض صغری احمدپور کلده به شماره ملی ۲۷۳۹۴۲۱۸۸۵ در ششدانگ یک قطعه زمین باغ با کاربری زراعی-باغی به مساحت ۶۲۰/۳۶ متر مربع به شماره پلاک ۳۳۳ فرعی از ۶۴ اصلی واقع در قریه کلده بخش ۱۴ گیلان محرز گردید.

۳۷- برابر رای هیئت به شماره ۱۴۰۳۶۰۳۱۸۰۰۶۰۱۴۷۶۷ مورخه ۱۴۰۳/۱۱/۰۸ هیئت قانون تعیین و تکلیف اراضی فاقد سند رسمی تصرفات مالکانه و بلامعارض گلرخ آزاد لفمجانی به شماره ملی ۲۷۲۰۴۳۷۰۴۲ در ششدانگ یک قطعه زمین زراعی با کاربری زراعی-باغی به مساحت ۳۵۴۲/۷۶ متر مربع به شماره پلاک ۳۳۴ فرعی از ۶۴ اصلی واقع در قریه کلده بخش ۱۴ گیلان محرز گردید.

۳۸- برابر رای هیئت به شماره ۱۴۰۳۶۰۳۱۸۰۰۶۰۱۴۸۶۳ مورخه ۱۴۰۳/۱۱/۱۰ هیئت قانون تعیین و تکلیف اراضی فاقد سند رسمی تصرفات مالکانه و بلامعارض حمید جلالی کلده به شماره ملی ۲۷۳۹۴۲۲۰۱۷۱ در ششدانگ یک قطعه زمین باغ با کاربری زراعی-باغی به مساحت ۳۹۹۵/۶۵ متر مربع به شماره پلاک ۳۳۵ فرعی از ۶۴ اصلی واقع در قریه کلده بخش ۱۴ گیلان محرز گردید.

۳۹- برابر رای هیئت به شماره ۱۴۰۳۶۰۳۱۸۰۰۶۰۱۴۷۱۲ مورخه ۱۴۰۳/۱۱/۰۷ هیئت قانون تعیین و تکلیف اراضی فاقد سند رسمی تصرفات مالکانه و بلامعارض صغری رمضان‌زاده کلده به شماره ملی ۲۷۳۹۴۲۲۰۶۷ در ششدانگ یک قطعه زمین زراعی با کاربری زراعی-باغی به مساحت ۱۱۵۵/۹۷ متر مربع به شماره پلاک ۳۳۶ فرعی از ۶۴ اصلی واقع در قریه کلده بخش ۱۴ گیلان محرز گردید.

۴۰- برابر رای هیئت به شماره ۱۴۰۳۶۰۳۱۸۰۰۶۰۱۴۷۰۲ مورخه ۱۴۰۳/۱۱/۰۷ هیئت قانون تعیین و تکلیف اراضی فاقد سند رسمی تصرفات مالکانه و بلامعارض رقیه عباسپور کلده به شماره ملی ۲۷۳۹۴۲۳۱۶۰ در ششدانگ یک قطعه زمین زراعی با کاربری زراعی-باغی به مساحت ۱۹۲۳/۴۸ متر مربع به شماره پلاک ۳۳۸ فرعی از ۶۴ اصلی واقع در قریه کلده بخش ۱۴ گیلان محرز گردید.

۴۱- برابر رای هیئت به شماره ۱۴۰۳۶۰۳۱۸۰۰۶۰۱۴۷۰۰ مورخه ۱۴۰۳/۱۱/۰۷ هیئت قانون تعیین و تکلیف اراضی فاقد سند رسمی تصرفات مالکانه و بلامعارض عزت محمدی کلده به شماره ملی ۲۷۳۹۴۲۲۰۱۶ در ششدانگ یک قطعه زمین زراعی با کاربری زراعی-باغی به مساحت ۱۶۵۴/۰۶ متر مربع به شماره پلاک ۳۳۹ فرعی از ۶۴ اصلی واقع در قریه کلده بخش ۱۴ گیلان محرز گردید.

۴۲- برابر رای هیئت به شماره ۱۴۰۳۶۰۳۱۸۰۰۶۰۱۴۶۹۶ مورخه ۱۴۰۳/۱۱/۰۷ هیئت قانون تعیین و تکلیف اراضی فاقد سند رسمی تصرفات مالکانه و بلامعارض مونس محمودی کلده به شماره ملی ۲۷۳۹۴۲۱۹۰۷ در ششدانگ یک قطعه زمین زراعی با کاربری زراعی-باغی به مساحت ۴۱۸۳/۲۸ متر مربع به شماره پلاک ۳۴۰ فرعی از ۶۴ اصلی واقع در قریه کلده بخش ۱۴ گیلان محرز گردید.

۴۳- برابر رای هیئت به شماره ۱۴۰۳۶۰۳۱۸۰۰۶۰۱۴۶۹۸ مورخه ۱۴۰۳/۱۱/۰۷ هیئت قانون تعیین و تکلیف اراضی فاقد سند رسمی تصرفات مالکانه و بلامعارض محمدرضا محمودی به شماره ملی ۲۷۳۸۶۱۹۴۶۰ در ششدانگ یک قطعه زمین باغ با کاربری زراعی-باغی به مساحت ۲۵۲۱/۶۵ متر مربع به شماره پلاک ۳۴۱ فرعی از ۶۴ اصلی واقع در قریه کلده بخش ۱۴ گیلان محرز گردید.

۴۴- برابر رای هیئت به شماره ۱۴۰۳۶۰۳۱۸۰۰۶۰۱۴۶۹۴ مورخه ۱۴۰۳/۱۱/۰۷ هیئت قانون تعیین و تکلیف اراضی فاقد سند رسمی تصرفات مالکانه و بلامعارض معصومه عباسپور کلده به شماره ملی ۰۰۷۳۲۶۲۷۰۶ در ششدانگ یک قطعه زمین باغ با کاربری زراعی-باغی به مساحت ۸۷۹۹/۸۴ متر مربع به شماره پلاک ۳۴۲ فرعی از ۶۴ اصلی واقع در قریه کلده بخش ۱۴ گیلان محرز گردید.

۴۵- برابر رای هیئت به شماره ۱۴۰۳۶۰۳۱۸۰۰۶۰۱۴۷۰۶ مورخه ۱۴۰۳/۱۱/۰۷ هیئت قانون تعیین و تکلیف اراضی فاقد سند رسمی تصرفات مالکانه و بلامعارض محمد رسولیان لفمجانی به شماره ملی ۲۷۲۰۴۳۸۶۳۴ در ششدانگ یک قطعه زمین زراعی با کاربری زراعی-باغی به مساحت ۳۴۶۹/۳۹ متر مربع به شماره پلاک ۳۴۳ فرعی از ۶۴ اصلی واقع در قریه کلده بخش ۱۴ گیلان محرز گردید.

۴۶- برابر رای هیئت به شماره ۱۴۰۳۶۰۳۱۸۰۰۶۰۱۴۶۸۹ مورخه ۱۴۰۳/۱۱/۰۷ هیئت قانون تعیین و تکلیف اراضی فاقد سند رسمی تصرفات مالکانه و بلامعارض مسعود وطنی لشکریان به شماره ملی ۲۷۳۸۶۱۹۸۲۷ در ششدانگ یک قطعه زمین باغ با کاربری زراعی-باغی به مساحت ۶۰۰/۰۵ متر مربع به شماره پلاک ۳۴۴ فرعی از ۶۴ اصلی واقع در قریه کلده بخش ۱۴ گیلان محرز گردید.

۴۷- برابر رای هیئت به شماره ۱۴۰۳۶۰۳۱۸۰۰۶۰۱۴۸۶۵ مورخه ۱۴۰۳/۱۱/۱۰ هیئت قانون تعیین و تکلیف اراضی فاقد سند رسمی تصرفات مالکانه و بلامعارض رضا حکاکیان به شماره ملی ۲۷۳۸۶۱۹۶۱۴ در ششدانگ یک قطعه زمین باغ با کاربری زراعی-باغی به مساحت ۷۰۸/۴۵ متر مربع به شماره پلاک ۳۴۵ فرعی از ۶۴ اصلی واقع در قریه کلده بخش ۱۴ گیلان محرز گردید.

۴۸- برابر رای هیئت به شماره ۱۴۰۳۶۰۳۱۸۰۰۶۰۱۴۸۹۰ مورخه ۱۴۰۳/۱۱/۱۰ هیئت قانون تعیین و تکلیف اراضی فاقد سند رسمی تصرفات مالکانه و بلامعارض مریم صالح پور کتشصت آبادان به شماره ملی ۲۷۳۸۶۴۸۴۲۸ در ششدانگ یک قطعه زمین باغ با کاربری زراعی-باغی به مساحت ۴۵۰/۵۹ متر مربع به شماره پلاک ۳۴۶ فرعی از ۶۴ اصلی واقع در قریه کلده بخش ۱۴ گیلان محرز گردید.

۴۹- برابر رای هیئت به شماره ۱۴۰۳۶۰۳۱۸۰۰۶۰۱۴۷۵۵ مورخه ۱۴۰۳/۱۱/۰۸ هیئت قانون تعیین و تکلیف اراضی فاقد سند رسمی تصرفات مالکانه و بلامعارض بهناز صادق لفمجانی به شماره ملی ۰۰۱۳۲۳۵۳۸۹ در ششدانگ یک قطعه زمین باغ با کاربری زراعی-باغی به مساحت ۳۰۲۹/۳۹ متر مربع به شماره پلاک ۳۴۷ فرعی از ۶۴ اصلی واقع در قریه کلده بخش ۱۴ گیلان محرز گردید.

۵۰- برابر رای هیئت به شماره ۱۴۰۳۶۰۳۱۸۰۰۶۰۱۴۷۲۰ مورخه ۱۴۰۳/۱۱/۰۷ هیئت قانون تعیین و تکلیف اراضی فاقد سند رسمی تصرفات مالکانه و بلامعارض تهمینه عباسپور کلده به شماره ملی ۲۷۳۹۴۲۳۷۹۹ در ششدانگ یک قطعه زمین زراعی با کاربری زراعی-باغی به مساحت ۲۳۶۸/۹۹ متر مربع به شماره پلاک ۳۴۸ فرعی از ۶۴ اصلی واقع در قریه کلده بخش ۱۴ گیلان محرز گردید.

۵۱- برابر رای هیئت به شماره ۱۴۰۳۶۰۳۱۸۰۰۶۰۱۴۷۲۲ مورخه ۱۴۰۳/۱۱/۰۷ هیئت قانون تعیین و تکلیف اراضی فاقد سند رسمی تصرفات مالکانه و بلامعارض تامین عباسپور کلده به شماره ملی ۲۷۳۹۴۲۳۷۹۹ در ششدانگ یک قطعه زمین زراعی با کاربری زراعی-باغی به مساحت ۳۳۶۸/۱۴ متر مربع به شماره پلاک ۳۴۹ فرعی از ۶۴ اصلی واقع در قریه کلده بخش ۱۴ گیلان محرز گردید.

۵۲- برابر رای هیئت به شماره ۱۴۰۳۶۰۳۱۸۰۰۶۰۱۴۸۶۱ مورخه ۱۴۰۳/۱۱/۱۰ هیئت قانون تعیین و تکلیف اراضی فاقد سند رسمی تصرفات مالکانه و بلامعارض اسمعیل علیزاده لفمجان به شماره ملی ۲۷۳۸۶۱۹۴۸۷ در ششدانگ یک قطعه زمین باغ با کاربری زراعی-باغی به مساحت ۹۷۰/۲۳ متر مربع به شماره پلاک ۳۵۰ فرعی از ۶۴ اصلی واقع در قریه کلده بخش ۱۴ گیلان محرز گردید.

۵۳- برابر رای هیئت به شماره ۱۴۰۳۶۰۳۱۸۰۰۶۰۱۴۸۵۹ مورخه ۱۴۰۳/۱۱/۱۰ هیئت قانون تعیین و تکلیف اراضی فاقد سند رسمی تصرفات مالکانه و بلامعارض محمد رمضان‌زاده به شماره ملی ۲۷۳۸۶۱۹۳۰۴ در ششدانگ یک قطعه زمین زراعی با کاربری زراعی-باغی به مساحت ۱۳۱۶/۶ متر مربع به شماره پلاک ۳۵۱ فرعی از ۶۴ اصلی واقع در قریه کلده بخش ۱۴ گیلان محرز گردید.

۵۴- برابر رای هیئت به شماره ۱۴۰۳۶۰۳۱۸۰۰۶۰۱۴۸۵۶ مورخه ۱۴۰۳/۱۱/۱۰ هیئت قانون تعیین و تکلیف اراضی فاقد سند رسمی تصرفات مالکانه و بلامعارض محمود محمودی کلده به شماره ملی ۱۰۶/۷۸ در ششدانگ یک قطعه زمین باغ با کاربری زراعی-باغی به مساحت ۱۰۶/۷۸ متر مربع به شماره پلاک ۳۵۲ فرعی از ۶۴ اصلی واقع در قریه کلده بخش ۱

خبر

۷۰ درصد بنزین تولیدی پالایشگاه‌های کشور باکیفیت است

دبیر انجمن صنفی صنعت پالایش نفت در خصوص کیفیت بنزین تولیدی کشور گفت: حداقل ۷۰ درصد بنزین تولیدی پالایشگاه‌های کشور باکیفیت است.

به گزارش ایسنا، ناصر عاشوری امروز در نشست خبری با بیان این‌که صنعت پالایش نفت از بخش‌های استراتژیک و حیاتی اقتصاد کشور است و روی مسایل اقتصادی، سیاسی و حتی امنیتی اثر دارد، بنابراین باید حفظ و تقویت شود، اظهار کرد: در جنگ ۱۲ روزه شاهد بودیم نه تنها تولید کاهش نیافت بلکه برای جبران مصرف بالا، فرآورده‌های ویژه را هم در خط فرآورده‌های اصلی قرار دادند و بیشترین تولید را داشتند که کشور بی نیاز باشد.

وی با بیان این‌که ماهیت شرکت‌های پالایشی خطرآفرین است در ۲ سال اخیر بیش از ۲۰ نفر را از دست دادیم، کمتر صنعتی به این شکل ریسک و خطر بالا دارد، گفت: دلیل بالا بودن ریسک خطر و حادثه در صنعت پالایش را کهولت و سن بالای پالایشگاه‌هااست.

دبیر انجمن صنفی صنعت پالایش نفت افزود: برخی پالایشگاهها بیش از ۱۰۰ تا ۱۲۰ سال عمر دارند بنابراین با تعمیرات اساسی و اورهال کار می‌کنند و درواقع به اندازه سن بالایشان پرخطر هستند. این پالایشگاهها عمر مفید را از دست داده‌اند و نیاز به نگهداری و اورهال جدی دارند.

عاشوری با بیان اینکه در کشورهای پیشرفته مجموعه پالایشی را بروز کرده‌اند در کشور ما اچ‌اس‌ای پای کار است، افزود: اما به دلیل مستهلک شدن تجهیزات خطرات مضاعف می شود.وی با بیان این‌که با وجود همه مسائل یاد شده در ۹ سال گذشته سیر تولید ما صعودی بوده است، گفت: از تولید ۵۸ میلیون لیتر در روز بنزین و به همین میزان تولید گازوئیل به رقم ۱۱۵ تا ۱۲۰ میلیون لیتر در روز تولید بنزین و گازوئیل رسیده‌ایم و این روند همیشه صعودی بوده است.

دبیر انجمن صنفی صنعت پالایش نفت با بیان این‌که به لحاظ تولید به مرز خودکفایی رسیده‌ایم و میزان تولید تضمینی، منطقی و متعارف است اما، مصرف، قاچاق و صنعت خودروسازی سبب شده مصرف از تولید جلو بزند و روند افزایشی باشد، گفت: مشکل ناترازی سوخت از بخش تولید نشأت نمی‌گیرد، چرا که تولید فرآورده‌های نفتی از جمله بنزین و گازوئیل در ایران روندی مناسب و منطقی دارد اما روند مصرف و میزان قاچاق، غیرمنطقی و نیازمند ورود و اصلاح است.

عاشوری با بیان این‌که تولید خودروهای پرمصرف، ناوگان فرسوده و قاچاق، موجب پیشی گرفتن روند مصرف از روند تولید شده و ما مجبور به واردات بنزین و گازوئیل شده‌ایم، اظهار کرد: متوسط مصرف بنزین در سال جاری حدود ۱۳۰ میلیون لیتر در روز و متوسط تولید آن حدود ۱۲۰ میلیون لیتر در روز است.

وی با انتقاد از بازگشت قیمت‌گذاری فرآورده‌های ویژه به دولت گفت: ستاد تنظیم بازار یا سازمان برنامه و بودجه یا وزارت نفت نمی‌توانند قانونی که از ۸ سال پیش مصوبه هیئت وزیران دارد را بدون مصوبه جدید هیئت وزیران باطل کنند.

وی افزود: قیمت‌گذاری فرآورده‌های ویژه باید برعهده انجمن صنعت پالایش باشد اما اکنون به شرکت پالایش و پخش واگذار شده است.

جهان اقتصاد از بحران بی آبی گزارش می دهد

ایران در آستانه تشنگی مزمن

گلناز پرتوی مهر
گروه انرژی

صبح‌ها که از خواب بیدار می‌شویم، شیر آب را باز می‌کنیم و بی‌تأمل، دست و صورتمان را می‌شوییم، چای را دم می‌کنیم و ظرف‌ها را می‌شوییم. برای بسیاری از ما، جریان آب آن‌قدر عادی و همیشگی به نظر می‌رسد که به ندرت به این فکر می‌کنیم پشت این راحتی، چه زنجیره پیچیده و چه تراز شکننده‌ای از منابع و مصرف نهفته است. اما این روزها این تراز به‌شدت به هم خورده. ایران در قلب یک بحران کم‌آبی کم‌سابقه ایستاده است؛ بحرانی که نه فقط یک مشکل زیست‌محیطی، بلکه تهدیدی برای امنیت غذایی، مهاجرت جمعیت و حتی ثبات اجتماعی است.

ایران کشوری است که اقلیمش همیشه کم‌آب بوده، اما چیزی که امروز با آن روبه‌رو هستیم فقط «کم‌آبی طبیعی» نیست. ترکیبی از تغییرات اقلیمی جهانی، افزایش دما، کاهش بارش‌ها و البته مدیریت نادرست منابع آب، شرایطی را ساخته که بسیاری از کارشناسان آن را «بحران تمام‌عیار» می‌نامند. متوسط بارش سالانه در ایران حدود یک‌سوم میانگین جهانی است، اما الگوی مصرف ما گویی برای کشوری با رودخانه‌های دائمی و بارش‌های فراوان طراحی شده است.

کشاورزی ایران، که حدود ۹۰ درصد آب تجدیدپذیر کشور را مصرف می‌کند، هنوز در بسیاری از مناطق به روش‌های سنتی و غیربهینه آبیاری متکی است. زمین‌هایی که با کانال‌های روباز آبیاری می‌شوند، در مسیر انتقال تا رسیدن به ریشه گیاه، بخش بزرگی از آب را تبخیر یا هدر می‌دهند. نتیجه این می‌شود که ما هم منابع زیرزمینی را بیش از حد برداشت می‌کنیم و هم محصولات کم‌بازده را با بهای گزاف آبیاری. چاه‌های غیرمجاز در بسیاری از دشت‌ها سفره‌های آب زیرزمینی را تا حدی خالی کرده‌اند که در برخی نقاط پدیده فرونشست زمین به شکلی نگران‌کننده ظاهر شده؛ ترک‌هایی که آرام و بی‌صدا پیش می‌روند، اما به زیرساخت‌ها و روستاها آسیب جبران‌ناپذیر می‌زنند.

شهرها نیز سهم خود را در این داستان دارند. شبکه‌های فرسوده آب شهری باعث هدررفت میلیون‌ها مترمکعب آب می‌شوند. فرهنگ مصرف، به جای صرفه‌جویی، اغلب بر پایه وفور فرضی شکل گرفته است. شیرهای باز برای شستن خودرو، آبیاری باغچه‌های با گیاهان غیر بومی و شستن پیاده‌روها نمونه‌هایی از همین نگاه‌اند. این رفتارها در کشوری که در حال خشک‌تر شدن است، نه یک عادت ساده، که نوعی چشم بستن بر واقعیت است.

تغییرات اقلیمی هم در این میان نقش یک شتاب‌دهنده را بازی می‌کند. افزایش میانگین دما، بارش‌های نامنظم‌تر و کوتاه‌تر، و سیلاب‌های ناگهانی، چرخه طبیعی آب را مختل کرده‌اند. در ظاهر ممکن است فکر کنیم بارش‌های شدید جبران کمبود باران را می‌کنند، اما باران‌های سیلابی نه تنها سفره‌های زیرزمینی را تغذیه نمی‌کنند، بلکه گاهی خاک حاصلخیز را هم می‌شویند و با خود می‌برند.

این بحران پیامدهای فراتر از خشکی زمین دارد. امنیت غذایی در خطر است؛ وقتی محصولات کشاورزی به دلیل کمبود آب کاهش یابد یا کیفیتشان افت کند، وابستگی به واردات بیشتر می‌شود و این یعنی آسیب‌پذیری بیشتر در برابر نوسانات بازار جهانی و تحریم‌ها. از سوی دیگر، کم‌آبی به مهاجرت‌های داخلی دامن می‌زند. روستاهایی که منابع آبشان خشک می‌شود، خالی از سکنه می‌شوند و ساکنانشان به حاشیه شهرها پناه می‌آورند. این جابه‌جایی جمعیت می‌تواند فشار اجتماعی و اقتصادی بر شهرها را افزایش دهد و مسائل جدیدی بیافریند.

راه‌حل‌های بحران آب در ایران پیچیده اما ناممکن نیستند. نخستین گام، تغییر نگاه به آب است: از یک منبع بی‌پایان به یک سرمایه محدود و ارزشمند. این تغییر باید در سطح سیاستگذاری و فرهنگ عمومی هم‌زمان رخ دهد. در بخش کشاورزی، گذار به آبیاری قطره‌ای، کشت محصولات کم‌آب‌بر و اصلاح الگوی کشت ضروری است. این تغییرات نیازمند حمایت مالی و آموزشی دولت و مشارکت کشاورزان است. هیچ کشاورزی حاضر نیست محصولش را رها کند مگر آنکه بداند جایگزین پایدار و سودآورتری دارد.

در شهرها، کاهش هدررفت آب از طریق نوسازی شبکه‌های فرسوده و نصب تجهیزات کم‌مصرف می‌تواند اثر بزرگی داشته باشد. آموزش عمومی و تشویق به تغییر رفتار مصرفی باید با ابزارهای تشویقی و بازدارنده همراه باشد؛ تعرفه‌های پلکانی که مصرف‌کنندگان پرمصرف را وادار به صرفه‌جویی کند، یکی از این ابزارهاست.

تغذیه سفره‌های آب زیرزمینی با پروژه‌های آبخیزداری و احیای تالاب‌ها، نه‌تنها به پایداری منابع آب کمک می‌کند، بلکه تنوع زیستی را نیز حفظ می‌کند. همچنین بازچرخانی و استفاده مجدد از آب، به‌ویژه در صنایع و فضای سبز شهری، می‌تواند مصرف آب تازه را کاهش دهد.

اما شاید مهم‌تر از همه، همکاری منطقه‌ای و دیپلماسی آبی باشد. ایران با کشورهای همسایه‌اش رودخانه‌ها و منابع آبی مشترک دارد. بدون توافقات شفاف و همکاری مشترک، هر کشور ممکن است برای تأمین نیاز خود فشار بیشتری بر این منابع وارد کند، که در نهایت همه را متضرر می‌کند.

اگر امروز به بحران آب به‌عنوان یک اولویت ملی نگاه نکنیم، آینده‌ای دور نیست که کم‌آبی به مهم‌ترین عامل جابه‌جایی جمعیت، کاهش تولید و نارضایتی اجتماعی بدل شود. بحران آب صدای آرامی دارد؛ خبری از انفجار یا فروپاشی ناگهانی نیست. اما همین آرامی است که خطرش را بیشتر می‌کند، چون فرصت واکنش را تا وقتی از دست رفته که دیگر دیر شده، از ما می‌گیرد.

در نهایت، ما باید بپذیریم که آب فقط یک مایع شفاف در لیوان نیست؛ رشته‌ای است که همه چیز را از نان و برنج گرفته تا امنیت و آرامش به هم پیوند می‌دهد. اگر این رشته پاره شود، بازسازی آن، حتی با تمام پول و فناوری دنیا، کاری است بسیار دشوار. شاید وقت آن رسیده که به جای پُر کردن بی‌محابای لیوان، لحظه‌ای مکث کنیم و به تشنگی زمین گوش بدهیم.

ثبت بیش از ۱۶ هزار میلیارد تومان از مطالبات شرکت های پتروشمی اوره‌سازها در دفاتر دولت

با پیگیری‌ها و اقدامات مؤثر هلدینگ نفت و گاز پارسیان، بیش از ۱۶ هزار میلیارد تومان از مطالبات معوق شرکت‌های پتروشیمی اوره‌ساز بابت فروش کود اوره یارانه‌ای، در سال ۱۴۰۳ در دفاتر مالی دولت ثبت شد.

به گزارش روابط عمومی هلدینگ نفت و گاز پارسیان، بر اساس مصوبه هیأت وزیران، شرکت‌های پتروشیمی تولیدکننده اوره موظف‌اند حدود ۳۰ درصد از تولیدات خود را در قالب کود اوره با قیمت مصوب دولتی در اختیار وزارت جهاد کشاورزی قرار دهند. مابه‌التفاوت این نرخ با قیمت‌های کشف‌شده در بورس کالا، پس از انجام فرآیند حسابرسی و ثبت نهایی در وزارت جهاد کشاورزی، در چارچوب فرایند تسویه با دولت قرار می‌گیرد.

در سال جاری، با تلاش‌های هدفمند و مستمر مهندس هاشمی، بخش عمده‌ای از مطالبات شرکت‌های پتروشیمی پردیس، شیراز، کرمانشاه، خراسان، رازی و لردگان که از محل فروش کود یارانه‌ای به دولت ایجاد شده بود، در سامانه‌های مالی دولت ثبت و شناسایی شد. این اقدام، گامی مهم در راستای بهبود نقدینگی، تداوم تولید و ارتقای شفافیت مالی در این مجموعه‌ها به‌شمار می‌رود.

این دستاورد در شرایطی محقق شده که صنعت پتروشیمی کشور با چالش‌هایی نظیر محدودیت گاز خوراک، افزایش هزینه‌های تولید و محدودیت‌های نقدینگی مواجه بوده است. در چنین فضایی، پیگیری جدی برای ثبت و تسویه مطالبات معوق، تأثیر بسزایی در پایداری عملیاتی و توسعه این صنعت خواهد داشت.

کشاورزی در بن‌بست انرژی؛ راهکارها روی میز دولت است؟

در حالی‌که ناترازی مزمن در حوزه انرژی به یکی از چالش‌های ساختاری اقتصاد ایران تبدیل شده، فعالان بخش کشاورزی با صدایی بلندتر از همیشه نسبت به تبعات آن هشدار می‌دهند.

هامان هاشمی، نایب‌رئیس کمیسیون کشاورزی اتاق ایران، در گفت‌وگویی تأکید کرد: خاموشی‌های گسترده و بی‌برنامه، نه‌تنها به تولید محصول در مزرعه آسیب می‌زند، بلکه کل زنجیره تأمین و صنایع تبدیلی کشاورزی را وارد مرحله‌ای از زیان جدی کرده است؛ این قطعی‌ها باعث پایین‌آمدن تولید، افزایش هزینه‌های تعمیرات و نگهداری تجهیزات آبیاری و حتی آسیب به چاه‌های آب ـ از جمله ریزش و تخریب آن‌ها ـ می‌شود که در نهایت، زیرساخت‌های حیاتی بخش کشاورزی را فرسوده و امنیت غذایی کشور را با تهدیدی جدی مواجه می‌کند.

او با بیان اینکه موضوع «ناترازی انرژی» از یک چالش فنی صرف فراتر رفته و اکنون به یک بحران اقتصادی و اجتماعی در بخش کشاورزی بدل شده، گفت: در غیاب یک سیاست پایدار و هدفمند برای تأمین برق در مناطق کشاورزی، ما با کاهش ظرفیت تولید، افزایش هزینه‌ها، و ناتوانی در تأمین محصولات تازه‌خوری در بازار داخلی مواجه شده‌ایم. این فقط مشکل کشاورز نیست؛ این زنگ خطر برای امنیت غذایی کشور است.

بر اساس گفته‌های هاشمی، خاموشی‌های مکرر و ناپایدار در مناطق روستایی و کشاورزی، مستقیماً فعالیت‌های کلیدی مانند پمپاژ آب، مدیریت گلخانه‌ها و کارگاه‌های فرآوری را مختل می‌کند. او گفت: وقتی تأمین انرژی قطع می‌شود، بسیاری از مراحل زراعی و تولیدی متوقف می‌شوند و این در حالی است که در کشاورزی، زمان و شرایط محیطی نقشی حیاتی دارد.

او با اشاره به اینکه آسیب فقط محدود به مرحله تولید نیست، افزود: صنایع تبدیلی و کارخانه‌های فراوری وابسته به محصولات کشاورزی نیز در اثر ناپایداری برق، دچار وقفه‌های طولانی، فساد مواد اولیه و حتی تعطیلی کامل می‌شوند. هاشمی افزود: ما امروز شاهد زیان مضاعف کشاورز و صنعتگر هستیم. وقتی محصولی برداشت می‌شود اما امکان فرآوری یا بسته‌بندی سریع آن وجود ندارد، هم کشاورز متضرر می‌شود، هم کارخانه، و در نهایت مصرف‌کننده.

نایب‌رئیس کمیسیون کشاورزی در ادامه خاطرنشان کرد: یکی از پیامدهای ملموس این وضعیت، افزایش شدید فسادپذیری محصولات کشاورزی است. محصولات حساس مانند سبزیجات، صیفی‌جات و میوه‌ها اگر در زمان مناسب و شرایط سردخانه‌ای نگهداری نشوند، ظرف چند ساعت کیفیت خود را از دست می‌دهند. این یعنی اتلاف منابع، کاهش بهره‌وری، و تحمیل هزینه به بازار.

او افزود: در هفته‌هایی که خاموشی‌ها شدت می‌گیرد، عملاً امکان تأمین پیوسته و منظم محصولات تازه‌خوری در سطح کشور مختل می‌شود. مردم با گرانی، کمیابی و افت کیفیت روبرو می‌شوند؛ و این مستقیماً به امنیت غذایی ملی ضربه می‌زند.

هاشمی با صراحت اعلام کرد که ناترازی انرژی صرفاً یک مسئله مهندسی نیست، بلکه تأثیر آن به کل زنجیره ارزش کشاورزی سرایت کرده و باعث افزایش ریسک سرمایه‌گذاری در این حوزه شده است. او گفت: جذب سرمایه برای توسعه گلخانه‌ها، دامداری‌ها یا صنایع بسته‌بندی، بدون تضمین تأمین انرژی، ممکن نیست. هر خاموشی بی‌برنامه، به معنای چند قدم عقب‌گرد در تولید است.

هاشمی با تأکید بر اینکه مطالبه خانواده بزرگ کشاورزی از دولت، پاسخگویی روشن و ارائه راه‌حل فوری برای مدیریت بحران انرژی در این بخش است، گفت: بخش کشاورزی نمی‌تواند در اولویت آخر تأمین برق قرار بگیرد. کشاورز ما نمی‌تواند با وعده زندگی کند؛ او به برق پایدار، تجهیزات مدرن و پشتیبانی واقعی نیاز دارد.

او از دولت خواست بسته‌ای چندبخشی شامل توسعه انرژی‌های تجدیدپذیر، اعطای تسهیلات برای تجهیز واحدهای تولیدی به پنل‌های خورشیدی، تعرفه‌های ترجیحی و همکاری وزارتخانه‌های نیرو، جهاد کشاورزی و صمت را فوراً در دستور کار قرار دهد.

هاشمی در پایان هشدار داد: اگر ناترازی انرژی با همین روند ادامه یابد، در آینده نزدیک نه‌تنها تولید محصولات کشاورزی به خطر می‌افتد، بلکه امنیت غذایی و معیشت میلیون‌ها نفر نیز در معرض تهدید جدی قرار می‌گیرد. بحران برق، اکنون دیگر فقط یک مسئله فنی نیست؛ این بحران کشاورزی، اقتصاد و حتی اعتماد عمومی است.

جهان اقتصاد
WWW.JAHANEGHTESAD.COM

سه شنبه ۲۱ مرداد ماه ۱۴۰۴
سال سی‌ودوم • شماره ۸۷۶۸

سرپرست مخابرات منطقه اصفهان عنوان کرد:

مخابرات منطقه اصفهان جایگاه هشتم رو در سطح کشور دارد

زینت هلیلی /خبرنگار جهان اقتصاد
اصغر فارقلیطیان سرپرست مخابرات منطقه اصفهان با حضور در مجتمع مطبوعاتی شهر اصفهان با اصحاب رسانه دیدار و گفتگو کرد.
، مهندس فارقلیطیان در این نشست که با حضور غیر منتظره ی استاندار محترم دکتر جمالی نژاد و همچنین مدیرکل روابط عمومی و امور بین الملل استانداری اصفهان همراه بود، ضمن تبریک روز خبرنگار به اصحاب رسانه، از نقش کلیدی خبرنگاران در آگاهی بخشی و توسعه جامعه تقدیر کرد.
وی ضمن ابراز خرسندی از حضور دوباره در جمع اصحاب رسانه با اشاره به جایگاه ویژه شغل خبرنگاری گفت: «عرصه خبرنگاری هم عشق است، هم کار، هم پر از دغدغه. حقیقتا تبریک گفتن به شما سخت است؛ اما خدمت شما تبریکی از عمق وجود تقدیم می‌کنم.»
سرپرست مخابرات منطقه اصفهان با تأکید بر پیچیدگی‌ها و سختی‌های این حرفه افزود: «با همه سختی ها و پیچیدگی های شغلی، روشنگری‌های شما به رشد و شکوفایی منجر می‌شود و آگاهی جامعه را افزایش می‌دهد.»
ایشان همچنین ابراز امیدواری کرد که با همراهی رسانه‌ها، بتوان مشکلات حوزه مخابرات را بهتر شناسایی و حل کرد و گفت: «کار خبرنگاران جمع آوری اطلاعات است و کار ما ایجاد ارتباطات. با هم افزایی می‌توانیم مسیر توسعه را هموار کنیم.»
رشد ۱۴ پله ای مخابرات منطقه اصفهان
مهندس فارقلیطیان با اشاره به عملکرد سال گذشته مخابرات منطقه اصفهان گفت: مخابرات استان اصفهان در سال گذشته با وجود مشکلات موجود، موفق به رشد ۱۴ رتبه‌ای در سطح مخابرات مناطق کشور شده و اکنون در جایگاه هشتم قرار دارد.
وی با اشاره به اقدامات صورت گرفته در شش ماهه تصدی سرپرستی مخابرات منطقه اصفهان بیان کرد: تجمیع نیروهای زبده در ستاد مخابرات برای تخصصی‌تر شدن خدمات و پاسخ‌گویی بهتر به نیازهای مشترکین، نوسازی ژنراتورها و جایگزینی باتری های فرسوده برای کاهش قطعی تجهیزات در زمان قطع برق، توسعه شبکه فیبر نوری با هدف کاهش سرقت، افزایش سرعت و امنیت ارتباطات، پیگیری جهت اجرای پروژه تجهیز ارگان‌ها و شهرک‌های صنعتی به فیبر نوری در راستای توسعه صنعت و درآمدزایی صنایع استان، پیشبرد پروژه شهر هوشمند و اینترنت اشیاء با همکاری شهرداری و سایر نهادها از جمله اقداماتی است که در طول این شش ماه با تلاش و همکاری کارکنان خدوم مخابرات صورت گرفته است.
پروژه های در دست اجرا و برنامه های توسعه‌ای مخابرات استان
سرپرست مخابرات منطقه اصفهان در ادامه به تشریح برنامه های آتی این مجموعه پرداخت و عنوان کرد: تا هفته دولت امسال به حول و قوه الهی و با تلاش شبانه روزی کارکنان مخابرات منطقه اصفهان، ۵۱۹ پروژه در حوزه ثابت و سیار با اعتباری بالغ بر ۳۶۲ میلیارد تومان در سطح استان به بهره برداری خواهد رسید که نقش بسزایی در توسعه زیرساخت های ارتباطی استان و بهبود کیفیت سرویس های مخابراتی خواهد داشت.
گفتنی است؛ در پایان این دیدار، به رسم یادبود هدایایی از سوی مخابرات منطقه اصفهان به خبرنگاران و اصحاب رسانه ی حاضر در جلسه اهدا شد.

آموزش دفاتر پیشخوان دولت برای ثبت‌نام متقاضیان نیروگاه‌های خورشیدی در استان مرکزی

داوودی /خبرنگار جهان اقتصاد
شرکت توزیع نیروی برق استان مرکزی با هدف تسهیل فرآیند توسعه انرژی‌های تجدیدپذیر در سطح استان مرکزی،دوره‌های آموزشی ویژه‌ای را برای دفاتر پیشخوان دولت برگزار کرد.
به گزارش روابط عمومی شرکت توزیع نیروی برق استان مرکزی، در راستای اجرای سیاست‌های کلان کشور در حوزه توسعه انرژی‌های پاک و بهره‌گیری از ظرفیت مردمی برای احداث نیروگاه‌های خورشیدی انشعابی، آموزش جامع ثبت‌نام متقاضیان احداث نیروگاه خورشیدی از طریق سامانه ملی «مهرسان» به دفاتر پیشخوان دولت ارائه شد.در این دوره آموزشی، شرکت‌کنندگان با مراحل مختلف ثبت‌نام، بارگذاری مدارک، انتخاب ظرفیت، دریافت تأییدیه‌ها و پیگیری وضعیت درخواست از طریق سامانه مهرسان آشنا شدند.
همچنین جزئیات مربوط به قراردادهای خرید تضمینی برق و فرآیند اتصال به شبکه نیز برای دفاتر تشریح شد.
مهندس محمد نیکویی، معان فروش و خدمات مشترکین شرکت توزیع نیروی برق استان مرکزی در این دوره ضمن تأکید بر نقش دفاتر پیشخوان به‌عنوان پل ارتباطی میان مردم و دستگاه‌های اجرایی، اظهار داشت:با ارتقای سطح آگاهی و آموزش دقیق دفاتر، نه‌تنها کیفیت خدمات ارتقا می‌یابد، بلکه مسیر ورود مردم به حوزه سرمایه‌گذاری در انرژی‌های پاک نیز هموارتر خواهد شد.
وی افزود: در شرایطی که کشور نیازمند تنوع‌بخشی به منابع تولید برق و مقابله با بحران‌های زیست‌محیطی است، توسعه نیروگاه‌های خورشیدی خانگی و انشعابی یک راهکار قابل اتکاست و مشارکت دفاتر پیشخوان در این مسیر، ضرورتی اجتناب‌ناپذیر محسوب می‌شود.
نیکویی هدف از برگزاری این آموزش‌ها، افزایش دقت در ثبت اطلاعات متقاضیان، کاهش مراجعات حضوری به ادارات برق و تسریع در صدور مجوز احداث نیروگاه‌های خورشیدی عنوان کرد.
گفتنی است ،متقاضیان احداث نیروگاه‌های خورشیدی می‌توانند از طریق دفاتر پیشخوان آموزش‌دیده، فرآیند ثبت‌نام خود را آغاز و مدارک لازم را در سامانه مهرسان بارگذاری نمایند.

حفر ۱۹ حلقه چاه آب برای عبور از تنش آبی در ساوه

مدیرعامل شرکت آب و فاضلاب استان مرکزی گفت: در راستای مقابله با چالش‌های ناشی از تنش آبی و تأمین آب مورد نیاز کشاورزی و شرب در شهرستان ساوه، ۱۹ حلقه چاه آب جدید در این شهرستان حفر شده که امید است به کاهش مشکلات آب‌رسانی کمک کند.
سعید سرآبادانی روز یکشنبه در نشست خبری افزود: عملیات ساخت خطوط انتقال آب و برق برای پنج حلقه از مجموع این ۱۹ حلقه چاه در حال انجام است و پیش‌بینی می‌شود تا پایان شهریورماه به اتمام برسد. این زیرساخت‌ها به ارتقای سیستم آبرسانی و افزایش بهره‌وری استفاده از منابع آبی در ساوه کمک خواهند کرد.
وی با اشاره به الگوی مصرف آب در اراک که معادل ۱۳ هزار لیتر در ثانیه برای هر مشترک است، افزود: حدود ۴۹ درصد از مشترکان استان مرکزی در حال حاضر میزان مصرف آب خود را در حد الگوی تعیین‌شده رعایت می‌کنند. این نشان‌دهنده ضرورت فرهنگ‌سازی بیشتر در زمینه مصرف بهینه آب و ارتقاء آگاهی مردم در این زمینه است.
مدیرعامل شرکت آب و فاضلاب استان مرکزی تصریح کرد: ۵۱ درصد از مشترکان در این استان، مصرف آب بیشتری از الگوی تعیین‌شده دارند که این میزان معادل ۷۲ درصد از کل مصرف منابع آبی استان است. این وضعیت نشان‌دهنده لزوم مدیریت بهینه مصرف آب و توجه بیشتر به راهکارهای کاهش مصارف غیرضروری است تا بتوان به حفظ منابع آبی و تأمین نیازهای آینده کمک کرد.
فرسودگی ۶۰ درصد خطوط انتقال آب استان مرکزی
سرآبادانی افزود: ۶۰ درصد خطوط انتقال آب استان مرکزی فرسوده است و بیش از ۱۰ هزار میلیارد ریال برای نوسازی آن اعتبار نیاز است.
وی با اشاره به قیمت ناچیز آب‌بها، تصریح کرد: هر مترمکعب آب با ۵۰ هزار ریال در اختیار مشترکان قرار می‌گیرد درحالی که با انتقال آب از دریا، باید پنج یورو هزینه کرد.
مدیرعامل شرکت آب و فاضلاب استان مرکزی اضافه کرد: آخرین برنامه، برای عبور از تنش آبی و ناکافی بودن منابع، شیرین‌سازی آب دریا و انتقال است.سرآبادانی به طرح‌های توسعه‌ای در مناطق جمعیتی استان اشاره کرد و افزود: لازم است در طرح هشت هزار و ۱۰۰ واحدی اراک، آب شرب و مصرف از هم منفک و جداسازی به عنوان مدیریت مصرف مورد توجه قرار گیرد.
فعالیت ۵۱ واحد آب شیرین‌کن در استان مرکزی
وی به کاهش کیفیت آب در برخی مناطق استان اشاره کرد و گفت: برای مصرف با کیفیت لازم است استفاده از آب شیرین‌کن در این مناطق توسعه یابد و فرهنگ استفاده از آن در بین مشترکان مورد توجه قرار گیرد.
مدیرعامل شرکت آب و فاضلاب استان مرکزی درباره تامین آب شهر جدید امیرکبیر هم گفت: برخی تامین آب برای این شهر را با افق ۲۵ هزار نفر و برخی تا افق جمعیتی ۱۰۰ هزار نفر ترسیم کرده‌اند که برای این منظور، یک چاه در منطقه هفتادقله حفر شده است.
سرآبادانی افزود: شرکت آب منطقه‌ای مرکزی برای ۴۰ هزار نفر جمعیت در شهر جدید امیرکبیر، قول تامین ۶۰ لیتر بر ثانیه از چاه هفتاد قله را داده است.
وی با تاکید به بروز پدیده خشکسالی که در سالهای اخیر شدت یافته تصریح کرد: بارندگی درازمدت در استان مرکزی ۴۰ درصد کاهش داشته و برخی شهرها و روستاهای استان درگیر تنش آبی هستند.وی خاطر نشان کرد: اراک و ساوه جزو هشت شهر در سطح کشور هستند که دارای تنش آبی معرفی شده‌اند.
مدیرعامل شرکت آب و فاضلاب استان مرکزی گفت: طبق برآورد سازمان هواشناسی، امسال برای پاییز بارندگی کمتر از نرمال پیش‌بینی شده است و این شرایط سخت تا آذر ادامه دارد.
سرآبادانی افزود: منابع آبی استان مرکزی از ۹۵۰ حلقه چاه آب، سدهای کمال صالح و الغدیر ساوه، آب سد کوچری و خطوطی از سد زاینده‌رود تامین می‌شود.
وی خاطر نشان کرد: ۸۶۶ مخزن آب با ظرفیت ۴۳۰ هزار مترمکعب وظیفه برای ذخیره آب در این استان پیش‌بینی شده است.
مدیرعامل شرکت آب و فاضلاب استان مرکزی با بیان اینکه، ۱۸ آزمایشگاه آب در استان فعال هستند، گفت: این استان در تعداد آزمایشگاه‌های آب، جزء استان‌های پیشرو در سطح ملی است.
سرآبادانی افزود: استفاده از سایه‌بان کولر، اصلاح نشتی کولر به صورت دوره‌ای، استفاده از دستگاه کاهنده فشار، پرهیز از شستن خودرو و حیاط و کاهش زمان استحمام از شیوه‌های مدیریت مصرف آب است.
وی خاطر نشان کرد: شرکت آبفا استان، هیچ قطع آب با برنامه‌ای در اراک ندارد درحالی که تعداد زیادی از شهرهای کشور قطعی درازمدت دارند.
وی تصریح کرد: منابع آبی در پاییز به حداقل ممکن می‌رسد بنابراین مردم باید صرفه‌جویی را جدی‌تر بگیرند.
آب مورد نیاز استان مرکزی از ۷۲۶ حلقه چاه، ۴۲ رشته چشمه و ۲۶ رشته قنات تامین می‌شود.
این استان در بخش شهری ۳۳۷ هزار و در روستاها ۱۶۹ هزار مشترک دارد

تجدید بیعت مردم اقلید فارس «زادگاه شهید اقتدار» با آرمان‌های مقاومت

آیین باشکوه و معنوی چهلمین روز شهادت شهید اقتدار، سردار ابوالفضل نیکویی، خادم‌الرضا و از فرماندهان سرافراز جبهه مقاومت، با حضور پرشور مردم و همرزمانش در اقلید برگزار شد.
آیین چهلمین روز شهادت سردار ابوالفضل نیکویی، از فرماندهان برجسته جبهه مقاومت و خادم آستان قدس رضوی، با حضور پرشور مردم، مسئولان و خادمیاران رضوی در زادگاهش شهرستان اقلید برگزار شد .
این شهید والامقام که در جبهه‌های مقاومت به حاج یونس شهرت یافته بود، از همرزمان نزدیک سپهبد شهید حاج قاسم سلیمانی، فرمانده سپاه قدس، به شمار می‌رفت و عمر خود را وقف صیانت از آرمان‌های اسلام و انقلاب اسلامی کرد.
خرمشهرهای پیش رو؛ نیازمند وحدت و ایمان ملت
سردار سرتیپ پاسدار محمدجعفر اسدی، معاون بازرسی قرارگاه مرکزی خاتم‌الانبیا(ص)، در این آیین معنوی با اشاره به پیام رهبر معظم انقلاب اسلامی درباره خرمشهرهای پیش رو، ضرورت پایداری ملت ایران در برابر جنگ اقتصادی و توطئه‌های چندلایه دشمنان را یادآور شد و اظهار داشت: همان گونه که ملت ایران در دفاع مقدس و در حماسه‌های بزرگی چون فتح خرمشهر و جنگ ۱۲ روزه غزه سرافراز آمد، امروز نیز با وحدت کلمه و ایمان به خدا، پیروز میدان خواهد بود.
وی افزود: دشمنان انقلاب با جنگ ترکیبی، فشار اقتصادی و نبرد رسانه‌ای، به دنبال تضعیف روحیه ملت ایران هستند اما حضور میلیون‌ها جوان مؤمن و انقلابی در صحنه و خون شهیدانی همچون حاج یونس، سد محکمی در برابر این تهدیدات است.
خادمی که در میدان نبرد پیشتاز بود
سردار اسدی خاطرنشان کرد: خادم‌الرضا، سردار شهید نیکویی، هم در عرصه نظامی و اطلاعاتی و هم در خدمت به آستان مقدس امام رضا(ع) نمونه‌ای بارز از اخلاص و ایثار بود. این شهید والامقام با جان‌فشانی در برابر رژیم صهیونیستی نشان داد خادمی اهل‌بیت(ع) فقط در خدمت‌گزاری به زائران نیست بلکه دفاع از حریم ولایت را در میدان نبرد معنا می‌کند.
بیعت دوباره مردم اقلید با شهیدان مقاومت
حجت‌الاسلام‌والمسلمین مجید گشول، امام‌جمعه شهرستان اقلید، نیز با بیان اینکه شهیدان ستون‌های استوار انقلاب اسلامی هستند، اظهار داشت: شهیدانی چون حاج یونس، با ایثار جان خود عزت و امنیت امروز ما را تضمین کردند و درس‌آموزی از سیره آن‌ها، نیاز اصلی جامعه امروز است.
وی افزود: سردار شهید نیکویی نه تنها فرمانده‌ای نظامی و مدافع حرم بود، بلکه با روحیه پدرانه، امید و انگیزه را به نیروهای جوان منتقل می‌کرد و ما باید این روحیه جهادی را در نسل جوان تقویت کنیم.
حجت‌الاسلام‌والمسلمین گشول خاطرنشان کرد: مردم انقلابی شهرستان اقلید با حضور گسترده در این آیین معنوی و باشکوه، بار دیگر با آرمان‌های شهدا بیعت کردند و نشان دادند که یاد و راه سردار شهید نیکویی هرگز در غبار فراموشی نخواهد رفت.
ادای احترام خادمیاران رضوی به مقام شامخ شهید حاج یونس در چهلمین روز شهادتش
محمدمهدی شریفی، دبیر کانون خدمت رضوی شهرستان اقلید، نیز اظهار داشت: سردار شهید حاج ابوالفضل نیکویی، مشهور به حاج یونس، از فرماندهان سپاه قدس و همراهان نزدیک شهید حاج قاسم سلیمانی بود که سال‌ها حضوری مؤثر در محور مقاومت داشت.
وی افزود: این شهید والامقام در حملات ددمنشانه رژیم منحوس صهیونیستی در تهران به شهادت رسید و به همرزمان شهیدش پیوست. پیکر این سردار شهید حاج ابوالفضل نیکویی در جوار یارانش در گلزار شهدای امامزاده عبدالرحمن(ع) اقلید به خاک سپرده شد.
شریفی خاطرنشان کرد: حضور خادمیاران رضوی در این مراسم، نشانه عمق پیوند معنوی خانواده بزرگ خادمان امام رضا(ع) با فرهنگ ایثار و شهادت است. یاد و نام حاج یونس همچون مشعلی فروزان در دل‌ها زنده خواهد ماند و الگویی از مجاهدت، اخلاص و خدمت بی‌منت به اسلام و ولایت برای نسل امروز و فردا خواهد بود.
عهدی تا ابد با آرمان‌های انقلاب اسلامی و مقاومت
این آیین، نه فقط یادبودی برای سردار شهید نیکویی، بلکه صحنه‌ای برای تجدید پیمان با آرمان‌های مقاومت بود؛ پرچمی که شهید حاج یونس برافراشت، بر دوش نسل‌های بعدی همچنان به اهتزاز خواهد ماند.

اخبار

مشکلات آب آذربایجان شرقی بررسی شد

سیما نیکرفتار /خبرنگار جهان اقتصاد
استاندار آذربایجان شرقی همراه با اعضای مجمع نمایندگان استان در مجلس شورای اسلامی و مدیران حوزه آب استان در جلسه‌ای با وزیر نیرو که سه ساعت و نیم طول کشید، به بررسی مشکلات پیش روی استان در حوزه آب و طرح‌های در دست اجرا در این زمینه پرداختند.
در این جلسه درباره ضرورت اتخاذ راهکارهای عملی برای جلوگیری از برداشت غیرمجاز آب در مناطق بالادست تامین آب شرب تبریز گفت‌وگو و تبادل نظر شد.
تشویق و ترغیب مردم به صرفه جویی در مصرف آب از دیگر محورهای جلسه کاری استاندار آذربایجان شرقی و معاون عمرانی وی، اعضای مجمع نمایندگان استان در مجلس و مدیران حوزه آب و رییس سازمان مدیریت و برنامه ریزی استان با وزیر نیرو و معاونان و مدیران این وزارتخانه بود.
شرکت کنندگان در این جلسه در مورد تسریع در اجرا و تکمیل طرح انتقال آب ارس، بحث و تبادل نظر کردند. همچنین اتخاذ تدابیر لازم و اورژانسی برای عبور از تنش آبی مبتلا به استان به ویژه تبریز در تابستان جاری، از دیگر محورهای این جلسه کاری بود.

قطع ۳۲۲ مورد استفاده غیرمجاز از گاز طبیعی در کرمانشاه طی سه‌ماهه نخست سال

سمیرا اسدی/خبرنگار جهان اقتصاد
ناصر حسینی، مدیرعامل شرکت گاز استان کرمانشاه با اشاره به اقدامات نظارتی و عملیاتی این شرکت در سه‌ماهه نخست سال ۱۴۰۴، گفت: در این مدت، ۳۲۲ مورد استفاده غیرمجاز و سرقت گاز طبیعی توسط همکاران پرتلاش واحد امداد و گازرسانی شناسایی و جریان گاز این مشترکان متخلف قطع شد.
وی با بیان اینکه استفاده غیرمجاز از گاز طبیعی علاوه بر خسارت مالی، تهدیدی جدی برای ایمنی شبکه و شهروندان به‌شمار می‌رود، افزود: گاز طبیعی سرمایه‌ای ملی است و حفاظت از آن نیازمند همکاری و هوشیاری همگانی است.
مدیرعامل شرکت گاز استان کرمانشاه با تأکید بر لزوم برخورد قانونی با متخلفان، اظهار داشت: تمامی موارد شناسایی‌شده، جهت طی مراحل قانونی به مراجع ذی‌ربط معرفی شده‌اند و روند پیگیری پرونده‌ها در دستور کار واحد حقوقی شرکت قرار دارد.
حسینی ضمن تقدیر از تلاش‌های مستمر و شبانه روزی کارکنان واحد امداد گفت: این واحد با نظارت دقیق و حضور میدانی در مناطق شهری و روستایی، نقش مهمی در ارتقاء ایمنی شبکه و جلوگیری از تخلفات ایفا می‌کند.
وی در پایان از مردم خواست در صورت مشاهده هرگونه مصرف غیرمجاز یا دستکاری در تجهیزات گاز، مراتب را از طریق سامانه ۱۹۴ گزارش دهند تا با اقدامات به‌موقع، از بروز حوادث ناگوار و تضییع حقوق سایر مشترکان جلوگیری شود.

رشد ۱۷ درصدی تردد ناوگان سنگین در جاده‌های استان مرکزی در طرح اربعین

معاون فنی و راه روستایی اداره کل راهداری و حمل و نقل جاده‌ای استان مرکزی از زشد ۱۷ درصدی تردد ناوگان سنگین در جاده‌های استان در طرح اربعین خبر داد.
به گزارش روابط عمومی اداره کل راهداری و حمل و نقل جاده‌ای استان مرکزی، محمد محسنی اظهار کرد: تردد خودروها در محورهای مواصلاتی استان توسط سامانه‌های هوشمند به صورت برخط ثبت می‌شوند؛ بر این اساس و همزمان با شروع طرح اربعین از ۴ مردادماه سال جاری تاکنون(۱۸ مردادماه) ۱۲ میلیون و ۹۵۰ هزار خودرو در شبکه راه‌های استان تردد داشته‌اند.
وی بیان کرد: از این تعداد تردد، ۲ میلیون و ۳۷۹ هزار مورد مربوط به ناوگان سنگین بوده که نسبت به مدت مشابه سال گذشته در طرح اربعین ۱۷ درصد افزایش داشته است. معاون فنی و راه روستایی اداره کل راهداری و حمل و نقل جاده‌ای استان مرکزی ادامه داد: همچنین تردد ناوگان اتوبوسی نیز با ۹ درصد افزایش نسبت به مدت مشابه سال گذشته در طرح اربعین به ۷۵ هزار و ۵۲ مورد رسیده است.
محسنی ادامه داد: طی این مدت بیش از ۴ میلیون و ۸۰۰ هزار خودرو نیز به استان وارد و یا خارج شدند که بر این اساس استان مرکزی بعد از تهران و البرز در رتبه سوم کشور در بحث ورود و خروج وسایل نقلیه قرار گرفته است.
وی یادآور شد: آزادراه ساوه — تهران و اراک–شازند و اراک سلفچگان سه محور پرتردد استان در این روزها بوده‌اند

اربعین؛ پیوند میزبان و مهمان در موکب‌های همدان

اربعین در همدان روایت همسفر شدن دل‌هاست؛ جایی که مهمانی و میزبانی رنگ می‌بازد و همه خدمتگزار راه حسین(ع) می‌شوند.
خبرگزاری مهر، گروه استان‌ها: در میان هزاران موکب پراکنده در عراق، موکب‌های استان همدان جایگاه ویژه‌ای دارند؛ چرا که ۱۰۰ درصد مردمی اداره می‌شود. اینجا خبری از بودجه سازمانی یا پشتوانه اداری نیست. سرمایه این مواکب، همان ایمان و همت بازاری و کشاورز، معلم و کارگر، دانشجو و خانه‌دار است.
قصه‌ها از همان خانه‌های گلین و کوچه‌پس‌کوچه‌های همدان آغاز می‌شود. پیرزنی در روستای علیصدر، کیسه‌ای برنج از ذخیره زمستانی‌اش را برای موکب می‌فرستد: «پسرم! شاید نتوانم بیایم کربلا، ولی بوی این برنج، نیت من را می‌رساند». در تویسرکان، یک باغدار گردوی تازه‌چیده‌اش را بار می‌زند تا به زائران برسد.دامداری در کبودرآهنگ یک رأس گوسفند نذر کرده و می‌گوید: «حسین‌جان، این هم سهم من از این سفره.» همان شب، این گوشت در قابلمه‌های بزرگ مواکب نجف می‌جوشد و میان هزاران زائر تقسیم می‌شود.
فضای داخل موکب‌های همدان گرم و پرشور است. پیرمردی با لباس ساده کنار دیگ ایستاده، با ملاقه‌ای بزرگ حلیم می‌کشد. جوانی با دست‌های آغشته به آرد نان تازه از تنور درمی‌آورد و روی میزهای بلند می‌چیند. چند دختر دانشجو پشت میزهای کوچک، لیوان‌های چای و قهوه عراقی را بین زائران پخش می‌کنند.
این‌جا تفاوتی بین میزبان و میهمان نیست. همه در خدمت هم‌اند. گاهی حتی زائران خسته، بعد از کمی استراحت، داوطلب کار در موکب می‌شوند؛ یکی ظرف می‌شوید، دیگری کمک به خرد کردن سبزی یا پوست گرفتن سیب‌زمینی می‌کند.شمردن کمک‌ها کار بیهوده‌ای است، چون ارزش هر هدیه نه در وزن و قیمت، که در نیت نهفته است. یک نوجوان ۱۵ ساله در همدان با پس‌انداز اندکش یک کارتن آب معدنی خرید و به موکب رساند. یک مغازه‌دار بخش مهمی از کولرهای فروش‌نرفته‌اش را ارسال کرد تا هوای داخل چادرها خنک شود.رستوران‌داری که نتوانست به کربلا بیاید، روزانه چند دیگ خورشت آماده می‌کند و با اولین کامیون حمل‌شده از همدان راهی مرز می‌کند. حتی کودکان هم سهم دارند؛ نقاشی‌هایی با مضمون «حب‌الحسین» و پرچم‌هایی که با دست‌های کوچک رنگ‌آمیزی شده‌اند، به ستون‌های موکب‌ها آویخته می‌شود و نگاه هر رهگذری را جلب می‌کند.

جهان اقتصاد

نخستین روزنامه اقتصادی ایران تأسیس: ۱۳۷۰

WWW.JAHANEGHTESAD.COM

صاحب امتیاز و مدیر مسئول:
زنده یاد خلیل محمودی
(درحال تغییر صاحب امتیاز)
زیر نظر شورای سردبیری
•قائم‌مقام: مهرناز خوشبخت

سرمایه‌گذاری برای تولید

•گروه نفت انرژی : گلناز پرتوی مهر
•گروه اقتصاد : راضیه احمد وند
•گروه صنعت و معدن : مهرناز خوشبخت
•گروه زیربنایی : رضا پور حسین
•گروه بازار و سرمایه : زهرا عسگری
• مدیر امور فنی : وحید قهرمان
• مدیرامور شهرستان ها: آمنه قدیم پرست
مدیر امور مالی: زهرا طاهروردیان
• آدرس: خیابان انقلاب نرسیده به میدان فردوسی بعداز پل کالج نبش کوچه براتی پلاک ۱۶ طبقه ۳ واحد ۶
تلفن : ۶۶۷۱ ۳۰۶۹
-۰۲۱ ۶۶۷۲۶۷۹۰

تلفن سازمان آگهی ها :
۶۶۷۲۶۷۹۰-۰۹۰۱۳۹۱۵۶۳۴
۰۲۱
•کد پستی: ۱۱۳۱۸۵۶۶۳۴
• روابط عمومی:
۶۶۷۲۶۷۹۰ -۰۹۱۲۰۲۹۳۳۵۸
۰۲۱
• چاپخانه: چاپ شاخه سبز
• پخش سراسری: احمد جراری
• امور مشترکین دفتر مرکزی:
ساختمان مرکزی روزنامه
• تلفن: ۶۶۷۲۶۷۹۰-۰۲۱
• جهان اقتصاد عضو تشکل‌های صنفی «انجمن صنفی مدیران روزنامه‌های غیر دولتی»، «انجمن مدیران نشریات ایران» و «تعاونی مطبوعات کشور» است.
• ایمیل: jahan@gmail.com۱۳۷۱

•سه شنبه • ۲۱ مرداد ماه ۱۴۰۴
• سال سی‌ودوم • شماره ۸۷۶۸

کارتون روز

محسن رفیعی

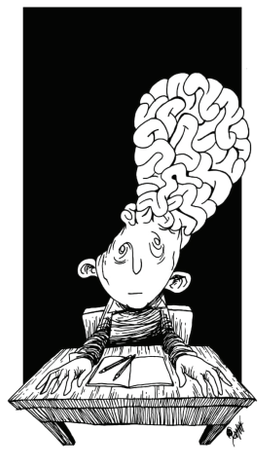

سمپاد

اینفوگرافی

«کودکی» به دنبال صلح است؛ خاطره‌ای از بازیگر خردسال فوت شده!

لیلا نیکزاد کارگردان فیلم کوتاه «کودکی» با اشاره به رویکرد صلح‌طلبانه این فیلم گفت که سلین حسین‌پور بازیگر فوت شده این فیلم منتظر بود که «کودکی» را در جشنواره فیلم فجر تماشا کند.

لیلا نیکزاد کارگردان فیلم کوتاه «کودکی» در گفتگو با خبرنگار مهر درباره ایده اولیه ساخت این فیلم عنوان کرد: در جهانی که بمب و موشک و تفنگ جزو دارایی‌های هر کشوری محسوب می‌شود، برخورد نزدیک داشتن با پدر و دختر فیلم «کودکی» بسیار آسان است، فقط کافی است سرمان را بچرخانیم. عشق، صلح و دوستی مضامینی هستند که همیشه من را برای ساخت فیلم ترغیب می‌کنند. «کودکی» برخلاف ژانر خود که جنگی محسوب می‌شود، به دنبال صلح است و این اولین چیزی بود که من را مجذوب خود کرد. ایده اولیه را که از پناه خدایاری شنیدم، مطمئن شدم این ایده می‌تواند به فیلمنامه‌ای تبدیل شود که برای ساختش تعلل نکنم.

وی با اشاره به رویکرد صلح‌طلبانه «کودکی» گفت: نحوه مواجه من با جنگ همواره از سمت صلحِ آن خواهد بود و این مهمترین زاویه دید شخصی بندهَ برای پرداختن به موضوعات جنگی است. موضوع امیدوارکننده در هر جنگی، همان صلحی است که می‌تواند کنار آن قرار گیرد.

این کارگردان تاکید کرد: نمی‌دانم آرزوی داشتن جهانی بدون جنگ، جهانی سرتاسر صلح، جهانی که در آن اسلحه‌ها به سمت هیچ کودکی نشانه نمی‌رود، تا چه حد ممکن است اما تلاشی هرچند کوچک برای تحقق این جهان چیزی است که از آن دست نخواهم کشید.

وی در پاسخ به این پرسش به اینکه آیا در فیلم «کودکی» نسبت به شخصیت‌ها و موقعیت‌ها نگاه نمادینی داشته است، توضیح داد: هیچ یک از عناصری که در «کودکی» وجود دارد بی دلیل نیست، از جای قرارگیری دوربین گرفته تا لباس و رنگ لباسی که بر تن کاراکترهای قصه است. برای مثال در سکانس شروع فیلم، بازی پدر و دختر نه تنها یک نگاه سمبلیک و ضد جنگ دارد بلکه یادآور بسیاری از مسائلی است که در جهان واقعی برای کودکان در حال رخ دادن است.

نیکزاد با اشاره به الهام گرفتن از فیلم «فهرست شیندلر» گفت: لباس قرمز و موهای کوتاه و طلایی سلین در فیلم، دقیقاً کپی شده از دخترکِ قرمز پوش فیلم «فهرست شیندلر» است، تنها به این قصد که مخاطب پیغام اصلی آن فیلم را، در لباس دخترک فیلم من بازآفرینی و دوباره آن پیام را برای خود مرور کند.

وی درباره لوکیشن فیلمبرداری گفت: تمام فیلم در ارومیه فیلمبرداری شد و من برای اولین بار بود که در آن جغرافیا حاضر می‌شدم.

این کارگردان با اشاره به درگذشت سلین حسین‌پور بازیگر کودک فیلم «کودکی» گفت: سلین را آخرین بار چند هفته قبل از فوتش در جشنواره فیلم کوتاه تهران دیدم. بعد از دیدن فیلممان روی پرده سینما، ذوق‌زده با آن لهجه شیرین کُردی از من پرسید؛ «دوباره کی فیلم را در سینما می‌بینیم؟» به او گفتم که اگر جشنواره فجر، فیلم ما را بپذیرد دوباره در سینما فیلممان را می بینیم. درست یک‌روز بعد از شنیدن خبر فوت سلین، از دبیرخانه جشنواره فجر با من تماس گرفتند و خبر حضور فیلم را اعلام کردند. در بین گریه‌هایم و تردید برای حضور در آن جشنواره بدون سلین، مدام صدای سلین را می شنیدم که از من می‌پرسید؛ «دوباره کی فیلم را در سینما می بینیم؟»

وی تاکید کرد: رفتن سلین ضربه بسیار سنگینی بود، هم برای من، هم برای «کودکی»!

نیکزاد در پایان درباره انتخاب بازیگر نقش کودک توضیح داد: برای یافتن بازیگر دختربچه فیلم، بیش از هزار عکس و فیلم از بچه‌های دیگر دیده بودم اما مطمئن بودم سلین من در بین هیچکدام از آنها نیست. تا اینکه وقتی برای اولین بار به مهاباد رفتم و از نزدیک دیدمش، یقین پیدا کردم که خودش است؛ دختر کوچولوی معصوم و زیبای فیلم من.

فیلم «کودکی» در مورد پدری است که تصمیم دارد دختر خردسال خود را که آخرین بازمانده زندگی اش است، با نقشه‌ای مشخص از مرز عبور داده و از جنگ نجات دهد.

دیگر عوامل این فیلم عبارتند از نویسنده، کارگردان و تهیه‌کننده: لیلا نیکزاد، بازیگران: بختیار پنجه‌ای، سلین حسین پور، محمد حسین آرمیده، هرمینه بارسنجی، مدیرفیلمبرداری بخش خانه و روستا: محمد فکوری، مدیرفیلمبرداری بخش مرز: آرمین مرادی، تدوین: منوچهر صانعی، اصلاح رنگ و نور: میلاد فرج الهی، طراحی و ترکیب صدا: رامین ابوالصدق، آهنگساز: بابک میرزایی، صدابردار: نادرخالدی، طراح گریم: بهمن ولی پور، مجری طرح: آرمین مرادی، برنامه ریز: احسان عباس زاده، طراح صحنه و لباس: دلیله صوفیانی، جلوه‌های ویژه: مصطفی نوحه خوان، مدیر روابط عمومی و مشاور رسانه: رضا پورزارعی، طراح پوستر: مرتضی رشید، پخش بین الملل: فیلمچی.

امیرحسین شفیعی مدیر باشگاه تئاتر سوره شد

با حکمی از رئیس حوزه هنری انقلاب اسلامی، امیرحسین شفیعی به عنوان مدیر باشگاه تئاتر سوره منصوب شد.

به گزارش خبرگزاری مهر به نقل از روابط عمومی حوزه هنری انقلاب اسلامی، با صدور حکمی از سوی محمدمهدی دادمان رئیس حوزه هنری انقلاب اسلامی، امیرحسین شفیعی به عنوان مدیر باشگاه تئاتر سوره منصوب شد. باشگاه تئاتر سوره ذیل رسالت حوزه هنری، تولید نمایش و حمایت از گروه‌ها و استعدادهای حرفه‌ای و جوان کشور را برعهده دارد و در این راستا قرار است از هنرمندان هنرهای نمایشیِ تهران و دیگر استان‌ها حمایت کند.باشگاه تئاتر سوره، چندی پیش نمایش «کُهته» را به کارگردانی حسین اسدی در مجموعه تئاترشهر روی صحنه برد و قرار است از ۲۴ مرداد در سالن قشقایی مجموعه تئاترشهر، حمایتگر نمایش «ریگ چاه» به نویسندگی و کارگردانی علی پیمان باشد.امیرحسین شفیعی متولد سال ۱۳۶۳ در شهرستان ورامین و کارشناس ارشد کارگردانی و دارای نشان درجه ۲ هنری از وزارت فرهنگ و ارشاد اسلامی است. شفیعی کارگردان و تهیه‌کننده تئاتر و مدیر فرهنگی است و در کارنامه فعالیت‌های خود کارگردانی نمایش‌هایی چون «نامیرا»، «دریادلان» را ثبت کرده است. وی تهیه‌کنندگی نمایش‌های «داستان‌های میان‌رودان»، «گنجشگ مفرغی»، «اسب»، «بابا آدم»، «مگس»، «آوازهای سر شام»، «دروغ» و «مشروع» را برعهده داشته است.

آگهی فراخوان مناقصه عمومی یک مرحله‌ای شماره ۱۴۰۴-۱۱۱

نوبت اول

اداره کل نوسازی ، توسعه وتجهیز مدارس استان آذربایجانغربی درنظردارد خرید اقلام و تجهیزات مشروحه ذیل را با حداقل مشخصات ارائه شـــده در اسناد از طریق مناقصه عمومی یک مرحله ای و از طریق سامانه تدارکات الکترونیکی دولت(از شرکت های دارای شرایط طبق اسناد مناقصه) اقدام نماید.

کلیه مراحل برگزاری مناقصه از دریافت اسناد مناقصه تا ارائه پیشنهاد مناقصه گران و بازگشایی پاکت ها از طریق درگاه سامانه تدارکات الکترونیکی دولت (ستاد) WWW.SETADIRAN.IR انجام خواهد شد و لازم است که مناقصه گران در صورت عدم عضویت قبلی ،مراحل ثبت نام در سایت مذکور و دریافت گواهی امضای الکترونیکی را جهت شرکت در مناقصه محقق سازند .

مهلت دریافت اسناد فراخوان و مهلت ارسال پاسخ استعلام مطابق با زمان بندی اعلامی در سامانه ستاد خواهد بود .

موضوع مناقصه:

ردیف	شرح	مشخصات فنی و تعداد	مبلغ تضمین شرکت در مناقصه(ریال)
۱	خرید اقلام الکترونیکی طرح نهضت و مرکز استان	مطابق اسناد پیوستی در سامانه	۲,۸۳۷,۵۰۰,۰۰۰ ریال
۲	خرید اقلام کلاسی طرح نهضت و مرکز استان	مطابق اسناد پیوستی در سامانه	۲,۷۵۲,۰۵۰,۰۰۰ ریال

نام و نشانی دستگاه مناقصه گذار: ارومیه خیابان دکتربهشتی – روبروی دانشگاه ارومیه - امور قراردادها ، مناقصات و پیمان های- اداره کل نوسازی ، توسعه وتجهیز مدارس استان آذربایجانغربی به شماره تماس ۶- ۳۳۴۴۳۰۹۳

آگهی تجدید مزایده اجاره غرفه های شماره ۱-۳-۴-۵ پارک کودک به صورت یکجا

شهرداری بروجرد

نوبت دوم

سازمان ساماندهی مشاغل شهری شهرداری بروجرد درنظر دارد مزایده اجاره غرفه های شماره ۱-۳-۴-۵ پارک کودک به صورت یکجاراز طریق مزایده عمومی و درون سامانه ستاد به شماره سیستمی ۵۰۰۴۰۹۱۷۱۴۰۰۰۰۵۰به متقاضیان حقیقی و حقوقی با شرایط مندرج در سامانه ستاد واگذار نماید .

متقاضیان می توانند جهت کسب اطلاعات بیشتر و دریافت اسناد مزایده به سایت WWW.SETADIRAN.IR و یا آدرس لرستان بروجرد خیابان شهید باهنر مراجعه نمایند (شماره تماس ۰۶۶۴۲۶۲۶۱۷۴)

احمد ممیوند– سرپرست سازمان ساماندهی مشاغل شهری شهرداری بروجرد

آگهی تجدید دوم مزایده اجاره کانکس های سطح شهر ۲(فاز ۱ اندیشه)

شهرداری بروجرد

نوبت دوم

سازمان ساماندهی مشاغل شهری شهرداری بروجرد درنظر دارد مزایده اجاره تجدید دوم مزایده اجاره کانکس های سطح شهر ۲(فاز ۱ اندیشه)طریق مزایده عمومی و درون سامانه ستاد به شماره سیستمی ۵۰۰۴۰۹۱۷۱۴۰۰۰۰۴۹به متقاضیان حقیقی و حقوقی با شرایط مندرج در سامانه ستاد واگذار نماید .

متقاضیان می توانند جهت کسب اطلاعات بیشتر و دریافت اسناد مزایده به سایت WWW.SETADIRAN.IR و یا آدرس لرستان بروجرد خیابان شهید باهنر مراجعه نمایند (شماره تماس ۰۶۶۴۲۶۲۶۱۷۴)

احمد ممیوند– سرپرست سازمان ساماندهی مشاغل شهری شهرداری بروجرد

((آگهی تجدید مناقصه عمومی))

نوبت دوم

شهرداری ورامین در نظر دارد به استناد بودجه مصوب سال ۱۴۰۴، پروژه ذیل را از طریق تجدید مناقصه عمومی به اشخاص حقوقی واجد شرایط واگذار نماید.

پروژه	ردیف بودجه مصوب سال ۱۴۰۴	اعتبار (ریال)	قیمت بر اساس
تکمیل دیوار و اجرای سردرب ورودی پایانه مسافربری	ردیف ۲-۲-۵۰۳ بودجه مصوب سال ۱۴۰۴	۵۰/۰۰۰/۰۰۰/۰۰۰	فهرست بهای ابنیه سال ۱۴۰۴

زمان و محل دریافت اسناد تجدید مناقصه: داوطلبان می توانند از روز سه شنبه مورخ ۱۴۰۴/۰۵/۲۱ لغایت روز یکشنبه مورخ ۱۴۰۴/۰۵/۲۶ به منظور دریافت اسناد به سامانه تدارکات الکترونیک دولت (ستاد) مراجعه نمایند.

مهلت و محل تسلیم اسناد تجدید مناقصه: متقاضیان می بایست حداکثر تا پایان ساعت اداری روز چهارشنبه مورخ ۱۴۰۴/۰۶/۰۵، ضمن بارگذاری تصاویر پیشنهادات خود به همراه مستندات درخواست شده در سامانه ستاد، نسبت به ارسال پاکت الف (سپرده شرکت در تجدید مناقصه) خود تا مهلت تعیین شده به صورت فیزیکی به دبیرخانه شهرداری ورامین اقدام نمایند.

(تلفن تماس: ۷-۳۶۲۴۲۵۲۵ داخلی ۳۶۴-۳۶۶)

-ملاک پذیرش پیشنهادات، بارگذاری اسناد در سامانه تدارکات دولت و تحویل سپرده به دبیرخانه شهرداری می باشد.
-شهرداری در رد یا قبول یک یا کلیه پیشنهادات مختار است.
-هزینه درج آگهی و کارشناسی به عهده برنده یا برندگان تجدید مناقصه خواهد بود.
-سایر اطلاعات و جزئیات در فرم شرایط تجدید مناقصه موجود می باشد.

مومنی
شهردار ورامین

فراخوان مناقصه عمومی / یک مرحله ای / دو نوبته

شرکت انتقال گاز ایران منطقه یک

نوبت دوم

۱۴۰۴۲۲

موضوع : تعمیرات اساسی ۱۲۰۰۰ ساعت گس کمپرسور N.P واحد D تأسیسات شهید محمدی
شماره ۲۰۰۴۰۹۱۸۷۱۰۰۰۰۱۹
مدت قرارداد : ۳۶۵ روز
زمان توزیع اسناد مناقصه : توزیع اسناد مناقصه و کاربرگ استعلام ارزیابی کیفی بین مناقصه گران از تاریخ انتشار آگهی نوبت اول در روزنامه کثیرالانتشار به مدت ۱۱ روز کاری خواهد بود.
زمان ارائه پیشنهاد : حداکثر تا ساعت ۱۶:۰۰ روز سه شنبه ۱۴۰۴/۰۶/۲۵
زمان بازگشایی پاکت ها : ساعت ۱۰:۰۰ روز چهار شنبه ۱۴۰۴/۰۶/۲۶
شرایط متقاضیان شرکت در مناقصه :
۱-گواهینامه صلاحیت پیمانکاری در زمینه نفت و گاز (رتبه ۵) یا تأسیسات (رتبه ۵) از سازمان برنامه و بودجه و تأمین کنندگان عضو وندور لیست نفت (AVL)
نوع و مبلغ تضمین شرکت در فرآیند ارجاع کار: مبلغ ۲،۴۳۰،۰۰۰،۰۰۰ ریال ضمانت‌نامه بانکی مطابق با آیین نامه تضمین معاملات دولتی به شماره ۱۲۳۴۰۲/ت ۵۰۶۵۹هـ تاریخ ۱۳۹۴/۰۹/۲۲ (واریز وجه نقد به حساب سیبا بانک ملی به شماره حساب ۴۱۰۱۰۹۰۵۷۱۲۱۴۷۳۴ نزد بانک مرکزی و در وجه شرکت انتقال گازایران – منطقه یک انجام گیرد).
مدت اعتبار پیشنهادها : پیشنهاد مناقصه گران و ضمانت نامه
شرکت در فرآیند ارجاع کار به مدت ۳ ماه از آخرین تاریخ بازگشت پاکات معتبر بوده و در صورت درخواست مناقصه گذار تا ۳ ماه دیگر قابل تمدید باشد.
اطلاعات تماس سامانه ستاد جهت انجام مراحل عضویت در سامانه :
مرکز تماس: ۴۱۹۳۴ – ۰۲۱ دفتر ثبت نام: ۸۸۹۶۹۷۳۷ – ۰۲۱ / ۸۵۱۹۳۷۶۸ – ۰۲۱
کلیه مراحل برگزاری مناقصه از طریق درگاه سامانه تدارکات الکترونیکی دولت (ستاد) به آدرس WWW.SETADIRAN.IR انجام خواهد شد و لازم است مناقصه گران در صورت عدم عضویت قبلی، مراحل ثبت نام در سایت مذکور و دریافت گواهی امضای الکترونیکی را جهت شرکت در مناقصه محقق سازند.
نوبت اول :۱۴۰۴/۰۵/۲۰
نوبت دوم :۱۴۰۴/۰۵/۲۱
شناسه آگهی: ۱۹۷۹۰۷۷

جهان اقتصاد

آخرین اخبار و تازه ترین تحلیل ها را در سایت جهان اقتصاد دنبال کنید

WWW.JAHAN EGHTESAD.COM