جهان اقتصاد

نخستین روزنامه اقتصادی ایران

چهارشنبه۳۱اردیبهشت‌ماه۱۴۰۴ | ۲۳ ذوالقعده ۱۴۴۶ | ۲۱ می ۲۰۲۵ | سال سی‌ودوم شماره ۸۷۰۶ | تعداد صفحه: ۸ | قیمت: ۱۰۰۰۰ تومان

رهبر انقلاب: جمهوری اسلامی منتظر اجازه هیچ‌کس برای غنی‌سازی نیست

صفحه ۲

گزارش جهان اقتصاد از فرصت یا تهدید برای اقتصاد نفت‌محور

اقتصاد ایران در آستانه انتخابی راهبردی

اقتصاد ایران در آستانه انتخابی راهبردی قرار دارد؛ حرکت به‌سوی اقتصاد کم‌کربن می‌تواند به فرصت توسعه یا تهدیدی برای ثبات اقتصادی بدل شود.

علی صادقلو، کارشناس حوزه انرژی، در گفتگو با جهان اقتصاد با اشاره به روندهای جهانی در حوزه گذار انرژی، عنوان کرد: اقتصاد ایران به‌طور سنتی بر پایه منابع فسیلی، به‌ویژه نفت، بنا شده و این وابستگی عمیق در دوره‌های مختلف، به‌ویژه در زمان تحریم‌ها یا کاهش بهای جهانی نفت، نوسانات شدید اقتصادی ایجاد کرده است.

او افزود: با توجه به فشارهای بین‌المللی برای کاهش انتشار گازهای گلخانه‌ای و حرکت کشورها به‌سمت انرژی‌های تجدیدپذیر، ایران نیز ناگزیر است سیاست‌های خود را بازنگری کند. این روند می‌تواند تهدیدی برای یک اقتصاد نفت‌محور باشد، اما در عین حال فرصت‌هایی نیز با خود به‌همراه دارد.

صادقلو با تأکید بر اهمیت نگاه فرصت‌محور به گذار انرژی گفت: توسعه منابع انرژی تجدیدپذیر همچون خورشیدی و بادی،...

ادامه صفحه۲

جهان اقتصاد گزارش می دهد؛

ناترازی گریبان مسکن را گرفت

جهان اقتصاد: بیماری ناترازی برق وارد مرحله جدیدی شده و در این روزها گریبان بازار مسکن را گرفته است تا جایی که برخی مشاهدات حاکی از دو برابر شدن قیمت برخی از مصالح ساختمانی شده که ریشه در کاهش تولید دارد. کاهش تولیدی که ثمره ناترازی برق و قطع برق صنایع است.

از اواسط فروردین ماه تا ۵۰ درصد محدودیت برق به واحدهای تولیدی اعمال شده اما از اواسط اردیبهشت این داستان وارد فصل جدیدی شده است. از سوی دیگر...

ادامه صفحه۴

رییس کل بانک مرکزی اعلام کرد:

پیش‌بینی سرمایه‌گذاری ۱۰ میلیارد دلاری برای تولید

ادامه صفحه۲

جهان اقتصاد گزارش می دهد

از سدسازی تا سدسوزی!

ادامه صفحه۶

ویترین

افزایش ۳۰ برابری قبض برق با مصرف پنج برابر الگو

ادامه صفحه۶

کارگرانی که با امید به خطوط تولید برگشتند

ادامه صفحه۴

خرید تضمینی گندم از مرز ۲ میلیون تن عبور کرد

ادامه صفحه۲

سرمقاله

دیوارهای بلند و گوش‌های ناشنوا

مهرناز خوشبخت-روزنامه‌نگار

صفحه۲

یادداشت

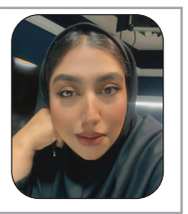

طلا بر لبه پرتگاه؛ کاهش بیشتر یا فرصت خرید در دل بحران؟

راضیه احمدوند
خبرنگار

صفحه۳

یادداشت

موانع روابط اقتصادی با همسایگان

ارسلان قاسمی
فعال اقتصادی

صفحه۴

آگهی مناقصه عمومی یک مرحله ای شماره ۱ شرکت اب و فاضلاب استان ایلام (نوبت اول)

شرکت آب و فاضلاب استان ایلام در نظر دارد انجام پروژه های با مشخصات ذیل را از طریق مناقصه عمومی به پیمانکاران دارای گواهی صلاحیت صادره از سازمان مدیریت و برنامه ریزی در رشته مورد نیاز بشرح جدول زیل و همچنین دارنده گواهینامه صلاحیت ایمنی صادره از اداره تعاون ، کارو رفاه اجتماعی واگذار نماید. لذا از پیمانکاران واجد شرایط دعوت بعمل می آید جهت دریافت اسناد و شرکت در مناقصه و ارائه پیشنهاد قیمت به سامانه تدارکات الکترونیکی دولت (ستاد) به آدرس SETADIRAN.IR مراجعه نماید.جهت کسب اطلاعات بیشتر با شماره تلفن ۷-۰۸۴۳۲۲۳۰۱۲۰ داخلی ۳۱۳ گروه قراردادها تماس حاصل فرمایید. در ضمن مبالغ تضمین بر اساس آیین نامه تضمین معاملات دولتی می باشد.

تذکر : پرداخت هزینه آگهی های مناقصه به عهده برنده می باشد.

شماره	عنوان مناقصه – شهرستان محل اجرا	مدت پیمان	رشته کاری	برآورد اولیه (ریال)	مبلغ تضمین (ریال)
۲۱۱/۱۴۰۴	اجرای پروژه حفر ، لوله گذاری و آزمایش پمپاژ چاه آب شرب شماره ۶ مهران	یک ماه	کاوش های زمینی پایه ۵	۱۴۲/۴۷۸/۲۰۹/۳۲	۹۰۷/۴۷۳/۶۱۰/۱

تذکر : ارائه اصل ضمانت نامه (پاکت الف) علاوه بر بارگذاری در سامانه ستاد بصورت فیزیکی به دبیرخانه حراست واقع در میدان دفاع مقدس ، شرکت اب و فاضلاب استان ایلام ، دفتر حراست الزامی می باشد.

مهلت دریافت (دانلود) اسناد از تاریخ : ۱۴۰۴/۰۲/۳۱ لغایت ۱۴۰۴/۰۳/۰۴ ساعت ۱۴ ب . ظ

مهلت ارائه پیشنهاد قیمت از تاریخ : ۱۴۰۴/۰۳/۰۴ لغایت ۱۴۰۴/۰۳/۱۸ ساعت ۱۴ ب.ظ

زمان برگزاری جلسه بازگشایی پاکات مناقصه : تاریخ ۱۴۰۴/۰۳/۱۹ ساعت ۱۰ ق.ظ

نوبت اول در تاریخ : ۱۴۰۴/۰۲/۳۱

نوبت دوم در تاریخ : ۱۴۰۴/۰۳/۰۱

روابط عمومی شرکت آب و فاضلاب استان ایلام

((آگهی مناقصه عمومی یک مرحله ای)) مناقصه عمومی ۷-۲-۱۴۰۴- م

نوبت اول

مخابرات منطقه زنجان درنظردارد معرفی پیمانکار برای عملیات اجرایی تعمییرات و نگهداری از ساختمانهامراکز مخابراتی شهری و روستایی استان را به اشخاص حقوقی واجد شرایط واگذارنماید متقاضیان محترم می توانند،جهت کسب اطلاعات بیشتر به آگهی فراخوان در سایت شرکت مخابرات ایران به آدرس WWW.TCI.IR و سایت مخابرات منطقه زنجان به آدرس WWW.ZA.TCI.IR مراجعه نمایند

اداره پشتیبانی و تدارکات مخابرات منطقه زنجان

آگهی مناقصه عمومی دو مرحله ای همراه با ارزیابی کیفی (نوبت اول)

شرکت توزیع نیروی برق استان کرمانشاه در نظر دارد کالاهای مشروحه ذیل را از طریق مناقصه عمومی خریداری نماید. لذا کلیه تامین کنندگان و تولید کنندگان واجد شرایط می‌توانند جهت دریافت اسناد مناقصه پس از درج نوبت دوم این آگهی مورخ ۱۴۰۴/۰۳/۰۳ در روزنامه جهان اقتصاد به مدت ۵ روزکاری به سامانه تدارکات الکترونیکی دولت (ستاد) به آدرس WWW.SETADIRAN.IR مراجعه نمایند. لازم بذکر است برگزاری مناقصه های فوق از طریق سامانه تدارکات الکترونیکی دولت انجام می پذیرد ، لذا کلیه مراحل برگزاری مناقصه از دریافت اسناد تا ارائه پیشنهاد مناقصه گران و بازگشایی پاکت ها از این طریق انجام خواهد شد و لازم است مناقصه گران در صورت عدم عضویت قبلی ، مراحل ثبت نام در سایت مذکور و دریافت امضای الکترونیکی جهت شرکت در مناقصه را محقق سازند.

شماره مناقصه	شرح مناقصه	مبلغ برآورد اولیه (ریال)	مبلغ تضمین شرکت در مناقصه (ریال)
۴۰۴/۱۷-۱	خرید ۲۰۰۰ عدد کنتور سه فاز اتصال مستقیم دیجیتالی چند تعرفه هوشمند با ماژول GPRS پایه بلند و ۳۰۰ عدد کنتور سه فاز اتصال غیرمستقیم دیجیتالی چند تعرفه هوشمند با ماژول GPRS (از محل اعتبارات اسنادی داخلی دیداری) با ارزیابی کیفی	۱۴۷،۳۳۷،۰۰۰،۰۰۰	۶،۵۲۱،۰۰۰،۰۰۰
۴۰۴/۱۹	خرید ۵۰ عدد تابلو تیپ عمومی ۴۰۰ آمپر فلزی با سکو و ۳۰ عدد تابلو تیپ عمومی ۶۳۰ آمپر فلزی با سکو (از محل اعتبارات داخلی) با ارزیابی کیفی	۱۱۱،۰۰۰،۰۰۰،۰۰۰	۵،۴۳۰،۰۰۰،۰۰۰

توضیحات :

نوع تضمین شرکت درمناقصه(ضمانت نامه بانکی ، واریز وجه نقد و . . . به شرح مندرج در اسناد مناقصه)

مهلت و مکان تسلیم پیشنهاد تا ساعت ۱۱:۰۰ روز چهارشنبه مورخ ۲۱ /۱۴۰۴/۰۳ ، دبیر خانه شرکت (پاکت الف) و بارگذاری در سامانه ستاد

پیشنهادها باید از هر حیث حداقل برای مدت ۳ ماه از تاریخ بازگشایی اولیه اعتبار داشته باشند.

زمان و مکان بازگشایی پاکات د ساعت ۱۲:۰۰ روز چهارشنبه مورخ ۲۱ /۱۴۰۴/۰۳ ، اتاق کنفرانس شرکت در سامانه ستاد

به پیشنهادهای فاقد سپرده ، سپرده مخدوش ، سپرده‌های کمتر از میزان مقرر ، چک شخصی و نظایر آن مطلقاً ترتیب اثر داده نخواهد شد .

به پیشنهادهای فاقد امضاء ، مشروط ، مخدوش و پیشنهاداتی که بعد از انقضاء مدت مقرر در اسناد مناقصه واصل می‌شود ، مطلقاً ترتیب اثر داده نخواهد شد .

سایر اطلاعات و جزئیات مربوطه در اسناد مناقصه مندرج است .

جهت کسب اطلاعات بیشتر باشماره ۳۸۲۴۵۹۹۰-۰۸۳ تماس حاصل فرمایید .

روابط عمومی شرکت توزیع نیروی برق استان کرمانشاه

شرکت گاز استان کرمان

(آگهی ارزیابی کیفی۱۷-۰۴) (تهیه مصالح و اجرای حدود ۶۰۰۰۰ متر شبکه و ۱۵۰۰ انشعاب پراکنده و ۲۰۰ انشعاب سری در سطح شهرستان سیرجان)

نوبت دوم

شرکت گاز استان کرمان در نظر دارد فراخوان ارزیابی کیفی جهت برگزاری مناقصه (تهیه مصالح و اجرای حدود ۶۰۰۰۰ متر شبکه و ۱۵۰۰ انشعاب پراکنده و ۲۰۰ انشعاب سری در سطح شهرستان سیرجان) به شماره ۲۰۰۴۰۹۳۱۶۴۰۰۰۰۲۰ طریق سامانه تدارکات الکترونیکی دولت برگزار نماید. کلیه مراحل برگزاری فراخوان ارزیابی کیفی از دریافت و تحویل اسناد استعلام ارزیابی کیفی تا ارسال دعوتنامه جهت سایر مراحل مناقصه، از طریق درگاه سامانه تدارکات الکترونیکی دولت (ستاد) به آدرس WWW.SETADIRAN.IR انجام خواهد شد لازم است مناقصه گران درصورت عدم عضویت قبلی، مراحل ثبت نام در سایت مذکور و دریافت گواهی امضای الکترونیکی را جهت شرکت در مناقصه محقق سازند.

تاریخ انتشار فراخوان در سامانه تاریخ ۱۴۰۴/۰۲/۳۰ می باشد.

اطلاعات و اسناد مناقصه عمومی پس از برگزاری فرآیند ارزیابی کیفی و ارسال دعوتنامه از طریق سامانه ستاد به مناقصه گران ارسال خواهد شد.

مهلت دریافت اسناد استعلام ارزیابی کیفی : ۱۴۰۴/۰۳/۰۷

مهلت ارسال پاسخ استعلام ارزیابی کیفی :۲۱ /۱۴۰۴/۰۳

شرکت گاز استان کرمان واقع در بلوار ۲۲ بهمن - حد فاصل سه راه ادیب با چهار راه شعبانیه شماره تماس: ۳۱۳۲۶۰۰۰-۰۳۴ شماره فکس:۳۳۲۳۹۶۶۱-۰۳۴

اطلاعات تماس سامانه ستاد جهت نجام مراحل عضویت در سامانه:

مرکز تماس: ۴۱۹۳۴-۰۲۱

دفتر ثبت نام: ۸۸۹۶۹۷۳۷ و ۸۵۱۹۳۷۶۸

مدت زمان اجرا(روز)	۵۴۰	تاریخ چاپ نوبت اول	۱۴۰۴/۰۲/۳۰	کد فراخوان	۲۰۰۴۰۹۳۱۶۴۰۰۰۲۰
تعداد مرحله	یک	تاریخ چاپ نوبت دوم	۱۴۰۴/۰۲/۳۱	مبلغ تضمین(ریال)	۱۸/۵۰۰/۰۰۰/۰۰۰

شناسه آگهی: ۱۹۳۲۵۹۴

روابط عمومی شرکت گاز استان کرمان

تجدید مناقصه فراخوان بهسازی و زیبا سازی بلوار امام خمینی ره و فعالیت های عمرانی متفرقه سطح شهر

شهرداری اهل در نظر دارد فراخوان بهسازی و زیبا سازی بلوار امام خمینی ره و فعالیت های عمرانی متفرقه سطح شهر به شماره سیستمی ۲۰۰۴۱۰۲۲۳۴۰۰۰۰۰۲ را از طریق سامانه تدارکات الکترونیکی دولت برگزار نماید.

کلیه مراحل برگزاری فراخوان از دریافت و تحویل اسناد فراخوان تا بازگشایی پاکت¬ها از طریق درگاه سامانه تدارکات الکترونیکی دولت (ستاد) به آدرس WWW.SETADIRAN.IR انجام خواهد شد.

متقاضیان شرکت در فراخوان در صورت عدم عضویت در سامانه، نسبت به ثبت نام و دریافت گواهی امضای الکترونیکی (به صورت برخط) برای کلیه صاحبان امضای مجاز و مهر سازمانی اقدام لازم را به عمل آورند.

مواعد زمانی:

- تاریخ انتشار فراخوان در سامانه ستاد : ۱۴۰۴/۰۲/۳۱
- مهلت دریافت اسناد فراخوان: ۱۴۰۴/۰۳/۰۳
- مهلت ارسال پیشنهادات: ۱۴۰۴/۰۳/۱۳
- زمان بازگشایی پاکت ها: ۱۴۰۴/۰۳/۱۳

براورد اولیه پروژه : ۳۰ میلیارد ریال

نوع و مبلغ تضمین شرکت در فرایند ارجاع کار: ۱،۵۰۰،۰۰۰،۰۰۰ ریال بابت سپرده شرکت در مناقصه

اطلاعات تماس و آدرس دستگاه : استان فارس شهرستان لامرد بخش اشکنان شهر اهل بلوار جمهوری اسلامی

۰۷۱۵۲۷۷۲۷۰۵

شهرداری اهل

جهان اقتصاد
WWW.JAHANEGHTESAD.COM
۲ اخبار
چهار شنبه • ۳۱ اردیبهشت ماه ۱۴۰۴ • سال سی‌ودوم • شماره ۸۷۰۶
Wednesday • 2025 21 May

سرمقاله

دیوارهای بلند و گوش‌های ناشنوا

مهرناز خوشبخت- روزنامه‌نگار

اعتماد عمومی به نهادهای رسمی در سراسر جهان دچار تزلزل شده است مردم دیگر آن باور قاطع به صحت، صداقت و کارآمدی نهادهای دولتی و ساختارهای قدرت را ندارند این وضعیت به دلایل متعددی شکل گرفته است از فساد و عدم پاسخگویی گرفته تا تصمیمات غیرشفاف و بی‌توجهی به خواسته‌های واقعی مردم، حال سؤال اینجاست: آیا راه‌حل این بحران در حرکت به سمت شفافیت بیشتر نهفته است؟

از نگاه کارشناسی، شفافیت نه یک انتخاب، بلکه یک ضرورت است جامعه‌ای که از اطلاعات دقیق و مستند محروم بماند، در معرض شایعات و اطلاعات نادرست قرار گرفته و بی‌اعتمادی عمیق‌تر خواهد شد. نهادهای رسمی، اگر واقعاً به دنبال احیای اعتبار خود هستند، باید اصل شفافیت را نه به‌عنوان یک ژست سیاسی، بلکه به‌عنوان یک سیاست دائمی و غیرقابل مذاکره بپذیرند. مردم حق دارند بدانند تصمیمات کلان چگونه اتخاذ می‌شوند، منابع مالی چگونه تخصیص داده می‌شود و فرآیندهای اجرایی چه مسیری را طی می‌کنند هر گامی که در جهت مخفی‌کاری برداشته شود، یک گام به سمت افزایش بی‌اعتمادی و تضعیف مشروعیت نهادهای رسمی است.

اما سؤال مهم دیگر این است که چرا برخی نهادها از شفافیت واهمه دارند؟ این ترس از دو چیز ناشی می‌شود: نخست، افشای کاستی‌ها و سوءمدیریت‌ها که ممکن است هزینه‌های سیاسی و اجتماعی سنگینی برای آنها داشته باشد و دوم، از دست دادن کنترل و امکان مدیریت افکار عمومی، برخی تصور می‌کنند که ارائه اطلاعات کامل به مردم، قدرت مدیریت بحران را از آنها خواهد گرفت و جامعه را دچار التهاب خواهد کرد این دیدگاه نه‌تنها غلط، بلکه خطرناک است؛ چراکه بی‌اعتمادی و عدم اطلاع‌رسانی صحیح به مراتب تبعات بدتری دارد.

واقعیت این است که مردم از وعده‌های پوچ خسته شده‌اند آنها دیگر حاضر نیستند با سخنان کلی و پاسخ‌های مبهم قانع شوند. اگر نهادی مدعی خدمت به مردم است، باید بتواند کارنامه‌ای قابل بررسی و روشن ارائه دهد. اصلاح واقعی زمانی اتفاق می‌افتد که نهادها از لاک تدافعی خود بیرون آمده و به‌جای مدیریت افکار عمومی، به دنبال جلب اعتماد واقعی باشند.

از نگاه شخصی، یکی از بزرگ‌ترین اشتباهات سیستم‌های اداری ، این تصور اشتباه است که کنترل اطلاعات به معنای کنترل جامعه است. مردم اگر اطلاعات موثق در اختیار داشته باشند، حتی در شرایط سخت، قدرت تحلیل و تصمیم‌گیری بهتری خواهند داشت اما اگر نهادهای رسمی تصمیم بگیرند اطلاعات را مخفی نگه دارند، تنها زمینه را برای رشد بی‌اعتمادی، شایعات و افکار رادیکال فراهم کرده‌اند. ما بارها شاهد بوده‌ایم که عدم شفافیت در سیاست‌ها چگونه موجب شکل‌گیری خشم عمومی و بحران‌های غیرقابل کنترل شده است.

در نهایت، تنها یک مسیر واقعی برای بازیابی اعتماد عمومی وجود دارد: شفافیت بی‌قیدوشرط، پذیرش مسئولیت و پاسخگویی واقعی دیگر دوران مدیریت از بالا به پایین و تصمیم‌گیری پشت پرده گذشته است. عصری که در آن مردم قدرت تحلیل بالاتری دارند، نیازمند سیاست‌هایی است که بر اساس داده‌های روشن و حقایق غیرقابل انکار بنا شده باشد هر تلاشی در جهت مخفی‌کاری، به خودی خود مهر تأییدی بر بی‌اعتمادی و ناکارآمدی خواهد بود. نهادهای رسمی اگر واقعاً به دنبال مشروعیت هستند، باید درهای خود را به روی مردم باز کنند، چراکه اعتماد عمومی گنجی است که اگر از دست برود، با هیچ ترفندی قابل بازگرداندن نیست.

اخبار

خرید تضمینی گندم از مرز ۲ میلیون تن عبور کرد

مدیرعامل شرکت بازرگانی دولتی ایران از عبور میزان خرید تضمینی گندم از کشاورزان ۱۵ استان پهنه‌های جنوبی و مرکزی کشور از مرز ۲ میلیون تن تا صبح امروز خبر داد.

به گزارش خبرگزاری مهر، سید سعید راد، مدیرعامل شرکت بازرگانی دولتی ایران از عبور میزان خرید تضمینی گندم از کشاورزان ۱۵ استان پهنه‌های جنوبی و مرکزی کشور از مرز ۲ میلیون تن تا صبح امروز خبر داد و گفت: دو سوم این مقدار از استان خوزستان و یک سوم از ۱۴ استان دیگر خریداری شده است.

وی با اعلام اینکه استان خوزستان با خرید یک میلیون و ۳۵۵ هزار تن گندم در صدر فهرست استان‌های با بیشترین میزان خرید گندم قرار دارد، افزود: بعد از استان خوزستان، به ترتیب استان‌های فارس با خرید ۱۶۷، ایلام با خرید ۱۶۶ و کرمان با خرید ۱۶۰ هزار تن گندم در رتبه‌های دوم تا چهارم قرار دارند.

معاون وزیر جهاد کشاورزی، ارزش ریالی گندم‌های خریداری شده از کشاورزان را بیش از ۴۱ هزار میلیارد تومان (همت) اعلام و تاکید کرد: از این مبلغ ۷ هزار و ۱۹۲ میلیارد تومان به حساب گندم‌کاران واریز شده و پرداخت باقی مطالبات نیز در دست پیگیری قرار دارد.

آموزش یک پدیده مادام‌العمر است

وزیر کار گفت: برای توسعه کمی مهارت‌آموزی باید برای دانش‌آموزان این موضوع تبیین شود که مهارت‌آموزی کم از آموختن رشته‌های نظری ندارد.

به گزارش خبرگزاری مهر، نخستین نشست شورای سیاستگذاری ستاد هفته ملی مهارت برگزار شد.

احمد میدری، وزیر تعاون، کار و رفاه اجتماعی در این نشست با تاکید بر توسعه کیفی مهارت آموزی، گفت: توسعه کیفی مهارت آموزی بدون دادن نقش‌های مشخص به بخش خصوصی که از ابتدا تا انتهای زنجیره ارزش حضور دارد، ممکن نیست.

وی افزود: شرکت‌ها باید از تدوین محتوای آموزشی مهارت تا برگزاری آزمون مشارکت کنند.

میدری بر لزوم بین‌المللی بودن مهارت آموزی در ایران تاکید کرد و گفت: تا زمانی که مطمئن نشویم سطح کیفی مهارت آموزان قابل رقابت با جهان است، نمی‌توانیم کار کنیم.

وزیر تعاون، کار و رفاه اجتماعی گفت: سازمان آموزش فنی و حرفه‌ای کشور، تک محوری نیست. هر دستگاهی نقشی در مهارت آموزی دارد. همه اعضای حاضر در این نشست بخشی از محور کار هستند و ما به همکاری همه نیاز داریم.

وی با تاکید بر لزوم هماهنگی دستگاه‌های مرتبط گفت: آن چه که می‌تواند هماهنگ کننده باشد، حس تعلق است. حس تعلق می‌تواند ما را به حرکت دربیاورد و عنصر هماهنگ کننده است.

میدری به اعضای شورای سیاستگذاری هفته ملی مهارت گفت: هر دستگاهی نقشی را تعریف کند و با تشکیلات و تجربیات خود بخشی از کار هفته ملی مهارت را انجام دهد.

رهبر انقلاب:

جمهوری اسلامی منتظر اجازه هیچ‌کس برای غنی‌سازی نیست

حضرت آیت الله خامنه‌ای خطاب به مقامات آمریکا فرمودند: سعی کنند یاوه‌گویی نکنند، اینکه بگویند به ایران اجازه غنی‌سازی نمی‌دهیم، غلط زیادی است؛ جمهوری اسلامی منتظر اجازه این و آن نیست.

به گزارش خبرگزاری مهر، رهبر معظم انقلاب اسلامی صبح امروز در دیدار «خانواده‌های شهید رئیسی و دیگر شهیدان خدمت» و خانواده‌های شهدای مسئول در دهه‌های اخیر، هدف اصلی از تجلیل و ستایش شهیدان را تدبر و درس‌آموزی خواندند و با تشریح خصوصیات قلبی، زبانی و عملی رئیس جمهور شهید گفتند: رئیسی عزیز مصداق کامل خصوصیات یک مسئول حکومت الهی بود و با تلاش خستگی‌ناپذیر به «مردم و به آبرو و عزت و اعتبار ملت» خدمت کرد و این راه و روش برای همه ما مسئولان، جوانان و آیندگان درس بزرگی است.

حضرت آیت‌الله خامنه‌ای همچنین با تذکر به طرف آمریکایی مذاکراتِ غیرمستقیم برای پرهیز از یاوه‌گوییِ تاکید کردند: حرف‌های آمریکایی‌ها درباره اینکه اجازه غنی‌سازی به ایران نمی‌دهیم غلط زیادی است و جمهوری اسلامی سیاست و روش خود را در این زمینه دنبال خواهد کرد.

ایشان در این دیدار که جمعی از مسئولان نیز حضور داشتند شهیدان آل هاشم، امیرعبداللهیان، شهدای گروه پرواز، استاندار آذربایجان شرقی و فرمانده حفاظت را که در حادثه تلخ ۳۰ اردیبهشت سال گذشته همراه شهید رئیسی به لقاءالله پیوستند مورد تجلیل قرار دادند و افزودند: دوری از حاکمیت فرعونی و حرکت در مسیر حاکمیت الهی، معیاری مهم برای مدیریت کشور است که شهید رئیسی مصداق تام آن بود.

رهبر انقلاب با استناد به آیات قرآن، گفتند: خود برتربینی، تحقیر مردم و بار مسئولیت خود را به دوش مردم انداختن از جمله خصوصیات حکومت فرعونی است که رئیسی در نقطه مقابل این خصوصیات قرار داشت و خود را در ردیف مردم و در مواردی کوچکتر از مردم می‌دانست و با این نگاه کشور را اداره می‌کرد.

ایشان به‌کارگیری همه توان برای خدمت به بندگان خدا و پرهیز از هرگونه استفاده از موقعیت سیاسی اجتماعیِ ناشی از مسئولیت را، درس بزرگ شهید رئیسی خواندند و افزودند: در نظام اسلامی کسانی که دارای چنین خصوصیاتی هستند، کم نیستند اما این ویژگی‌ها و درس‌ها باید به صورت فرهنگ عمومی دربیاید.

حضرت آیت‌الله خامنه‌ای دل، زبان و عمل هر شخصی را ۳ عنصر اصلی برای شناخت شخصیت او خواندند و افزودند: رئیسی دلی خاشع و ذاکر، زبانی صریح و صادق و عملی خستگی ناپذیر و دائم داشت. ایشان خشوع و دعا و توسل و انس با پروردگار را در همه دوره‌های مسئولیتی و غیرمسئولیتی از ویژگی‌های رئیسی عزیز خواندند و افزودند: دل او همچنین لبریز از مهربانی به مردم بود و بدون گله‌مندی از توقعات و یا بدبینی به مردم، مدام نگران ادای وظایف سنگین خود بود یعنی دلش با خدا و با مردم و دغدغه‌مند وظایف اسلامی بود.

رهبر انقلاب عمل به تکلیف الهی را تنها هدف آقای رئیسی از پذیرش مسئولیت قوه‌قضائیه و ورود به رقابت‌های انتخاباتی رئیس جمهور خواندند و تأکید کردند: خیلی‌ها می‌گویند در پی ادای تکلیف هستند اما ما این خصوصیت را در او می‌دیدیم.

ایشان زبان شهید رئیسی را در داخل و حتی در عرصه دیپلماسی صریح و صادقانه دانستند و افزودند: رئیسی صریح موضع می‌گرفت و اجازه نمی‌داد دشمن این امکان را بیابد که ادعا کند ایران را با تهدید و تطمیع و حیله به پای میز مذاکره آورده است.

حضرت آیت‌الله خامنه‌ای هدف طرف مقابل از اصرار بر مذاکره مستقیم را القای نوعی تسلیم ایران دانستند و گفتند: شهید رئیسی این اجازه را به آنها نداد، البته در زمان ایشان مذاکره غیرمستقیم مثل زمان کنونی انجام می‌شد که به نتیجه نرسید که الان هم گمان نمی‌کنیم به نتیجه برسد و نمی‌دانیم چه خواهد شد.

رهبر انقلاب همچنین با تذکر به طرف آمریکایی مذاکرات غیرمستقیم درباره پرهیز از یاوه‌گوییِ تأکید کردند: این حرف آمریکایی‌ها که به ایران اجازه غنی‌سازی نمی‌دهیم، غلط زیادی است و در کشور کسی منتظر اجازه این و آن نیست و جمهوری اسلامی همان سیاست و روش خود را پیگیری خواهد شد.

ایشان با اشاره به اصرار آمریکایی‌ها و برخی غربی‌ها درباره انجام نشدن غنی‌سازی در ایران گفتند: در مناسبتی دیگر به ملت خواهم گفت که نیت و هدف واقعی آنها از این اصرار چیست.

حضرت آیت‌الله خامنه‌ای با اشاره به صراحت و صداقت شهید رئیسی گفتند: برای درک اهمیت این رفتار باید آن را با زبان کذاب مسئولانِ برخی کشورهای غربی مقایسه کرد که فریاد آنها در دفاع از صلح و حقوق بشر گوش دنیا را کر کرده اما چشمان خود را به کشته شدن بیش از ۲۰ هزار کودک مظلوم در غزه بسته‌اند و به جنایتکاران کمک هم می‌کنند.

رهبر انقلاب برجستگی کاری و عملی شهید رئیسی را جنبه دیگری از امتیازات او خواندند و گفتند: شهید رئیسی یک‌سره کار و تلاش بود و برای خدمت و کار با کیفیت و مداوم، خستگی و شب و روز نمی‌شناخت. حتی وقتی مکرر به او سفارش می‌کردیم که مراقب فشار کار بر سلامتی خود باشد می‌گفت من از کار خسته نمی‌شوم.

ایشان خدمات مختلف شهید رئیسی همچون آب‌رسانی، احداث راه، ایجاد اشتغال، راه‌اندازی کارگاههای راکد یا تعطیل‌شده و تکمیل پروژه‌های ناتمام و معطل‌مانده را خدمات مستقیم و ملموس برای مردم خواندند و افزودند: شهید رئیسی همچنین به آبرو و عزت ملی و اعتبار ملت ایران نیز خدمت کرد و آن را ارتقاء داد.

حضرت آیت‌الله خامنه‌ای گزارش مراکز مالی بین‌المللی از افزایش رشد اقتصادی ایران از نزدیک صفر در ابتدای دولت سیزدهم به نزدیک ۵ درصد در پایان آن را مایه افتخار و عزت ملی و نشان‌دهنده پیشرفت کشور دانستند و گفتند: سردست گرفتن قرآن یا عکس شهید سلیمانی در مجمع عمومی سازمان ملل از دیگر اقداماتی بود که شهید رئیسی با آنها ملت ایران را عزیز کرد.

ایشان در نوعی جمع‌بندی از سخنان خود، بازتولید وجلوه گر شدن نورانیت، روحیه، انگیزه و احساس مسئولیت مسئولان شهید سالهای اول انقلاب از جمله همکاران جوان شهید رجایی در منش و رفتار شهید رئیسی و بسیاری از همکاران جوان او را بسیار با ارزش و نشان‌دهنده قدرت انقلاب خواندند و افزودند: تداوم تربیت مردان از خود گذشته و کارآمد به وسیله انقلاب همان فتح‌الفتوح امام بزرگوار است.

حضرت آیت‌الله خامنه‌ای با اشاره به این واقعیت که شهدای پرواز اردیبهشت در زمان پیروزی انقلاب یا جوان و نوجوان بوده و یا هنوز متولد نشده بودند، تربیت این جوانان و صدها هزار جوان دیگر در گوشه و کنار کشور را امتیاز انقلاب اسلامی برشمردند و گفتند: این، قدرت انقلاب اسلامی است که می‌تواند جوان ۱۹ ساله‌ای همچون آرمان علی‌وردی را در امتداد همان خطی بسیج کند که ۴۰ سال قبل شهید آیت‌الله اشرفی‌اصفهانیِ ۹۰ ساله در آن راه شهید شد.

ایشان با تأکید بر اینکه انقلابی برخوردار از چنین قدرت و توان بسیج‌کنندگی مستمر شکست‌خوردنی نیست، افزودند: باید قدر این انقلاب، قدرت انسان سازی انقلاب، پیشرفت‌های ناشی از آن و حرکت عظیم ملت ایران را دانست و از پروردگار برای ادامه آن کمک خواست تا این درسِ ماندگار ملت ایران ، برای بشریت و ملت‌های دیگر نیز جاری و تثبیت شود.

گزارش جهان اقتصاد از فرصت یا تهدید برای اقتصاد نفت‌محور

اقتصاد ایران در آستانه انتخابی راهبردی

راضیه احمدوند
اقتصاد

اقتصاد ایران در آستانه انتخابی راهبردی قرار دارد؛ حرکت به‌سوی اقتصاد کم‌کربن می‌تواند به فرصت توسعه یا تهدیدی برای ثبات اقتصادی بدل شود.

علی صادقلو، کارشناس حوزه انرژی، در گفتگو با جهان اقتصاد با اشاره به روندهای جهانی در حوزه گذار انرژی، عنوان کرد: اقتصاد ایران به‌طور سنتی بر پایه منابع فسیلی، به‌ویژه نفت، بنا شده و این وابستگی عمیق در دوره‌های مختلف، به‌ویژه در زمان تحریم‌ها یا کاهش بهای جهانی نفت، نوسانات شدید اقتصادی ایجاد کرده است.

او افزود: با توجه به فشارهای بین‌المللی برای کاهش انتشار گازهای گلخانه‌ای و حرکت کشورها به‌سمت انرژی‌های تجدیدپذیر، ایران نیز ناگزیر است سیاست‌های خود را بازنگری کند. این روند می‌تواند تهدیدی برای یک اقتصاد نفت‌محور باشد، اما در عین حال فرصت‌هایی نیز با خود به‌همراه دارد.

فرصتی برای تحول در اقتصاد انرژی ایران

صادقلو با تأکید بر اهمیت نگاه فرصت‌محور به گذار انرژی گفت: توسعه منابع انرژی تجدیدپذیر همچون خورشیدی و بادی، نه‌تنها به کاهش وابستگی به نفت کمک می‌کند بلکه می‌تواند اشتغال‌زایی قابل توجهی در حوزه‌های نوین ایجاد کند. این مسئله همچنین به بهبود وضعیت محیط‌زیست کشور، که سال‌هاست با معضلات ناشی از آلودگی‌های سوختی دست‌وپنجه نرم می‌کند، یاری خواهد رساند.

او اضافه کرد: فرصت دیگر در جذب سرمایه‌گذاری خارجی در حوزه انرژی‌های پاک است. در شرایطی که بسیاری از کشورها به‌دنبال شراکت در پروژه‌های سبز هستند، ایران با بهره‌گیری از ظرفیت‌های جغرافیایی و اقلیمی‌اش، می‌تواند نقشی جدی ایفا کند.

چالش‌های ساختاری و نیاز به سیاست‌گذاری هوشمندانه

با وجود این فرصت‌ها، صادقلو به چالش‌های موجود در مسیر گذار انرژی نیز اشاره کرد: واقعیت این است که توسعه زیرساخت‌های انرژی‌های تجدیدپذیر نیازمند سرمایه‌گذاری‌های کلان، دسترسی به فناوری‌های روز و چارچوب‌های قانونی شفاف است. در حال حاضر، نبود منابع مالی کافی و محدودیت در انتقال فناوری از چالش‌های اصلی به‌شمار می‌رود.

او همچنین تأکید کرد: باید به پیامدهای اجتماعی این گذار نیز توجه داشت. به‌عنوان مثال، صنایع وابسته به نفت و گاز سهم بزرگی از اشتغال کشور را در اختیار دارند. تغییر ساختار انرژی بدون برنامه حمایتی از نیروی کار این بخش می‌تواند بحران‌زا باشد.

راهکارهای پیشنهادی برای عبور موفق از این مسیر

صادقلو در پایان گفت‌وگو با جهان اقتصاد تصریح کرد: گذار به اقتصاد کم‌کربن نیازمند تدوین و اجرای سیاست‌های جامع است. مشوق‌های مالی برای سرمایه‌گذاران در انرژی‌های پاک، حمایت‌های آموزشی و مهارتی برای نیروی کار در حال تغییر، و تقویت همکاری‌های بین‌المللی در حوزه فناوری، از جمله اقداماتی است که باید در اولویت قرار گیرد.

او نتیجه‌گیری کرد: اگرچه این مسیر پرچالش است، اما با برنامه‌ریزی درست، ایران می‌تواند از گذار انرژی به‌عنوان اهرمی برای نوسازی اقتصاد خود بهره ببرد؛ اقتصادی که کمتر به نفت وابسته است و بیشتر با معیارهای توسعه پایدار جهانی هم‌راستا خواهد بود.

رییس کل بانک مرکزی اعلام کرد:

پیش‌بینی سرمایه‌گذاری ۱۰ میلیارد دلاری برای تولید

رئیس کل بانک مرکزی با اشاره به سفر هفته آینده رئیس جمهوری به کشور عمان گفت: در جریان این سفر قرار است با مسئولان بانک مرکزی عمان برای عرضه اوراق صکوک ارزی در این کشور مذاکره شود.

به گزارش خبرنگار اقتصادی ایرنا، محمدرضا فرزین روز سه شنبه در حاشیه مراسم عرضه اوراق صکوک مرابحه ارزی شرکت فولاد مبارکه اصفهان در جمع خبرنگاران با اشاره به اینکه در بحث تامین ارزی چند پروژه در دستور کار داریم، افزود: من امروز مجلس بودم و یکی از بحث ها شورای عالی تامین مالی بود که قانون آن در مجلس به تصویب رسیده و ریاستش با وزارت اقتصاد است و رئیس بانک مرکزی هم عضو این شوراست و جلساتش هم به طور منظم در وزارت اقتصاد برگزار می شود.

وی با بیان اینکه تمامی تلاش بانک مرکزی استفاده از ابزارهای متنوع برای تامین مالی است، ادامه داد: بالاخره ما باید بتوانیم هم در مورد ارز هم در مورد ریال از ابزارهای متنوعی برای تامین مالی استفاده کنیم. بانک مرکزی به عنوان سیاست گذار وارد عملیات ارزی نمی شود و به همین دلیل عملیات ارزی و طلا را به مرکز مبادله سپردیم.

رئیس کل بانک مرکزی با اشاره به اینکه در سال گذشته برای تامین ارزی واحدهای تولیدی قول دادیم که روش های مختلف را اجرایی کنیم، خاطر نشان کرد: یکی از این موارد بحث عرضه اوراق سلف ارزی بود که ابزار بسیار متداولی در دنیاست و قصد داریم این بازار را در ایران هم راه اندازی کنیم که در حال انجام آن هستیم که البته کمی به دلیل مسائل و مشکلاتی که در راه اندازی سامانه های آن ایجاد شده کمی طول کشیده ولی حتما اجرا خواهد شد.

وی ادامه داد: یکی دیگر از روش های تامین مالی ارزی بحث پیش فروش ارز است که آن نیز به گونه ای خواهد بود که عملا در درونش روشی برای تامین مالی باشد. یکی دیگر از روش ها نیز همین فروش اوراق ارزی است که امروز یک بخش دیگر آن انجام شد و تا ۲ میلیارد دلار امسال این فروش انجام می شود؛ البته از سال گذشته با رقم های کم درباره پالایشگاه بیدبلند شروع کردیم ولی امسال اینگونه تامین مالی ارزی بیشتر انجام خواهد شد.

فرزین با بیان اینکه برای انتشار و عرضه اوراق ارزی با صندوق توسعه ملی مشارکت خواهیم داشت، تصریح کرد: با چند بانک این کار را شروع کردیم و به نظرم این هماهنگی که بین ما به وجود آمده در تامین مالی بسیار موثر خواهد بود؛ البته پیش فروش اوراق برای مردم، بنگاه های اقتصادی، واردکنندگان و صادرکنندگان جذابیت خواهد داشت.

وی درباره عرضه اوراق صکوک در بورس روسیه نیز اظهار داشت: قرار است این اوراق در بازار روسیه عرضه شود و مذاکرات خود را با روسیه آغاز کرده ایم ولی اوراق صکوک ارزی فولاد مبارکه از امروز در مرکز مبادله ایران برای ایرانیان داخل قابل دسترسی هست.

رئیس هیات عالی بانک مرکزی تاکید کرد: برنامه ما این است که تا یک میلیارد و ۸۶۰ میلیون یورو پروژه اوراق ارزی داریم و می خواهیم آن را عرضه کنیم.

رئیس کل بانک مرکزی در پاسخ به پرسش دیگری در خصوص احتمال بروز اختلال در پرداخت سود سهام اوراق ارزی منتشر شده به دلیل شرایط تحریمی تاکید کرد : تحریم هیچ مشکلی برای خریداران اوراق مرابحه ارزی ایجاد نخواهد کرد و بانک مرکزی قادر است منابع خریداران را بخوبی برگرداند و تجربه خوبی داریم و محدودیتی در این زمینه وجود ندارد و فروش اوراق با نرخ سود ۶ درصدی طی مدت زمان ۴۸ ساعت بیانگر این است که بازگشت اصل و سود منابع مشکلی وجود ندارد و تاکنون هم در مورد تمامی اوراقی که فروش رفته سود ان در زمان مناسب پرداخت شده است.

فرزین افزود: مذاکراتی با یکی دو بانک و نهادهای مالی روسیه داشتیم و اگر اوراقی بخواهیم در بازارهای خارجی اوراق عرضه شود، اولین موضوع آن بحث رتبه بندی (ریتینگ) است یعنی اینکه ابتدا این اوراق رتبه بندی شود.

رئیس کل بانک مرکزی افزود: با نهادهای مالی خارج کشور مذاکرات لازم صورت گرفته و امیدواریم به توافق برسیم، ولی فکر می کنم اوراق بعدی را با توسعه همکاری ها با کشور روسیه بتوانیم عرضه کنیم که البته نمی توان به دقت درباره زمان آن اظهار نظر کرد.

وی با بیان اینکه در هفته آینده رئیس جمهوری به کشور عمان سفر خواهد کرد، اظهار داشت: یک روز پیش از سفر رئیس جمهور عازم عمان خواهم شد و مذاکرات مقدماتی با مسئولان مالی این کشور را شروع می کنیم ولی هر آنچه که نهایی شد، اعلام می شود.

فرزین درباره بدهی بانک زنجانی و چگونگی پرداخت آن به بانک مرکزی نیز اظهار داشت: نیکل های بابک زنجانی که گفته شده به بانک مرکزی داده خواهد شد، در صندوق خزانه و بانک مرکزی نیست. توافق نیز این بوده که وی خودش این نیکل ها را بفروشد و طلب بانک مرکزی را بدهد. این توافق همچنان برقرار است بنابراین نیکل در خزانه بانک مرکزی نیست و درباره تقلبی بودن یا نبودن آنها اطلاعی نداریم.

رئیس کل بانک مرکزی تصریح کرد: در مورد اینکه ارزش این نیکل ها چقدر است بانک مرکزی ورودی نداشته و ما از وی خواستیم که خودش نیکل ها را بفروشد و طلب ما را بدهد. در مورد رمز ارز بانک زنجانی نیز باید قوه قضاییه توضیح دهد و هر مبلغی را قاضی پرونده وی به نهایی می کند دریافت خواهیم کرد.فرزین گفت: پس از دریافت بدهی به قاضی پرونده بانک زنجانی نیز اعلام می کنیم که ما این میزان پول را دریافت کرده ایم و اینکه تاکنون مبلغ یا چیزی از وی دریافت کرده باشیم، اتفاق نیفتاده است.

رئیس کل بانک مرکزی با تاکید بر اینکه امسال شیوه های تامین مالی متنوع تر خواهد شد در همین راستا حساب جهش تولید در بانک ملی به صورت آزمایشی راه اندازی شده است در تامین مالی ارزان قیمت سریع برای صنایع کوچک زود بازده نقش مهمی خواهد داشت بخشی از تامین مالی نیز از طریق فروش ۳۵۰ همت اوراق تامین خواهد شد و تلاش خواهیم کرد هم تامین مالی را انجام دهیم وهم نقدینگی کنترل کنیم.

فرزین در پاسخ به پرسشی در خصوص برنامه بانک مرکزی برای کاسته شدن از صف متقاضیان تسهیلات ازدواج درسالجاری گفت : سال گذشته از ۲۰۰ همت منابع پیش بینی شده برای تسهیلات ازدواج و فرزندآوری نظام بانکی ۲۵۰ همت پرداخت کرد به دلیل اینکه صف طولانی شده بود امسال هم ما در حد اعداد مصوب مجلس قطعا اگر بیشتر نپردازیم کمتر نخواهیم علاوه بر این به منظور کوتاه کردن صف متقاضیان تسهیلات ازدواج در حال رایزنی با نمایندگان مجلس شورای اسلامی هستیم تا در کنار گزینه پرداخت نقدی وام ازدواج از کارت رفاهی متصل به اوراق گام نیز به عنوان یک گزینه برای متقاضیان وام ازدواج استفاده شود اگر به نتیجه برسد یک راه دومی در کنار راه اول خواهیم داشت تا از طریق فروشگاههای تعیین شده با نرخ سود بسیار پایین می توانند برای خرید کالای ایرانی برای جهیزیه استفاده کنند.فرزین در ادامه در پاسخ به پرسشی در مورد تمهیدات جدید ارزی برای صادرکنندگان محصولات کشاورزی در بازار ارز تجاری گفت: هم کانون ارز حاصل از صادرات در سامانه بازار ارز تجاری عرضه می شود در اوایل راه اندازی این بازار به دلیل عدم شناخت کافی مشکلات وجود داشت؛خوشبختانه هم اکنون مشکلات برطرف شده است ضمن اینکه به منظور تسهیل در فروش ارز حاصل از صادرات محصولات کشاورزی در حال طراحی امتیاز صادراتی برای فعالان این حوزه هستیم و از این پس صاحبان ارز حاصل از صادرات محصولات کشاورزی در بازاری جدا از ارز پتروشیمی ها منابع ارزی خود را عرضه خواهند کرد.

وی در ادامه در پاسخ به سوالی در مورد تکلیف برنامه هفتم برای تخصصی شدن بانکها، خاطرنشان کرد: تخصصی شدن فعالیت بانکها تکلیف برنامه هفتم است و هم اکنون در حال تدوین اساسنامه بانکهای تخصصی هستیم و با تخصصی شدن بانکها فقط در حوزه مشخص شده قادر به فعالیت خواهند بود.

جهان اقتصاد

WWW.JAHANEGHTESAD.COM

۳ صنعت و معدن

چهار شنبه • ۳۱ اردیبهشت ماه ۱۴۰۴ • سال سی‌ودوم • شماره ۸۷۰۶

• Wednesday • 2025 21 May

در جلسه کمیته عالی HSE شرکت فولاد خوزستان از برترین های HSE در سال ۱۴۰۳ تقدیر شد

به گزارش خبرنگار روابط عمومی، دومین جلسه کمیته عالی HSE گروه فولاد خوزستان در سال ۱۴۰۴ به ریاست دکتر علیرضا مخبر دزفولی قائم مقام مدیرعامل در امور ستادی و مسئولیت های اجتماعی و دبیری داریوش دانیالی مدیر ایمنی و با حضور جمعی از معاونان و مدیران گروه فولاد خوزستان، ۲۹ اردیبهشت ماه ۱۴۰۴ در سالن کنفرانس شهدای مدافع حرم باشگاه فرهنگی ورزشی فولاد خوزستان برگزار شد.

علیرضا مخبر دزفولی قائم مقام مدیرعامل در امور ستادی و مسئولیت‌های اجتماعی گفت: در خصوص وضعیت برق شرایط بسیار سختی پیش رو داریم، البته کارهای خیلی خوبی هم انجام شده و با کمک خداوند متعال و پیگیری مدیرعامل و تیم مدیریتی شرکت امیدواریم مشکلات تا حد زیادی مرتفع شود.

وی با تشکر از تمامی کارکنانی که در صرفه‌جویی انرژی تلاش می‌نمایند، اظهار داشت: سعی کنیم که شرکت را همچون خانه خود دانسته و در مصرف انرژی و سرمایه‌های شرکت، صرفه‌جویی نماییم و حساسیت داشته باشیم.

داریوش دانیالی مدیر ایمنی فولاد خوزستان با تبریک ثبت رکوردهای روزهای سفید معاونت بهره برداری و معاونت طرح و توسعه، خاطر نشان کرد: روزهای سفید فولاد خوزستان ۶۷۶ روز در پروژه‌های این شرکت به ثبت رسیده است.

وی با اشاره به تاکید قائم مقام مدیرعامل در امور ستادی و مسئولیت های اجتماعی بر رویکردهای تشویقی گفت: امروز برترین های HSE معرفی می شوند.

گفتنی است، در پایان جلسه یادشده با حضور دکتر علیرضا مخبر دزفولی قائم مقام مدیرعامل در امور ستادی و مسئولیت‌های اجتماعی، مهران پاک‌بین معاون بهره‌برداری، مهران خرم نیا معاون فن‌آوری، مرتضی خاکبازان فرد معاون منابع انسانی و امور اجتماعی، یاسر قنبرزاده مدیر بازرسی و نظارت، سید رضا هاشمی زاده مدیر دفتر حوزه مدیرعامل و مسعود توکل فرد مدیر HSE شرکت، از برترین های HSE در سال ۱۴۰۳، با اهدای لوح تقدیر شد. همچنین در این جلسه برای نخستین بار، همیاران برتر HSE در سال ۱۴۰۳ مورد تقدیر قرار گرفتند.

حضور فولاد هرمزگان در نخستین همایش ملی و نمایشگاه تجارب مسئولیت اجتماعی در ایران

نخستین همایش ملی و نمایشگاه تجارب مسئولیت اجتماعی در ایران با حضور گروه فولاد مبارکه و شرکت‌های زیرمجموعه آن از جمله شرکت فولاد هرمزگان آغاز شد.

به گزارش روابط عمومی شرکت فولاد هرمزگان، در این همایش که با سخنرانی رئیس جهاد دانشگاهی تهران در دانشگاه تهران آغاز به کار کرد، به طور تخصصی به بررسی حوزه مسئولیت اجتماعی در بخش‌های مختلف جامعه از جمله صنعت می‌پردازد و پنل‌های تخصصی با حضور کارشناسان و صاحب نظران طی ۲ روز همایش برگزار می‌شود.همچنین در حاشیه این همایش، نمایشگاه مسئولیت اجتماعی برپا شده است و اقدامات انجام شده در این حوزه که توسط شرکت‌ها و سازمان‌ها صورت گرفته به بازدیدکنندگان ارائه می‌شود.

گفتنی است شرکت فولاد هرمزگان به عنوان یکی از بنگاه‌های اقتصادی پیشگام در حوزه مسئولیت‌های اجتماعی، اقدامات متعددی همچون تحت پوشش قراردادن ۲۰ هزار یتیم استان هرمزگان، تجهیز آزمایشگاه متالورژی دانشگاه هرمزگان، مساعدت و تجهیز پژوهش‌سراهای دانش‌آموزی، مساعدت به آموزش پرورش استان هرمزگان، راه‌اندازی هنرستان جوار فولاد هرمزگان، پاکسازی سواحل خلیج فارس، احداث مدرسه ۱۲ کلاسه و... در راستای سیاست‌های گروه فولاد مبارکه انجام داده است.

تغییر در رأس مدیریت شرکت فولاد آلیاژی ایران با نگاهی توسعه‌محور:

تحول مدیریتی در شرکت فولاد آلیاژی ایران با تمرکز بر گفت‌وگو و شفاف‌سازی

مراسم تکریم و معارفه مدیرعامل شرکت فولاد آلیاژی ایران با حضور جمعی از مدیران ارشد صنعتی و مسئولان استانی در محل سالن اجتماعات فرهنگ و هنر این شرکت برگزار شد و طی آن، دکتر محسن مصطفی‌پور به عنوان مدیرعامل جدید این مجموعه معرفی شد.

به گزارش روابط عمومی شرکت فولاد آلیاژی ایران، صبح شنبه ۲۷ اردیبهشت‌ماه آیین رسمی تکریم و معارفه مدیرعامل این شرکت با حضور اعضای هیئت مدیره، دکتر سید ابوتراب فاضل مدیرعامل شرکت بین‌المللی توسعه صنایع و معادن غدیر، غلام زاده فرماندار اشکذر، عباس زاده معاون امور شرکت های سرمایه گذاری غدیر، مدیران عامل و اعضای هیئت مدیره شرکت های گروه و جمعی از مدیران و مسئولان استانی برگزار شد.

فولاد آلیاژی ایران؛ گنجینه‌ای از دانش فنی

در این مراسم، دکتر سید ابوتراب فاضل با تأکید بر جایگاه راهبردی شرکت فولاد آلیاژی ایران در صنعت کشور اظهار داشت: شرکت فولاد آلیاژی ایران تنها یک کارخانه نیست؛ این مجموعه یکی از کامل‌ترین و مجهزترین پلنت‌های فولادی خاورمیانه است که با تلاش متخصصان، کارگران و مدیران خود توانسته است دانش فنی پیشرفته‌ای را در دل خود نهادینه کند و با تولید بیش از ۴۰۰ گرید فولاد آلیاژی در این مجموعه که حاصل کار دقیق و تمرکز به واسطه شرکت های تابعه که لجستیک علمی، تولیدی، خدمات مهندسی و اجرایی دارند در قالب یک هلدینگ معظم در صنعت فولاد آلیاژی نقشی اثرگذار خواهد داشت.

وی افزود: دانش انباشته‌شده در این شرکت یک گنجینه ملی است و اگر نتوانیم بهینه از این سرمایه عظیم استفاده کنیم مسئولیت آن متوجه مدیریت ما خواهد بود. اکنون که بازار فولاد کشور در حال حرکت به‌سوی رقابت بیشتر است، ما باید از چارچوب‌های سنتی فاصله بگیریم و با خلاقیت، چابکی در تصمیم‌گیری و انضباط مالی، سهم بازار خود را نه‌تنها حفظ، بلکه گسترش دهیم.

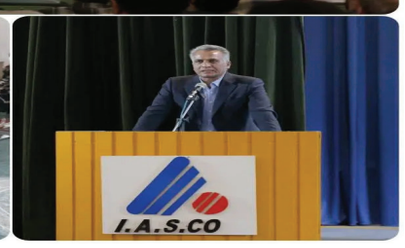

انتصابی بر پایه تخصص، تجربه و نگاه تحول‌گرا

دکتر فاضل با تأکید بر رویکرد حمایتی مجموعه غدیر در مسیر توسعه پایدار گفت: ما یکی از توانمندترین مدیران گروه را برای این شرکت برگزیده‌ایم. انتظار داریم که با مدیریت دکتر مصطفی‌پور، شاهد پیشبرد طرح‌های توسعه‌ای، بهبود فرآیندها، طراحی سیستم‌های مالی مبتنی بر رویکردهای استاندارد، شفاف و بهره مند از تامین منابع مالی از بازار پول و سرمایه، بهره وری در فرایندهای خرید و نوآوری در ارزش افزوده فروش محصولات و همچنین توجه جدی به مسئولیت‌های اجتماعی به‌ویژه در حوزه آب و برق در استان یزد باشیم. ما به توسعه از دل انسان‌ها باور داریم و همسان‌سازی منافع سهامدار، مدیر، کارگر و جامعه محلی را وظیفه خود می‌دانیم.

همدلی و تعامل، کلید عبور از چالش‌هاست

در ادامه، دکتر محسن مصطفی‌پور، مدیرعامل جدید شرکت فولاد آلیاژی ایران، در سخنانی با محوریت ارتقای بهره‌وری و تعامل درون‌سازمانی اظهار کرد :باور من این است که همدلی و تعامل، کلید عبور از چالش‌ها و رسیدن به نقطه مطلوب است. فولاد آلیاژی ایران نه‌تنها از زیرساخت‌های فنی برجسته‌ای برخوردار است، بلکه سرمایه انسانی توانمند و باانگیزه‌ای دارد که می‌تواند موتور محرک تحول در این شرکت باشد.وی ضمن اشاره به لزوم بازنگری در ساختارهای مدیریتی و عملیاتی شرکت ادامه داد: ما در چند روز گذشته با تیم راهبری شرکت جلساتی برگزار کرده‌ایم و تصمیماتی درباره اصلاح ساختار سازمانی، تدوین آیین‌نامه‌های جدید، بازنگری نظام ارزیابی عملکرد، مهندسی مالی و تمرکز بر افزایش ظرفیت تولید فولادهای پیشرفته و خاص گرفته‌ایم که این تصمیمات در روزهای آینده اجرایی خواهد شد.

غلبه بر بحران انرژی؛ در صدر مسئولیت‌های اجتماعی

مصطفی‌پور همچنین گفت: ما با چالش‌هایی نظیر کمبود منابع آب و برق مواجه هستیم، اما به جای تسلیم در برابر محدودیت‌ها، به دنبال راه‌حل‌های علمی هستیم. احداث نیروگاه خورشیدی، تملک نیروگاه سیکل ترکیبی خود تامین، تکمیل طرح های توسعه‌ای با اولویت کارخانه وایر از جمله برنامه‌های جدی ماست که امیدواریم تا پایان سال جاری اجرایی شود. او با تأکید بر این‌که همواره تلاش ما بهره گیری از توان و تجربه همه افراد است گفت: اما اگر کسی عمداً در برابر حرکت رو به جلوی سازمان مانع ایجاد کند، طبیعی است که جایگاهی در این قطار توسعه که راهبران آن همدل هستند نخواهد داشت. وی در پایان، با اشاره به فرمایشات رهبر معظم انقلاب مبنی بر لزوم مشارکت کارکنان در منافع شرکت گفت: این نگاه باید به‌صورت عملیاتی در ساختارهای داخلی ما نهادینه شود. ما می‌خواهیم شرکت فولاد آلیاژی ایران را نه فقط به جایگاه اصلی خود در صنعت ایران بلکه به رتبه‌ای جهانی برسانیم و این هدف تنها با رمز همدلی و تعامل محقق خواهد شد.

شرکت فولاد آلیاژی، سرمایه‌ای اجتماعی برای استان یزد

در بخش پایانی مراسم، محمدحسین غلامزاده، سرپرست فرمانداری اشکذر نیز ضمن تبریک به دکتر مصطفی‌پور و تقدیر از خدمات مهندس کمال‌زاده، شرکت فولاد آلیاژی ایران را «سرمایه اجتماعی استان یزد و شهرستان اشکذر» توصیف کرد و بر حمایت از برنامه‌های توسعه‌ای این مجموعه تأکید نمود.

رئیس دومین سمپوزیوم بین‌المللی پژوهشگران فرآوری مواد معدنی ایران در مراسم افتتاحیه:

سمپوزیوم فرآوری، گشودن افق‌هایی نو در همکاری‌های فرامرزی است

رئیس دومین سمپوزیوم بین‌المللی پژوهشگران فرآوری مواد معدنی اعلام کرد: این سمپوزیوم فرصتی است برای هم‌افزایی بین‌المللی، تبادل ایده‌ها، تبیین دستاوردهای فناورانه و گشودن افق‌هایی نو در همکاری‌های فرامرزی است.

به گزارش روابط عمومی ایمیدرو، ضیاءالدین پورکریمی در مراسم افتتاحیه دومین سمپوزیوم بین‌المللی پژوهشگران فرآوری مواد معدنی ایران با بیان این مطلب گفت: امروز، ما در مقطعی حساس از تاریخ توسعه صنعتی کشور ایستاده‌ایم. جهانی که پیرامون ما در حال تحول است، با سرعتی بی‌سابقه به سوی بهره‌برداری هوشمندانه‌تر، پایدارتر و کارآمدتر از منابع طبیعی گام برمی‌دارد.

وی افزود: در این میان، صنعت فرآوری مواد معدنی نه‌تنها پیونددهنده حلقه معدن با صنعت است، بلکه نقشی بی‌بدیل در ارتقای ارزش افزوده، کاهش خام‌فروشی، افزایش بهره‌وری انرژی و حفاظت از محیط‌زیست ایفا می‌کند.

رئیس دومین سمپوزیوم بین‌المللی پژوهشگران فرآوری مواد معدنی با بیان اینکه نقش مراکز تحقیقاتی در جهت‌دهی به آینده صنعت، بیش از هر زمان دیگری برجسته و راهبردی است، گفت: مراکزی همچون مرکز تحقیقات فرآوری مواد معدنی ایران، با بهره‌گیری از سرمایه انسانی متخصص، زیرساخت‌های آزمایشگاهی و پایلوتی پیشرفته و ارتباط مستمر با دانشگاه‌ها، شرکت‌های دانش‌بنیان و صنایع معدنی، در خط مقدم توسعه فناوری، بومی‌سازی دانش و پاسخگویی به چالش‌های فنی کشور قرار دارند.

وی ادامه داد: مرکز تحقیقات فرآوری مواد معدنی ایران طی بیش از ۲ دهه فعالیت، تلاش کرده تا پلی میان دانشگاه و صنعت و نیز بستری مطمئن برای آزمون و به‌کارگیری فناوری‌های نوین باشد.

مدیر مرکز تحقیقات فرآوری مواد معدنی ایران بیان کرد: در این مرکز باور داریم که پژوهش تنها زمانی معنا می‌یابد که منجر به حل مسئله، افزایش بهره‌وری و ایجاد تحول پایدار در زنجیره ارزش مواد معدنی شود.

وی افزود: امروز بیش از هر زمان دیگری، به هم‌افزایی بین‌المللی، نهادینه‌سازی پژوهش‌های مسئله‌محور و تقویت زیرساخت‌های فناورانه نیازمندیم. مراکز تحقیقاتی، در این مسیر نه فقط به‌عنوان تولیدکننده دانش، بلکه به عنوان راهبران تحول علمی–صنعتی باید نقش‌آفرینی کنند.

پورکریمی با اشاره به تعامل مستقیم میان فعالان صنعت و پژوهش در دومین سمپوزیوم پژوهشگران فرآوری گفت: در این رویداد، شاهد ارائه دهها مقاله علمی، سخنرانی‌های کلیدی، میزگردهای تخصصی وکارگاه‌های فنی خواهیم بود. این تعامل، همان سرمایه گران‌بهایی است که به فرآیند تصمیم‌سازی و سیاست‌گذاری علمی در کشور عمق و دقت بیشتری خواهد بخشید.

وی ادامه داد: برگزاری این سمپوزیوم مرهون تلاش‌های بی‌وقفه همکارانم در کمیته اجرایی، کمیته علمی، دبیرخانه و تمامی نهادهای پشتیبان، به‌ویژه سازمان توسعه و نوسازی معادن و صنایع معدنی ایران (ایمیدرو)، وزارت صنعت، معدن و تجارت، دانشگاه‌ها، شرکت‌های دانش‌بنیان و حامیان صنعت و رسانه است.

راه‌اندازی ۱۵ طرح با اشتغال مستقیم حدود ۲۸۳۰ نفر تا ۱۵ ماه آینده در گل گهر

ایمان عتیقی، مدیرعامل شرکت معدنی و صنعتی گل گهر در جلسه کنترل مدیریتی این شرکت با بیان اینکه طی ۱۵ ماه آینده، ۱۵ طرح با سرمایه گذاری ۱۶۳ هزار میلیارد تومان به بهره برداری می رسد، گفت: این طرح ها به ترتیب زمانی شامل احداث مجتمع آب شرین‌کن ۲ بندرعباس، احداث فاز ۱ نیروگاه خورشیدی ۴۰ مگاواتی، کارخانه احیای مستقیم ۱،۷۶ میلیون تنی مگامدول جهان فولاد و فاز زیرساختی شهرک صنعتی گل گهر است.

خرید ماشین آلات معدنی ناوگان معدنی، پایانه ریلی و سایت انباشت و برداشت گندله، مگامدول گهر زمین شماره ۱ در بردسیر، بهبود کیفیت محصول گندله سازی شماره ۱، نیروگاه گازسوز ۱۵ مگاواتی، واحد سولفورزدایی از گازهای خروجی کارخانه گندله سازی شماره ۱، بهبود کیفیت محصول گندلخه سازی شماره ۲، کارخانه فولادسازی راور و پست برق، کارخانه فولادسازی و نورد توسعه آهن و فولاد گل گهر، از دیگر طرح های قابل راه اندازی است.

یادداشت

طلا بر لبه پرتگاه؛ کاهش بیشتر یا فرصت خرید در دل بحران؟

راضیه احمدوند–خبرنگار

در هفته‌ای که گذشت، بازار طلا با فشار فروش جدیدی مواجه شد که موجب کاهش قابل‌توجه قیمت این فلز گرانبها گردید. روند نزولی در بازار طلا که به وضوح با تغییرات اقتصادی و تحولات جهانی همراه است، این سوال را پیش‌روی سرمایه‌گذاران و تحلیلگران قرار داده است که آیا این افت قیمت ادامه خواهد یافت یا این که زمان مناسبی برای خرید و ورود به بازار است؟

فشار فروش و واکنش بازار:

در آغاز هفته گذشته، بازار طلا با قیمت ۳۲۸۱ دلار به‌ازای هر اونس شروع شد. اما از نیمه هفته فشار فروش جدیدی باعث شد که قیمت طلا به ۳۲۲۱ دلار سقوط کند. این کاهش قیمت ناگهانی که طی تنها ۳۰ دقیقه رخ داد، یکی از بزرگ‌ترین نوسانات هفته بود. پس از آن، بازار طلا به مدت چند روز در محدوده‌ای نوسان کرد، ولی نتوانست از سقف‌های قیمتی عبور کند. قیمت‌ها حتی به کف ۳۱۲۶ دلار رسیدند، اما قبل از پایان هفته، شاهد بازگشتی نسبی بودیم.

تحولات اخیر در بازار طلا به وضوح نشان‌دهنده شرایط پرریسک در این بازار است. فضای کلی انتظاری و محتاطانه میان فعالان بازار باعث شده که طلا بیشتر به‌عنوان یک دارایی واکنشی به تحولات اقتصادی و داده‌های اقتصادی عمل کند، تا اینکه مسیر مشخصی در پیش بگیرد.

عواملی که فشار بر طلا را افزایش دادند:

چندین عامل اصلی باعث فشار بر قیمت طلا در هفته گذشته شدند. نخستین عامل بازگشت خوش‌بینی به بازارهای پرریسک‌تر بود. بسیاری از سرمایه‌گذاران به‌ویژه پس از انتشار داده‌های مثبت اقتصادی و بهبود وضعیت بازارهای سهام، تصمیم گرفتند که سرمایه‌های خود را از بازار طلا خارج کنند و به سمت بازارهای دیگری نظیر سهام و ارزهای پرریسک‌تر سوق دهند.

علاوه بر این، تغییرات سیاست‌های تجاری ایالات متحده نیز تاثیر زیادی بر بازار طلا داشت. تحولات در مذاکرات تجاری و همچنین اقداماتی که ممکن است بر نرخ بهره فدرال رزرو تاثیرگذار باشند، توانستند قیمت طلا را تحت فشار قرار دهند. این مسائل به‌ویژه در شرایطی که طلا به‌عنوان یک دارایی امن شناخته می‌شود، باعث کاهش جذابیت آن برای سرمایه‌گذاران شد.

تحلیل‌گران و چشم‌انداز قیمت طلا:

با وجود افت شدید قیمت طلا در روزهای اخیر، تحلیل‌گران همچنان در خصوص مسیر آتی این فلز گرانبها دو دیدگاه متفاوت دارند. بسیاری از تحلیلگران معتقدند که با توجه به فضای اقتصادی جهانی و کاهش تمایل به ریسک‌پذیری در بازار، احتمال افت بیشتر قیمت‌ها وجود دارد. در نظرسنجی هفتگی کیتکو، اکثر تحلیلگران پیش‌بینی کردند که روند نزولی طلا ادامه خواهد یافت. بر اساس این دیدگاه، سطوح قیمتی جدیدی مانند ۳۰۰۰ دلار برای هر اونس طلا می‌تواند در کوتاه‌مدت مشاهده شود.

اما در سوی دیگر، برخی از کارشناسان با دیدگاهی مثبت‌تر به آینده طلا نگاه می‌کنند. این گروه معتقدند که در درازمدت، طلا همچنان به‌عنوان یک دارایی امن باقی خواهد ماند. دارین نیوسام، تحلیلگر ارشد بازار در Barchart.com، بر این باور است که قیمت طلا در آینده می‌تواند به‌ویژه در صورت تقویت تقاضای طلا از سوی بانک‌های مرکزی و افزایش تنش‌های اقتصادی و سیاسی، دوباره روند صعودی به خود گیرد.

فرصت‌های خرید در شرایط نزولی:

برای بسیاری از سرمایه‌گذاران که به‌دنبال فرصت‌های خرید در شرایط نزولی هستند، این سوال مطرح است که آیا زمان مناسبی برای ورود به بازار طلا فرا رسیده است یا نه؟ برخی تحلیلگران بر این باورند که در صورت ادامه کاهش قیمت‌ها، بازار طلا می‌تواند به‌عنوان یک فرصت خرید برای سرمایه‌گذاران میان‌مدت و بلندمدت تلقی شود.

آدریان دی، رئیس شرکت Adrian Day Asset Management، معتقد است که پس از عبور از فشارهای فعلی، طلا می‌تواند به‌عنوان یک دارایی جذاب برای خرید در نظر گرفته شود. این تحلیل‌گر معتقد است که در آینده‌ای نه‌چندان دور، ممکن است طلا دوباره روند صعودی خود را از سر گیرد و به یکی از بهترین فرصت‌های خرید در بازارهای مالی تبدیل شود.

عوامل کلیدی که بر آینده قیمت طلا تاثیر خواهند گذاشت:

چند عامل اساسی وجود دارند که می‌توانند مسیر آینده قیمت طلا را تعیین کنند:

داده‌های اقتصادی آمریکا: آمارهای اقتصادی ایالات متحده از جمله گزارش‌های مربوط به شاخص‌های اشتغال و تولید ناخالص داخلی، می‌توانند تاثیر زیادی بر روند قیمت طلا داشته باشند. این داده‌ها به‌ویژه در ارتباط با تصمیمات فدرال رزرو در خصوص نرخ بهره و سیاست‌های پولی خواهند بود.

نرخ بهره فدرال رزرو: هرگونه تغییر در نرخ بهره توسط فدرال رزرو می‌تواند تأثیرات زیادی بر قیمت طلا داشته باشد. اگر فدرال رزرو به افزایش نرخ بهره ادامه دهد، طلا به‌عنوان یک دارایی بدون بهره ممکن است کمتر جذاب شود.

تحولات تجاری و ژئوپولتیک: تحولات جهانی و به‌ویژه مسائل تجاری و سیاست‌های جهانی می‌توانند به‌عنوان محرک‌های مهم برای تغییر قیمت طلا عمل کنند. به‌طور خاص، هرگونه تنش یا بحران جهانی می‌تواند تقاضا برای طلا را افزایش دهد و باعث صعود قیمت آن شود.

در حال حاضر، بازار طلا در یک دوراهی قرار دارد. فشار فروش و چشم‌انداز نزولی در کوتاه‌مدت ممکن است باعث کاهش بیشتر قیمت‌ها شود، اما در عین حال این وضعیت می‌تواند به‌عنوان فرصتی برای خرید طلا توسط سرمایه‌گذاران با دیدگاه بلندمدت تلقی گردد. با این حال، روند نوسانی و عدم قطعیت در بازار همچنان وجود دارد و سرمایه‌گذاران باید با دقت و بر اساس تحلیل‌های دقیق وارد بازار شوند.

جهان اقتصاد

WWW.JAHANEGHTESAD.COM

۴ زیر بنایی

چهار شنبه • ۳۱اردیبهشت ماه ۱۴۰۴ • سال سی‌ودوم • شماره ۸۷۰۶

• Wednesday • 2025 21 May

یادداشت

موانع روابط اقتصادی با همسایگان

ارسلان قاسمی –فعال اقتصادی

آمارهای منتشر شده توسط گمرک جمهوری اسلامی ایران، روایت دیگری از عملکرد تجارت و مقایسه آن با مدت مشابه سال قبل را نشان می دهد.

براساس آمار منتشر شده گمرک جمهوری اسلامی ایران، در سه ماهه نخست سال ۱۴۰۳، میزان صادرات قطعی کالاهای غیر نفتی کشور بالغ بر ۲۱،۹۳۳ هزارتن و به ارزش ۸،۴۶۴ میلیون دلار بوده که در مقایسه با مدت مشابه سال قبل، افزایشی ۹ درصدی در وزن و ۱۷ درصدی در ارزش دلاری داشته است. همچنین میزان واردات کشور در این مدت با افزایشی ۱۴ درصدی در وزن و ۶ درصدی در ارزش دلاری در مقایسه با مدت مشابه سال گذشته به ارقام ۵،۸۰۴ هزارتن و ۷،۰۸۳ میلیون دلار رسیده است.

در این سه ماهه پنج شریک اول تجاری در میان همسایگان عبارتند از امارات متحده عربی با حجم تجارت۶،۳۵۹.۹ میلیون دلار، ترکیه با مبادله تجاری ۳،۱۴۰.۸ میلیون دلار، عراق با رقم ۳،۱۳۷.۷ میلیون دلار و پاکستان با حجم تجارت فی مابین ۶۹۲.۶ میلیون دلار و فدراسیون روسیه با تجارت ۵۵۰.۸ میلیون دلار بوده اند که نگاهی آماری به تراز تجاری ایران با این پنج کشور نشان می دهد که تراز تجاری با امارات متحده عربی، ترکیه و فدراسیون روسیه منفی است.

گفتنی است با وجود موافقتنامه ایران با کشورهای عضو پیمان اوراسیا و حضور سه کشور عمده آن یعنی فدراسیون روسیه، قزاقستان و ارمنستان میان همسایگان ایران و بازار گسترده اوراسیا از حجم کل تجارت ایران با همسایگان که بالغ بر ۱۵،۵۱۴.۲ میلیون دلار است تنها ۷۴۲.۲ میلیون دلار با این سه کشور یعنی کمتر از نیم درصد تجارت ایران با همسایگان را تشکیل می دهد.

براین اساس، مبادلات تجاری ۶۹۲.۶ میلیون دلاری ایران و پاکستا[illegible] با وجود جمعیت حدود سیصد میلیون نفری پاکستان نیز نشان از غفلت [illegible] کشور مهم دارد.

با عنایت به حل وفصل مسائل ایران و عربستان و گذشت بیش از یک سال از آغاز روابط سیاسی و اقتصادی با این کشور، مبادله تجاری ۳۵،۴۷۷ دلاری که آن هم ارسال کالا از ایران بوده، نیازمند بررسی و برنامه جدی جهت گسترش روابط دو جانبه در حوزه اقتصادی دارد.

حسب اطلاعات واصله با وجود چهار بندر سها، سلاله، سویق و مسقط در کشور عمان، شناورهای ایرانی که اکثرا لنج‌های باری از بنادر استان هرمزگان، علی الخصوص بندر جاسک می باشند، تنها اجازه ورود به دو بندر کمتر اهمیت دار سویق و مسقط را دارند.

بنظر میرسد موانعی نظیر تحریم های تحمیلی خارجی به همراه تحریم های داخلی، پیمان سپاری ارزی، مشکلات نقل و انتقال ارزی، عدم حمایت جدی مراجع ذیربط از بازارسازی و بازاریابی، مشکلات ناوگان حمل ونقل زمینی، دریایی، ریلی و هوایی و گران بودن آن، آیین نامه ها و دستورالعمل های فراوان و بعضا غیر شفاف و متناقض و[illegible] مانع گسترش روابط تجاری ایران علی الخصوص با کشورهای همسایه

جهان اقتصاد گزارش می دهد؛

ناترازی گریبان مسکن را گرفت

رضا پورحسین
گروه زیربنایی

براساس این گزارش در فصل زمستان ۱۴۰۳ درصد تغییرات شاخص قیمت نهاده‌های ساختمان‌های مسکونی شهر تهران برای چهار فصل منتهی به فصل جاری نسبت به دوره مشابه سال قبل از آن به میزان ۳۰ درصد بوده است.

جهان اقتصاد: بیماری ناترازی برق وارد مرحله جدیدی شده و در این روزها گریبان بازار مسکن را گرفته است تا جایی که برخی مشاهدات حاکی از دو برابر شدن قیمت برخی از مصالح ساختمانی شده که ریشه در کاهش تولید دارد. کاهش تولیدی که ثمره ناترازی برق و قطع برق صنایع است.

از اواسط فروردین ماه تا ۵۰ درصد محدودیت برق به واحدهای تولیدی اعمال شده اما از اواسط اردیبهشت این داستان وارد فصل جدیدی شده است. از سوی دیگر، گزارش‌های رسیده حاکی از آن است که از ۲۴ اردیبهشت، ادارات برق منطقه‌ای به صنایع فولادی و سیمانی کشور اعلام کرده‌اند که به مدت ۱۵روز از ساعت ۸ صبح روز ۲۵ اردیبهشت، تنها مجاز به مصرف ۱۰ درصد از تقاضای مصرفی برق خود خواهند بود. این محدودیت به معنای توقف کامل تولید در بخش‌هایی چون احیا و فولادسازی است. کارخانه‌ها در این مدت صرفا قادر به حفظ روشنایی و ایمنی محیط کار خواهند بود. البته برخی روایت‌ها این حجم را تا یک‌درصد نیز تقلیل داده‌اند. به‌نظر می‌رسد ناترازی انرژی در سال جاری، یک مانع فنی و تهدیدی جدی برای جایگاه اقتصادی صنعت فولاد ایران فراتر از سال‌های قبل باشد. صنایع مادر در مسیری قرار گرفته که چشم‌انداز آن در سایه بحران انرژی، بیش از هر زمان دیگری مبهم و نگران‌کننده است.

این اتفاقات در حالی رقم می خورد که با نزدیک شدن به فصل نقل و انتقال در حوزه مسکن چنین رویه ای نگران کننده شده است. این در حالی است که طبق اعلام مرکز آمار ایران در زمستان سال گذشته شاخص قیمت نهاده های ساختمانی شهر تهران ۳۸ درصد نسبت به زمستان سال ۱۴۰۲ افزایش پیدا کرد.

براساس این گزارش در فصل زمستان ۱۴۰۳ درصد تغییرات شاخص قیمت نهاده‌های ساختمان‌های مسکونی شهر تهران برای چهار فصل منتهی به فصل جاری نسبت به دوره مشابه سال قبل از آن به میزان ۳۰ درصد بوده است. این میزان تورم سالانه در بازار مصالح ساختمانی نسبت به گذشته نزدیک ۴ واحد درصد از خود افزایش نشان می دهد.

در این فصل، در بین گروه‌های اجرایی، بیشترین تورم فصلی با ۲۳.۳ درصد مربوط به گروه اجرایی گچ وگچکاری بود و کمترین تورم فصلی با ۲.۸ درصد مربوط به گروه اجرایی شیشه بود.

براساس جزئیات گزارش، شاخص قیمت در گروه بتن، شن و ماسه در فصل زمستان سال گذشته به ۳۸۱۲ رسید که نسبت به فصل قبل ۷.۲ درصد افزایش و نسبت به فصل مشابه سال قبل ۴۷.۴ درصد افزایش داشته است. همچنین، متوسط شاخص چهارفصل منتهی به فصل جاری نسبت به دوره مشابه سال قبل ۴۰.۷ درصد افزایش داشته است.در گروه محصول ساختمانی گچ و همچنین هزینه گچ‌کاری نیز عدد شاخص قیمت به ۴۰۳۸.۷ رسیده است که نسبت به فصل قبل ۲۳.۳ درصد افزایش و نسبت به فصل مشابه سال قبل ۵۲.۵ درصد افزایش داشته است. همچنین، متوسط شاخص چهارفصل منتهی به فصل جاری نسبت به دوره مشابه سال قبل ۵۲.۷ درصد افزایش داشته است. همچنین در گروه آجر و بلوک و سفال نیز عدد شاخص قیمت به ۳۱۹۷.۲ رسیده است که نسبت به فصل قبل ۱۶.۴ درصد افزایش و نسبت به فصل مشابه سال قبل ۳۹.۴ درصد افزایش داشته است. همچنین، متوسط شاخص چهارفصل منتهی به فصل جاری نسبت به دوره مشابه سال قبل ۴۰.۵ درصد افزایش داشته است.

آن چه در این روزها از تمامی این آمارها در عمل مشاهده می شود، گرانی افسارگسیخته املاک است که قیمت میانگین ملک را در پایتخت فراتر از ۱۱۴ میلیون تومان رسانده و شهرهایی نظیر اهواز نیز که از کیفیت خوبی برای زندگی برخوردار نیستند، میانگین قیمت هر متر مربع مسکن در آن از ۸۴ میلیون تومان عبور کرده است.

تمامی این موارد مربوط به پیش از آن چیزی است که در این روزها در حال رقم خوردن است و عملا قیمت مسکن را می تواند در تابستان به سقف بی سابقه ای برساند. رئیس اتحادیه مشاوران املاک با بیان اینکه منابع مالی همگام با رشد قیمت مسکن افزایش نداشته است، گفت: در حال حاضر هیچ یک از وام‌های عرضه شده توسط نظام بانکی به خانه‌دار شدن متقاضیان خرید مسکن منجر نمی‌شود. عملا زوجین خانه اولی نمی‌توانند از طریق تسهیلاتی مثل اوراق تسه، مسکن مورد نیاز خود را خریداری کنند و هیچ بعید نیست که این وضعیت در روزهای اتی وخیم تر شود.

خبر

کارگرانی که با امید به خطوط تولید برگشتند

احیای کارخانه‌های راکد و ورشکسته، سیاستی بود که در دولت قبل با هدف بازگشت کارخانه‌های راکد و نیمه تعطیل به چرخه تولید در پیش گرفته شد؛ سیاستی که امید را در دل کارگران زنده کرد و با احیای حدود ۹۰۰۰ کارخانه، کارگرانی که خانه‌نشین شده و به مشاغل کاذب و غیر مولد روی آورده بودند، به خطوط تولید بازگشتند.

به گزارش ایسنا، تقویت و حمایت از بنگاه‌های کوچک و متوسط از جمله راهکارهای حمایت از تولید ملی و رشد و رونق اقتصادی است؛ بر همین اساس موضوع پرداختن به بنگاه‌های اقتصادی و احیای واحدهای راکد و نیمه فعال همواره مورد توجه بوده و بر لزوم احیای صنایع کوچک و متوسط به عنوان یکی از برنامه‌های اساسی دولت تاکید شده است.

در دولت گذشته مسیر بازگشت کارگران به کارخانه‌های راکد و تعطیل شده با ادامه اجرای نهضت احیای بنگاه‌های راکد و ورشکسته در پیش گرفته شد و با خارج شدن واحدهای تعطیل شده از رکود، بسیاری از کارخانه‌ها و واحدهای تولیدی توانستند به حیات خود ادامه دهند و به چرخه تولید برگردند.نهضت احیای بنگاه‌های راکد از جمله توفیقات دولت سیزدهم به شمار می‌رود که با هدف افزایش ظرفیت و توان تولید، حل مشکلات بنگاه‌های اقتصادی و اعطای تسهیلات به بنگاه‌ها به اجرا درآمد و در تعامل با قوه قضاییه بسیاری از واحدها و کارخانه‌هایی که با مشکلات عدیده حقوقی و قضایی و مالیاتی یا بدهی بانکی مواجه و تعطیل شده بودند، به چرخه تولید برگشتند.بسیاری از کارشناسان و فعالان حوزه کار یکی از راه‌های حمایت از تولید ملی و دستیابی به رشد و توسعه اقتصادی را حمایت از بنگاه‌های اقتصادی دانسته و معتقدند که ادامه طرح نهضت احیای بنگاه‌های راکد باید از سوی دولت‌ها دنبال شود تا با فعال شدن مجدد کارخانه‌های راکد، رونق تولید، ایجاد اشتغال پایدار و حفظ امنیت شغلی کارگران استمرار یابد.

یکی از کارخانه‌های بحرانی و راکدی که در دولت گذشته در مسیر احیا قرار گرفت و موجب بازگشت کارگران بیکار شده بسیاری شد، «کارخانه نساجی مازندران» بود.

آگهی تحدید حدود اختصاصی

نظر به اینکه تحدید حدود :

۱- ششدانگ یک قطعه زمین مزروعی پلاک ۱۴۰۲فرعی از ۵۹ اصلی، واقع در ایلام ـ چغاسبز پایین تر از پمپاژ اب توسط آقای عبدالعلی رسولی

ثبت گردیده بعمل نیامده است ، لذا حسب تقاضای آقای عبدالعلی رسولی مطابق ماده ۱۵ قانون ثبت تحدید حدود اختصاصی پلاک فوق الذکر درساعت ۱۲ ظهر روز چهار شنبه مورخه ۱۴۰۴/۰۳/۲۱ به عمل خواهد آمد.

لذا به صاحبان املاک مجاور و افرادی که خود را ذیحق می دانند اخطار می گردد در تاریخ فوق در محل وقوع ملک حضور به هم رسانند و در صورت عدم حضور مجاورین تحدید حدود طبق حدود اظهار شده از طرف متقاضی انجام خواهد گرفت ، لذا هر یک از مجاورین که به حدود پلاک فوق اعتراض داشته باشند ، اعتراض آنها از تاریخ تحدید حدود به مدت ۳۰ روز از طرف اداره ثبت اسناد و املاک شهرستان ایلام پذیرفته خواهد شد.

تاریخ انتشار : ۱۴۰۴/۰۲/۳۱

جلیل تیموریان – رئیس اداره ثبت اسناد و املاک منطقه دو ایلام

آگهی موضوع ماده ۳ قانون و ماده ۱۳ آئین نامه قانون تعیین تکلیف وضعیت ثبتی و اراضی و ساختمانهای فاقد سند رسمی

برابر رای شماره ۱۴۰۴۶۰۳۰۲۲۱۰۰۰۱۲۰۹ مورخ ۱۴۰۴/۰۲/۰۳ هیات اول دوم موضوع قانون تعیین تکلیف وضعیت ثبتی اراضی و ساختمانهای فاقد سند رسمی مستقر در واحد ثبتی حوزه ثبت ملک جنوب شرق اصفهان تصرفات مالکانه بلا معارض متقاضی آقای محبوبه صیام پور اشکاوندی به شناسنامه شماره ۵۰ کدملی صادره فرزند علی در قسمتی از ششدانگ یک باب ساختمان به مساحت ۲۲۶/۳۴ متر مربع پلاک شماره ۹۷۳ اصلی واقع در اصفهان بخش ۶ حوزه ثبت ملک جنوب شرق اصفهان تأئید انتقال عادی از طرف رمضان صیام پور اشکاوندی که مطابق سیستم جامع املاک مقداری از پلاک بنام ایشان سابقه ثبت و سند دارد محرز گردیده است. لذا به منظور اطلاع عموم مراتب در دو نوبت به فاصله ۱۵ روز آگهی می شود در صورتی که اشخاص نسبت به صدور سند مالکیت متقاضی اعتراضی داشته باشند میتوانند از تاریخ انتشار اولین آگهی به مدت دو ماه اعتراض خود را به این اداره تسلیم و پس از اخذ رسید ظرف مدت یک ماه از تاریخ تسلیم اعتراض دادخواست خود را به مراجع قضایی تقدیم نمایند. بدیهی است در صورت انقضای مدت مذکور و عدم وصول اعتراض طبق مقررات سند مالکیت صادر خواهد شد

شناسه آگهی: ۱۹۲۴۸۴۰

تاریخ انتشار نوبت اول : ۱۴۰۴/۰۲/۱۶

تاریخ انتشار نوبت دوم :۱۴۰۴/۰۲/۳۱

حمیدرضا خسروی

رئیس ثبت اسناد و املاک

آگهی موضوع ماده ۳ قانون و ماده ۱۳ آئین نامه قانون تعیین تکلیف وضعیت ثبتی و اراضی و ساختمان های فاقد سند رسمی

برابر رأی شماره ۱۴۰۴۶۰۳۲۹۰۱۲۰۰۱۳۳۴ مورخ ۱۴۰۴/۰۲/۲۸ هیات اول/دوم موضوع قانون تعیین تکلیف وضعیت ثبتی اراضی و ساختمانهای فاقد سند رسمی مستقر در واحد ثبتی حوزه ثبت ملک گرمسار تصرفات مالکانه بلامعارض متقاضی آقای/خانم عبدالحسین برون فرزند رمضان بشماره شناسنامه ۳ کد ملی ۴۶۰۹۶۶۶۶۹۳ صادره از گرمسار در ششدانگ یک قطعه زمین مزروعی به مساحت ۲۷۰۶۸/۶ متر مربع پلاک ۰ فرعی از ۴۱ اصلی واقع در جواداباد شهرستان گرمسار خریداری از مالک رسمی آقای/خانم با مالکیت مشاعی و رسمی متقاضی آقا عبدالحسین برون محرز گردیده است. لذا به منظور اطلاع عموم مراتب در دو نوبت به فاصله ۱۵ روز آگهی می شود. در صورتی که اشخاص نسبت به صدور سند مالکیت متقاضی اعتراضی داشته باشند می توانند از تاریخ انتشار اولین آگهی به مدت دو ماه اعتراض خود را به این اداره تسلیم و پس از اخذ رسید، ظرف مدت یک ماه از تاریخ تسلیم اعتراض، دادخواست خود را به مراجع قضایی تقدیم نمایند. بدیهی است در صورت انقضای مدت مذکور و عدم وصول اعتراض طبق مقررات سند مالکیت صادر خواهد شد.

حسین چلوئی ـ رئیس ثبت اسناد و املاک

تاریخ انتشار نوبت اول: ۱۴۰۴/۰۲/۳۱

تاریخ انتشار نوبت دوم: ۱۴۰۴/۰۳/۱۷

شناسه : ۱۹۳۳۳۵۲

خانم نزیما چراغی فرزند نور محمد ، مجهول المکان پیرو انتشار مورخ ۱۴۰۳/۰۹/۰۷ در روزنامه امتیاز بعلت عدم حضور جنابعالی طلاق همسر شما با وکالت شعبه ۲۷۳ دادگاه خانواده مجتمع قضایی خانواده ۲ تهران به نوع طلاق رجعی نوبت اول به شماره ترتیب ۴۱۷۷ به تاریخ ۱۴۰۴/۰۲/۲۱ ثبت گردید.

حمید رضا جزء معلمی

سر دفتر ازدواج ۲۹ و طلاق ۴۶ تهران

مفقودی

سند کمپانی خودرو سواری پراید به رنگ نقره ای متالیک مدل ۱۳۹۹ به شماره انتظامی ۸۹د۶۶۱ ایران ۹۸ و به شماره موتور ۶۴۸۴۲۳۹/M۱۳ و شماره شاسی NAS۴۱۱۱۰۰L۳۶۱۶۶۸۱ به نام آقای رضا پیری به شماره ملی ۴۴۹۰۳۸۰۷۹۸ مفقود گردیده که از درجه اعتبار ساقط است.

اداره ثبت اسناد و املاک حوزه ثبت ملک میاندورود

هیات موضوع قانون تعیین تکلیف وضعیت ثبتی اراضی و ساختمانهای فاقد سند رسمی

آگهی موضوع ماده ۳ قانون و ماده ۱۳ آئین نامه قانون تعیین تکلیف وضعیت ثبتی و اراضی و ساختمانهای فاقد سند رسمی

برابر رای شماره ۱۴۰۲۶۰۳۱۰۰۲۲۰۰۴۹۷۶ و ۱۴۰۲۶۰۳۱۰۰۲۲۰۰۴۹۷۷ - ۱۴۰۲/۱۲/۲۲ هیات اول موضوع قانون تعیین تکلیف وضعیت ثبتی اراضی و ساختمانهای فاقد سند رسمی مستقر در واحد ثبتی حوزه ثبت ملک میاندورود کلاسه ۲۰۰- ۱۳۹۹ و ۲۰۱ ۱۳۹۹ تصرفات مالکانه بلامعارض متقاضی آقای حسن مقدمی سورکی فرزند رضا بشماره شناسنامه ۱۰۹۱۶ و خانم مریم سعیدی سابقی فرزند نصراله بشماره شناسنامه ۵۷۹۰۰۲۶۶۴۸ هر یک در سه دانگ مشاع از ششدانگ عرصه و اعیان یک قطعه زمین با بنای احداثی به مساحت ۵۴۷.۱۰ متر مربع پلاک فرعی از ۵۴- اصلی واقع در سورک خریداری از مالک رسمی آقای خانم علی مقدمی سورکی و حسن مقدمی سورکی محرز گردیده است لذا به منظور اطلاع عموم مراتب در دو نوبت به فاصله ۱۵ روز آگهی می شود در صورتی که اشخاص نسبت به صدور سند مالکیت متقاضی اعتراضی داشته باشند میتوانند از تاریخ انتشار اولین آگهی به مدت دو ماه اعتراض خود را به این اداره تسلیم و پس از اخذ ،رسید ظرف مدت یک ماه از تاریخ تسلیم اعتراض دادخواست خود را به مراجع قضایی تقدیم نمایند .بدیهی است در صورت انقضای مدت مذکور و عدم وصول اعتراض طبق مقررات سند مالکیت صادر خواهد شد.

تاریخ انتشار نوبت اول : ۱۴۰۴/۰۲/۱۷

تاریخ انتشار نوبت دوم : ۱۴۰۴/۰۲/۳۱

قدیر یوسفی نیا

رئیس اداره ثبت اسناد و املاک میاندورود

آگهی موضوع ماده ۳ قانون و ماده ۱۳ آئین نامه قانون تعیین تکلیف وضعیت ثبتی و اراضی و ساختمانهای فاقد سند رسمی

برابر رای شماره ۱۴۰۳۶۰۳۰۲۰۲۶۰۲۸۱۷۲ مورخ ۱۴۰۳/۱۲/۱۴ هیات اول متقاضی خانم زهرا صادقانی به شناسنامه شماره ۸۵۵ کدملی ۱۲۸۳۵۲۷۲۰۰ صادره اصفهان فرزند علی نسبت به ششدانگ یکباب خانه به مساحت ۹۴/۲۰ متر مربع از پلاک ثبتی شماره ۱۵۰۰۰ اصلی واقع در بخش ۵ اداره ثبت اسناد و املاک شمال اصفهان ، مورد درخواست بموجب سند شماره ۳۷۳۸۵ مورخ ۱۴۰۲/۵/۲۲ دفترخانه ۳۶۴ اصفهان که متقاضی مالک مشاعی میباشد. لذا به منظور اطلاع عموم مراتب در دو نوبت به فاصله ۱۵ روز آگهی میشود در صورتی که اشخاص نسبت به صدور سند مالکیت متقاضی اعتراضی داشته باشند می توانند از تاریخ انتشار اولین آگهی به مدت دو ماه اعتراض خود را به این اداره تسلیم و پس از اخذ رسید ظرف مدت یک ماه از تاریخ تسلیم اعتراض دادخواست خود را به مراجع قضایی تقدیم نمایند. بدیهی است در صورت انقضای مدت مذکور و عدم وصول اعتراض طبق مقررات سند مالکیت صادر خواهد شد.

شناسه آگهی:۱۹۲۵۳۳۲

تاریخ انتشار نوبت اول : ۱۴۰۴/۰۲/۱۶

تاریخ انتشار نوبت دوم : ۱۴۰۴/۰۲/۳۱

حسین زمانی علویجه

رئیس ثبت اسنادو املاک

آگهی موضوع ماده ۳ قانون و ماده ۱۳ آئین نامه قانون تعیین تکلیف وضعیت ثبتی و اراضی و ساختمانهای فاقد سند رسمی

برابر رای شماره ۱۴۰۳۶۰۳۰۲۰۲۶۰۲۶۰۴۸ مورخ ۱۴۰۳/۱۱/۲۳ و رای اصلاحی ۱۴۰۳۶۰۳۰۲۰۲۶۰۲۸۴۶۰ مورخ ۱۴۰۳/۱۲/۱۹ هیات اول آقای محمد مرادمند به شناسنامه شماره ۴۶۵۸ کدملی ۵۱۱۰۱۶۲۴۵۱ صادره برخوار فرزند رضا نسبت به ششدانگ یک قطعه زمین مزروعی با کاربری کشاورزی به مساحت ۵۱۷۶/۳۹ متر مربع از پلاک ثبتی شماره ۱۱۵ اصلی واقع در بخش ۱۶ اداره ثبت اسناد و املاک شمال اصفهان مورد درخواست بموجب سند. شماره ۶۳۹۹۰ مورخ ۱۴۰۳/۰۴/۲۴ دفترخانه ۱۲۸ خورزوق و سند ۹۲۳۳ مورخ ۱۳۹۷/۰۷/۰۲ دفترخانه ۲۳۰ خورزوق که متقاضی مالک مشاعی میباشد محرز گردیده است. لذا به منظور اطلاع عموم مراتب در دو نوبت به فاصله ۱۵ روز آگهی میشود در صورتی که اشخاص نسبت به صدور سند مالکیت متقاضی اعتراضی داشته باشند میتوانند از تاریخ انتشار اولین آگهی به مدت دو ماه اعتراض خود را به این اداره تسلیم و پس از اخذ رسید، ظرف مدت یک ماه از تاریخ تسلیم اعتراض دادخواست خود را به مراجع قضایی تقدیم نمایند. بدیهی است در صورت انقضای مدت مذکور و عدم وصول اعتراض طبق مقررات سند مالکیت صادر خواهد شد.

شناسه آگهی: ۱۹۲۴۷۲۲

تاریخ انتشار نوبت اول : ۱۴۰۴/۰۲/۱۶

تاریخ انتشار نوبت دوم : ۱۴۰۴/۰۲/۳۱

حسین زمانی علویجه

رئیس ثبت اسناد و املاک

آگهی موضوع ماده ۳ قانون و ماده ۱۳ آئین نامه قانون تعیین تکلیف وضعیت ثبتی و اراضی و ساختمان های فاقد سند رسمی

برابر رأی شماره ۱۴۰۳۶۰۳۲۹۰۱۲۰۰۶۷۰۳ مورخ ۱۴۰۳/۱۰/۱۰ هیات اول/دوم موضوع قانون تعیین تکلیف وضعیت ثبتی اراضی و ساختمانهای فاقد سند رسمی مستقر در واحد ثبتی حوزه ثبت ملک گرمسار تصرفات مالکانه بلامعارض متقاضی آقای/خانم اقدس یوردخانی فرزند آقامیرزا بشماره شناسنامه ۳۱۰ کد ملی ۴۶۰۹۱۹۶۴۹۲ صادره از گرمسار در ششدانگ یک قطعه زمین مزروعی به مساحت ۱۸۰۰۰/۲۴ متر مربع پلاک شماره ۲ فرعی از ۴۵ اصلی قطعه ۱۹ واقع در سعداباد بخش گرمسار با حقابه و مالکیت مشاعی اقدس یوردخانی محرز گردیده است. لذا به منظور اطلاع عموم مراتب در دو نوبت به فاصله ۱۵ روز آگهی می شود. در صورتی که اشخاص نسبت به صدور سند مالکیت متقاضی اعتراضی داشته باشند می توانند از تاریخ انتشار اولین آگهی به مدت دو ماه اعتراض خود را به این اداره تسلیم و پس از اخذ رسید، ظرف مدت یک ماه از تاریخ تسلیم اعتراض، دادخواست خود را به مراجع قضایی تقدیم نمایند. بدیهی است در صورت انقضای مدت مذکور و عدم وصول اعتراض طبق مقررات سند مالکیت صادر خواهد شد.

حسین چلوئی ـ رئیس ثبت اسناد و املاک

تاریخ انتشار نوبت اول: ۱۴۰۴/۰۲/۳۱

تاریخ انتشار نوبت دوم: ۱۴۰۴/۰۳/۱۷

شناسه : ۱۹۳۲۸۲۳

قوه قضائیه

سازمان ثبت اسناد و املاک کشور

اداره‌کل ثبت اسناد و املاک حوزه ثبت ملک همدان ـ ناحیه دو

هیات موضوع قانون تعیین تکلیف ثبتی اراضی وساختمانهای فاقد سند رسمی

آگهی موضوع ماده ۳ قانون و ماده ۱۳ آئین‌نامه قانون تعیین تکلیف وضعیت ثبتی و اراضی و ساختمانهای فاقد رسند رسمی

برابر رای شماره ۱۴۰۳۶۰۳۲۶۰۳۴۰۱۳۹۰۷هیات دوم موضوع قانون تعیین تکلیف وضعیت ثبتی اراضی و ساختمانهای فاقد سند رسمی مستقر در واحد ثبتی حوزه ثبت همدان ـ ناحیه دو تصرفات مالکانه ملامعارض متقاضی آقای مهدی زارعی منفرد فرزند معراجعلی بشماره شناسنامه ۶۵ صادره از گل تپه ، شش دانگ یک قطعه باغ میوه زار با کاربری کشاورزی بمساحت ۹۱۳مربع به پلاک ۵۰ فرعی از پلاک ۳۴۱- اصلی واقع دربخش ۴حوزه ثبت ملک همدان-ناحیه دو قریه حاجی آباد خریداری، (مع‌الواسطه) از مالک رسمی آقای علی حسین قیاسوند محرز گردیده است. لذا به منظور اطلاع عموم مراتب در دو نوبت به فاصله ۱۵ روز آگهی می‌شود در صورتی که اشخاص نسبت به صدور سند مالکیت متقاضی اعتراضی داشته باشند می‌توانند از تاریخ انتشار اولین آگهی به مدت دو ماه اعتراض خود را به این اداره تسلیم و پس از اخذ رسید، ظرف مدت یک ماه از تاریخ تسلیم اعتراض، دادخواست خود را به مراجع قضایی تقدیم نمایند. بدیهی است در صورت انقضای مدت مذکور و عدم وصول اعتراض طبق مقررات سند مالکیت صادر خواهد شد.

تاریخ انتشار نوبت اول: ۱۴۰۴/۰۲/۱۶

تاریخ انتشار نوبت دوم: ۱۴۰۴/ ۰۲/۳۱

شماره م الف : ۴۳۳

رئیس ثبت اسنادو املاک :علیرضا غلامی

قوه قضائیه

سازمان ثبت اسناد و املاک کشور

اداره‌کل ثبت اسناد و املاک حوزه ثبت ملک همدان ـ ناحیه دو

هیات موضوع قانون تعیین تکلیف ثبتی اراضی وساختمانهای فاقد سند رسمی

آگهی موضوع ماده ۳ قانون و ماده ۱۳ آئین‌نامه قانون تعیین تکلیف وضعیت ثبتی و اراضی و ساختمانهای فاقد رسند رسمی

برابر رای شماره ۱۴۰۳۶۰۳۲۶۰۳۴۱۴۲۷۸هیات دوم موضوع قانون تعیین تکلیف وضعیت ثبتی اراضی و ساختمانهای فاقد سند رسمی مستقر در واحد ثبتی حوزه ثبت همدان ـ ناحیه دو تصرفات مالکانه ملامعارض متقاضی آقای محمدحسین سطوتی پیران فرزند قربانعلی بشماره شناسنامه ۱۷۱ صادره ازهمدان ، شش دانگ یک قطعه باغ انگور بمساحت ۵۴۲/۴۶ متر مربع به پلاک ۱۱۲فرعی از پلاک ۷۸ - اصلی واقع دربخش ۴حوزه ثبت ملک همدان-ناحیه دو قریه ده دلیان خریداری، (مع‌الواسطه) از مالک رسمی آقای قربانعلی سطوتی پیران محرز گردیده است. لذا به منظور اطلاع عموم مراتب در دو نوبت به فاصله ۱۵ روز آگهی می‌شود در صورتی که اشخاص نسبت به صدور سند مالکیت متقاضی اعتراضی داشته باشند می‌توانند از تاریخ انتشار اولین آگهی به مدت دو ماه اعتراض خود را به این اداره تسلیم و پس از اخذ رسید، ظرف مدت یک ماه از تاریخ تسلیم اعتراض، دادخواست خود را به مراجع قضایی تقدیم نمایند. بدیهی است در صورت انقضای مدت مذکور و عدم وصول اعتراض طبق مقررات سند مالکیت صادر خواهد شد.

تاریخ انتشار نوبت اول: ۱۴۰۴/۰۲/۱۶

تاریخ انتشار نوبت دوم: ۱۴۰۴/ ۰۲/۳۱

شماره م الف : ۴۱۵

رئیس ثبت اسنادو املاک :علیرضا غلامی

قوه قضائیه

سازمان ثبت اسناد و املاک کشور

اداره‌کل ثبت اسناد و املاک حوزه ثبت ملک همدان ـ ناحیه دو

هیات موضوع قانون تعیین تکلیف ثبتی اراضی وساختمانهای فاقد سند رسمی

آگهی موضوع ماده ۳ قانون و ماده ۱۳ آئین‌نامه قانون تعیین تکلیف وضعیت ثبتی و اراضی و ساختمانهای فاقد رسند رسمی

برابر رای شماره ۱۴۰۴۶۰۳۲۶۰۳۴۰۰۱۰۲۹هیات دوم موضوع قانون تعیین تکلیف وضعیت ثبتی اراضی و ساختمانهای فاقد سند رسمی مستقر در واحد ثبتی حوزه ثبت همدان ـ ناحیه دو تصرفات مالکانه ملامعارض متقاضی آقای علی اکبر بیات فرزند قربان بشماره شناسنامه ۱صادره ازهمدان ، شش دانگ یک قطعه زمین مزروعی آبی بمساحت ۳۷۲۵/۲۳ متر مربع به پلاک ۱۲۵۲فرعی از پلاک ۱۵۰- اصلی واقع دربخش ۴حوزه ثبت ملک همدان-ناحیه دو قریه دهپیازخریداری، (مع‌الواسطه) از مالک رسمی آقای قربان بیات محرز گردیده است. لذا به منظور اطلاع عموم مراتب در دو نوبت به فاصله ۱۵ روز آگهی می‌شود در صورتی که اشخاص نسبت به صدور سند مالکیت متقاضی اعتراضی داشته باشند می‌توانند از تاریخ انتشار اولین آگهی به مدت دو ماه اعتراض خود را به این اداره تسلیم و پس از اخذ رسید، ظرف مدت یک ماه از تاریخ تسلیم اعتراض، دادخواست خود را به مراجع قضایی تقدیم نمایند. بدیهی است در صورت انقضای مدت مذکور و عدم وصول اعتراض طبق مقررات سند مالکیت صادر خواهد شد.

تاریخ انتشار نوبت اول: ۱۴۰۴/۰۲/۱۶

تاریخ انتشار نوبت دوم: ۱۴۰۴/ ۰۲/۳۱

شماره م الف : ۴۲۵

رئیس ثبت اسنادو املاک :علیرضا غلامی

قوه قضائیه

سازمان ثبت اسناد و املاک کشور

اداره‌کل ثبت اسناد و املاک حوزه ثبت ملک همدان ـ ناحیه دو

هیات موضوع قانون تعیین تکلیف ثبتی اراضی وساختمانهای فاقد سند رسمی

آگهی موضوع ماده ۳ قانون و ماده ۱۳ آئین‌نامه قانون تعیین تکلیف وضعیت ثبتی و اراضی و ساختمانهای فاقد رسند رسمی

برابر رای شماره ۱۴۰۴۶۰۳۲۶۰۳۴۰۰۱۰۲۶هیات دوم موضوع قانون تعیین تکلیف وضعیت ثبتی اراضی و ساختمانهای فاقد سند رسمی مستقر در واحد ثبتی حوزه ثبت همدان ـ ناحیه دو تصرفات مالکانه ملامعارض متقاضی آقای احمد عاشقلو فرزند حمزه علی بشماره شناسنامه ۶۴۴ صادره ازهمدان ، شش دانگ یک قطعه زمین مزروعی آبی بمساحت ۴۰۳۶/۴۰متر مربع به پلاک ۵۷۶ فرعی از پلاک ۴۹- اصلی واقع دربخش ۴حوزه ثبت ملک همدان-ناحیه دو قریه آب هندو خریداری، (مع‌الواسطه) از مالک رسمی آقای علی اصغر کوسه لو محرز گردیده است. لذا به منظور اطلاع عموم مراتب در دو نوبت به فاصله ۱۵ روز آگهی می‌شود در صورتی که اشخاص نسبت به صدور سند مالکیت متقاضی اعتراضی داشته باشند می‌توانند از تاریخ انتشار اولین آگهی به مدت دو ماه اعتراض خود را به این اداره تسلیم و پس از اخذ رسید، ظرف مدت یک ماه از تاریخ تسلیم اعتراض، دادخواست خود را به مراجع قضایی تقدیم نمایند. بدیهی است در صورت انقضای مدت مذکور و عدم وصول اعتراض طبق مقررات سند مالکیت صادر خواهد شد.

تاریخ انتشار نوبت اول: ۱۴۰۴/۰۲/۱۶

تاریخ انتشار نوبت دوم: ۱۴۰۴/ ۰۲/۳۱

شماره م الف : ۴۲۸

رئیس ثبت اسنادو املاک :علیرضا غلامی

جهان اقتصاد
WWW.JAHANEGHTESAD.COM
۵ بانک و بیمه
چهار شنبه ۳۱ اردیبهشت ماه ۱۴۰۴ سال سی‌ودوم شماره ۸۷۰۶
Wednesday 2025 21 May

رئیس کل بیمه مرکزی در جمع مدیران روابط عمومی صنعت بیمه:

کار اصلی روابط عمومی‌ها ارائه تصویری واقع‌بینانه از سازمان خود به افکار عمومی است

تولید پیام‌های مرتبط با ظرفیت‌های سازمانی به ذینفعان بر عهده روابط عمومی‌هاست.
به گزارش اداره کل روابط عمومی و امور بین‌الملل بیمه مرکزی، پرویز خوشکلام خسروشاهی با تأکید بر نقش موثر رسانه‌های گروهی در این خصوص به اهمیت روابط عمومی‌ها در تولید پیام برای مخاطبان در کنار رسانه‌ها، اظهار داشت: روابط عمومی‌های صنعت بیمه باید با تولید پیام‌های صریح، شفاف، ساده، اثرگذار، بامحتوا و دقیق، به مخاطبان و ذینفعان صنعت بیمه در تصمیم‌گیری‌های آنها کمک کرده و تصویری صحیح از صنعت بیمه به آنها نشان دهند. نقش روابط عمومی‌ها کمک به تصمیم‌گیری صحیح توسط مردم در حوزه فعالیت سازمان متبوع عین حفظ مصالح مشروع آن است نه القای منویات خود به آنان.
رئیس کل بیمه مرکزی با اشاره به اهمیت ارتباط مستمر روابط عمومی‌ها و مخاطبان، خاطرنشان کرد: اگر پیام‌های روشن و کاربردی در مجموعه‌های روابط عمومی با ایده‌ها و تکنیک‌های جذاب و موثر به گوش مخاطبان برسد مسیر توسعه صنعت بیمه هموارتر خواهد شد. روشن است که در این مسیر می‌توان از ظرفیت غنی رسانه‌های تخصصی نیز در تولید و انتشار این پیام‌ها بهره‌مند شد.
گفتنی است آیین قدردانی از خانواده روابط عمومی صنعت بیمه به بهانه هفته ارتباطات به میزبانی بیمه مرکزی برگزار شد.
در این برنامه مدیران ادوار روابط عمومی بیمه مرکزی نیز حضور داشتند.

برگزاری نشست تخصصی ایجاد تعادل هوشمند منابع و مصارف در بانک مسکن

نشست کمیته منابع و مصارف بانک مسکن با هدف بررسی وضعیت کنونی منابع و مصارف بانک، ارائه راهکارهای مؤثر برای مدیریت بهینه آن‌ها و ایجاد هماهنگی میان واحدهای مختلف در راستای تحقق اهداف مالی و اعتباری برگزار شد.
به گزارش جهان اقتصاد به نقل از پایگاه خبری بانک مسکن □ هیبنا ؛ این جلسه با حضور دکتر علی خورسندیان مدیرعامل بانک، اعضای کمیته و جمعی از مدیران برگزار شد.
دکتر خورسندیان در این نشست، ضمن تأکید بر اهمیت راهبری هوشمندانه منابع و مصارف، خواستار تمرکز بیشتر بر برنامه‌ریزی دقیق، تحلیل داده‌محور، پیش‌بینی‌های دوره‌ای و تصمیم‌سازی مبتنی بر سناریوهای مختلف مالی شد.
وی این کمیته را بستری مهم برای همفکری، هم‌افزایی و دستیابی به اهداف کلان بانک عنوان کرد.
در ادامه، صابر عسکرپور عضو هیات‌مدیره بانک مسکن و رئیس کمیته منابع و مصارف، گزارشی از وضعیت موجود و پیش‌بینی منابع و مصارف ارائه کرد.
وی با اشاره به برگزاری منظم جلسات کمیته در سال‌های گذشته، آن را یکی از ارکان مهم سیاست‌گذاری مالی بانک دانست و هدف محوری آن را کمک به ایجاد تعادل پایدار میان منابع و مصارف عنوان کرد.
در این نشست، همچنین گزارشی تحلیلی از وضعیت نقدینگی، عملکرد بانک در حوزه سپرده‌ها، تسهیلات، تعهدات جاری و مطالبات ارائه کرد.
در پایان جلسه، اعضا ضمن تبادل نظر، دیدگاه‌ها و پیشنهادهایی در راستای بهبود ساختار منابع و مصارف مطرح کردند. همچنین بر لزوم همکاری مؤثر، تعهد و هماهنگی میان تمامی اعضا برای ایجاد توازن پایدار مالی در بانک مسکن تأکید شد.

حضور بانک صادرات ایران در نمایشگاه بورس، بانک، بیمه و فرصت‌های سرمایه‌گذاری در مشهد مقدس

نمایشگاه بین‌المللی بورس، بانک، بیمه، خصوصی‌سازی و فرصت‌های سرمایه‌گذاری به میزبانی مشهد مقدس و با حمایت و حضور بانک صادرات ایران و شرکت‌های زیرمجموعه برگزار می‌شود.
به گزارش جهان اقتصاد به نقل از روابط‌عمومی بانک صادرات ایران، تداوم حضور بانک صادرات ایران به عنوان یکی از بزرگترین بانک‌های اثرگذار در تأمین مالی بخش‌های مختلف اقتصادی و زیرساخت‌های صنعت و تولید کشور در نمایشگاه‌های مختلف مالی، بازرگانی و صنعتی، با هدف ارائه انواع خدمات مالی و بانکی و استفاده از فرصت‌های متنوع برای هم‌افزایی در ارکان بخش‌های خصوصی، عمومی و دولتی در اقتصادی کشور است و حضور و حمایت از نخستین نمایشگاه بین‌المللی بورس، بانک، بیمه، خصوصی‌سازی و فرصت‌های سرمایه‌گذاری در مشهد مقدس نیز عرصه دیگری از این راهبرد اصولی بانک است.
بانک صادرات ایران در این نمایشگاه، علاوه بر استفاده از توان کارشناسان در بخش‌های مختلف بازاریابی و بانکداری غیرحضوری، از ظرفیت برخی شرکت‌های ابزاری خود از جمله، «کارگزاری بانک صادرات ایران»، «بیمه سرمد»، «تأمین سرمایه سپهر»، «گروه سرمایه‌گذاری سپهر صادرات»، «واسپاری سپهر صادرات» و «پرداخت الکترونیک سپهر» از ۳۱ اردیبهشت تا ۳ خرداد ماه سال جاری در سالن فردوسی محل نمایشگاه‌های بین‌المللی مشهد میزبان فعالان بازار سرمایه و علاقه‌مندان به صنعت مالی است.
نمایشگاه بانک، بورس و بیمه امسال به میزبانی مشهد مقدس برگزار می‌شود و به عنوان دروازه تجاری آسیای میانه، فرصتی مغتنم برای سرمایه‌گذاران، فعالان اقتصادی و متخصصان حوزه مالی خواهد بود تا ضمن آشنایی با آخرین فرصت‌های سرمایه‌گذاری و توسعه اقتصادی، زمینه تعامل و همکاری‌های سازنده را فراهم کنند.

همایش راهبردی بیمه تجارت‌نو با شبکه فروش برگزار شد:

عزم جدی برای توسعه بازار و افزایش سهم بیمه‌گری بیمه تجارت‌نو

در راستای تحقق اهداف استراتژیک سال جاری، شرکت بیمه تجارت‌نو روز دوشنبه مورخ ۲۹ اردیبهشت‌ماه میزبان همایشی تخصصی با حضور مدیران ارشد شرکت و نمایندگان فعال خود در رشته بیمه‌های زندگی در سراسر کشور بود.
به گزارش جهان اقتصاد به نقل از روابط‌عمومی بیمه تجارت‌نو، در این نشست، سیاست‌ها و راهبردهای کلان با هدف توسعه بازار و افزایش سهم شرکت از صنعت بیمه کشور تشریح شد.
در ابتدای این همایش، علیرضا هادی نائب رئیس هیات مدیره و مدیرعامل ضمن تشریح چشم‌انداز شرکت در سال ۱۴۰۴، بر لزوم تقویت تعاملات با شبکه فروش، تنوع بخشی به سبد محصولات، تمرکز بر بیمه‌های خرد و دیجیتال‌سازی فرآیندها تاکید کرد.
مدیرعامل بیمه تجارت‌نو تصریح کرد: شبکه فروش بازوی اصلی توسعه بازار است و ارتقای جایگاه برند بیمه تجارت‌نو، بدون مشارکت فعال و هدفمند شما عزیزان ممکن نخواهد بود. بی‌تردید، با ایجاد درآمدی مستمر و توجه به روش‌های موفق در کارآفرینی می‌توان معادله‌ای برد–برد را تعریف کرد که تمامی طرفین اعم از نماینده فروش، بیمه‌گر و بیمه‌گزار از شرایط موجود منتفع باشند.
در ادامه، مهدی مهدوی، مشاور عالی مدیرعامل در توسعه کسب‌وکار، با اشاره به تجربیات موفق بین‌المللی در حوزه مشاوره مالی و بیمه‌ای و لزوم سازماندهی و فعالیت شبکه فروش براساس مسیرهای تعیین شده، اعلام کرد: نمایندگان فروش بیمه‌های زندگی که در اکثر نقاط جهان در کسوت مشاوران مالی به افراد خدمات ارائه می‌دهند، با گسترش دانش مالی و سرمایه‌گذاری خود می‌توانند هم به انتفاع بیمه‌گزار بیاندیشند و هم با ارائه مشاوره‌های تخصصی و راهگشا به شرکت کمک کنند تا با خلق و ارائه محصولاتی نوآور و بدیع پاسخگوی نیازهای آحاد جامعه باشد.
همچنین، مُنا عروجی، معاون بیمه‌های اشخاص در این همایش از ارائه طرحی جدید در حوزه بیمه‌های مستمری خبر داد. او در تشریح این محصول گفت: محصول بیمه مستمری که از ابتدای خردادماه قابل بهره‌برداری است، در نظر دارد با ارائه راهکارهایی موثر به بخشی از نیازهای افراد مختلف جامعه برای تامین امنیت مالی آینده خود پاسخ دهد و خلاءهای موجود در این عرصه را شناسایی و رفع کند.
علی گودرزی مشاور حوزه سازمان فروش بیمه‌های زندگی، نیز در ادامه این نشست به تشریح طرح اجرایی و برنامه سازمان فروش شرکت در سال جاری پرداخت و تصریح کرد: با تخصیص مزایا و شرایطی ویژه در تلاش خواهیم بود انگیزه‌های اعضای محترم شبکه فروش بیمه‌های زندگی را شدت ببخشیم و با ترویج فرهنگ بیمه‌های زندگی در جامعه، این نوع محصولات را به عنوان ابزار کارآمد سرمایه‌گذاری و تامین آتیه مطرح کنیم.
این همایش با سخنرانی فرناز بیک‌رسولی مدیر بیمه‌های عمر و سرمایه‌گذاری ادامه پیدا کرد. او با تشریح جشنواره لبخند بهار اعلام کرد: این جشنواره که برای نمایندگان فعال در رشته عمر و سرمایه‌گذاری، در حال اجراست و تا پایان خرداد ماه ادامه خواهد داشت قدمی برای افزایش انگیزه نمایندگان این رشته است تا شروع پرقدرتی را برای سال جاری رقم بزنند.
رونمایی از نرم‌افزار تابان بخش دیگری از این مراسم بود؛ لازم به ذکر است، نرم‌افزار تابان ارسال فرم پیشنهاد الکترونیکی و صدور آنلاین بیمه‌نامه را ممکن می‌سازد و امکان رویت سهم کارمزد برای هر یک از ارکان سازمان فروش را فراهم کرده است.
این نشست، با پرسش و پاسخ نمایندگان و ارائه پیشنهادات و انتقادات ادامه پیدا کرد و سپس از نمایندگان برتر شرکت در سال ۱۴۰۳ که در فروش بیمه‌های عمر و سرمایه‌گذاری بالاترین عملکرد را داشتند، با اهدای لوح تقدیر و جوایز ویژه تقدیر و تشکر بعمل آمد.

راه اندازی شعبه تخصصی بورس در بانک ایران زمین

با حضور مدیران عالی این بانک، مدیران ارشد گروه توسعه تجارت داتام، گروه مالی داتام و کارگزاری حافظ، مدیران و روسای شرکت ها و فعالان بازار سرمایه، شعبه تخصصی بورس در محله سعادت آباد بانک ایران زمین آغاز به کار کرد.
به گزارش جهان اقتصاد به نقل از روابط عمومی؛ در این مراسم عبدالمجید پورسعید ضمن ابزار خرسندی از راه اندازی شعبه تخصصی بورس در بانک ایران زمین اظهار داشت: برنامه ریزی و اجرای طرح هایی به این شکل در بانک، علاوه بر ارتقا و پیشبرد امور بانک، می تواند بستر مناسبی برای فعالیت و کسب درآمد فعالان حوزه های مختلف در کشور از جمله بازار سرمایه ایجاد کند.
پورسعید برنامه ریزی و اجرای طرح شعبه تخصصی بورس بانک ایران زمین را بسیار دقیق و به موقع بیان کرد و ضمن قدردانی از دقت و زحمات عضو هیأت سرپرستی و معاونین بانک، مدیران عامل کارگزاری حافظ و گروه مالی داتام، افزود: همه دست به دست هم دادند و با تلاش شبانه روزی این اتفاق موثر در حوزه بانکداری و بازار سرمایه را رقم زدند. امید است بتوانیم در آینده طرح های متنوع جذب سپرده و ارزان قیمت بیشتری که باعث افزایش منفعت هم برای بانک و هم برای مشتریان و هم فعالان حوزه بازار سرمایه است، را برنامه ریزی و اجرا کنیم.
وی مدیران و کارکنان بانک ایران زمین و شرکت های زیر مجموعه را همسو و همراه یکدیگر دانست و خاطر نشان کرد: همه همکاران در یک مسیر با همدلی و همکاری به پیش خواهند رفت تا به طور مستمر شاهد طراحی و اجرایی شدن برنامه هایی از این دست باشیم.
دکتر علیرضا کریمی عضو هیأت سرپرستی بانک ایران زمین در این مراسم یکی از رسالت های مدیران و فعالان حوزه بازار سرمایه و بورس را ایجاد بستری برای کسب درآمد و ارتزاق قشر کم برخوردار و کم درآمد جامعه بیان کرد و گفت: شعب بانک ایران زمین باید به مشتریانی که آگاهی کافی از نحوه سرمایه گذاری در بورس را ندارند، با ارائه اطلاعات شفاف و کامل، آنان را به طور دقیق آگاه سازند و اعتمادشان را جلب کنند.
کریمی همکاران جوان را امید و عامل شکوفایی و پیشرفت بانک و اقتصاد کشور دانست و افزود: بانک ایران زمین متعلق به تمام ملت و مردم ایران زمین است. جوانان ما دست در دست هم پیمان بستند تا این چنینی اتفاق های بزرگ را رقم بزنند و در خدمت مردم کشورمان باشند.در ادامه مراسم وحید علیزاده مدیر امور شعب بانک ایران زمین آغاز فعالیت مالی در حوزه بورس را رویدادی مهم برای بانک بیان کرد و گفت: امروز پلی میان بانکداری و بازار سرمایه ایجاد شده است که باعث ارتباط موثر میان این دو حوزه خواهد شد.
علیزاده افزود: با آغاز فعالیت شعبه تخصصی بورس امید است بتوانیم خدماتی متفاوت، خاص و جدید در شأن مشتریان وفادار بانک ایران زمین ارائه بدهیم که هر چه بانک امروز دارد به خاطر حضور آنان است.
عباس فارسی مدیرعامل شرکت توسعه تجارت داتام در این مراسم ضمن تشکر از مدیران ارشد بانک ایران زمین، نتایج اجرای این طرح را مفید و موثر برای بانک و مشتریان دانست و گفت: اجرای طرح شعبه تخصصی بورس، آغاز فعالیت سوپر مارکت مالی در بانک ایران زمین است و این نوید را می دهم که با همراهی گروه مالی داتام، جذب منابع ارزان قیمت برای بانک تامین خواهد شد و مشتریان بانک ثمرات مثبت آن را خواهند دید.دکتر محمد صادق احمدیان طاهری مدیرعامل کارگزاری حافظ این رویداد را اتفاقی بزرگ در صنعت بانکداری کشور برشمرد و گفت: ارائه سرویس های مالی به بازار سرمایه گامی موثر در خلق ارزش افزوده برای مجموعه بانک ایران زمین و مشتریان است.
طاهری از ارائه انواع خدمات اعتباری در شعبه تخصصی بورس بانک ایران زمین خبر داد و افزود: زیر ساخت لازم برای ارائه انواع خدمات اعتباری به تمامی فعالان بازار سرمایه و نهادهای مالی به خصوص کارگزاری ها و سبدگردان ها ایجاد شده است. در کنار ارائه تسهیلات، بحث ضمانت نامه های بانکی در دستور کار شعبه قرار می گیرد که موجب افزایش چشمگیر دریافت و پرداخت های روزمره با حجمی بالغ بر چند صد همت خواهد شد.
مدیرعامل کارگزاری حافظ خاطر نشان کرد: در حال حاضر بازار سرمایه از پتانسیل های مطلوبی برخوردار است و در این بهار بورسی، ما قصد داریم با حمایت بانک ایران زمین از این ظرفیت ها استفاده کنیم و خدمات ویژه ای را در اختیار مشتریان بانک قرار بدهیم.طاهری هدف اصلی کارگزاری حافظ را ورود شعبه به سامانه سمات بیان کرد و گفت: با ورود به سامانه سمات حجم عظیمی از رسوب بازار سرمایه از شب قبل از تسویه به شعبه بانک منتقل می شود و باعث سرازیر شدن منابع ارزان قیمت به شعبه خواهد شد که برای بانک و مشتریان مفید خواهد بود.وی خاطرنشان کرد: در حال حاضر شش کارگزاری به شعبه تخصصی بورس بانک ایران زمین مراجعه کردند و فرم های لازم را دریافت کردند. همچنین سه مجموعه سبد گردان مطرح بازار سرمایه نیز امروز فعالیت خود را با شعبه آغاز کردند.دانیال محجوب مدیرعامل گروه مالی داتام در این مراسم ضمن ابراز خوشحالی از راه اندازی شعبه تخصصی بورس بانک ایران زمین و حمایت های مدیران ارشد این بانک، آینده شعبه را درخشان و موفق ارزیابی کرد.بانک ایران زمین در دوره جدید مدیریتی خود در راستای ارائه خدمات و سرویس های بانکی نوین تلاش کرده است که در بازار پولی کشور با ارائه خدمات سوپر مارکت مالی طیف گسترده ای از فعالان اقتصادی را جذب کند تا ضمن ارائه خدمات بانکی بسته های اعتباری و خدمات نوین بانکداری را به مشتریان خود در سراسر کشور ارائه کند.

اخبار

شروع قدرتمند بیمه معلم در سال جدید با جهش ۵۹ درصدی درآمد

بیمه معلم با ثبت درآمد ۶۲۸ میلیارد تومانی و رشد ۵۹ درصدی در فروردین ۱۴۰۴، شروع پرقدرتی را در سال جدید رقم زد.
به گزارش جهان اقتصاد به نقل از روابط عمومی بیمه معلم، این شرکت در فروردین‌ماه ۱۴۰۴ با ثبت درآمد ۶۲۸ میلیارد تومان از محل صدور حق بیمه، عملکرد قابل توجهی را در کارنامه خود به ثبت رساند. این رقم در مقایسه با مدت مشابه سال گذشته، رشد ۵۹ درصدی را نشان می‌دهد. مدیریت کارآمد و مهندسی هوشمند پورتفوی شرکت، نقش کلیدی در کاهش زیان‌های احتمالی و تقویت سبد درآمدی ایفا کرده است.
گزارش عملکرد ماهانه نشان‌دهنده مدیریت متوازن و مؤثر در بخش‌های مختلف بیمه‌ای است که به استحکام سبد فروش و کاهش ریسک‌های مالی منجر شده است. این روند، چشم‌انداز روشنی را برای ادامه سال مالی ترسیم می‌کند.
این دستاورد نتیجه تمرکز بیمه معلم بر ارائه خدمات باکیفیت، تنوع‌بخشی به محصولات بیمه‌ای و تقویت ارتباط با مشتریان است.

رئیس هیئت‌مدیره بانک اقتصادنوین: رابطه مشتری با بانک باید برد برد باشد

رئیس هیئت‌مدیره و جمعی از مدیران ارشد بانک اقتصادنوین از شعب شهر شیراز این بانک بازدید کردند.
به گزارش جهان اقتصاد به نقل از روابط عمومی بانک اقتصادنوین، رئیس هیئت‌مدیره بانک در این دیدارها با تاکید بر این که بر اساس استراتژی جدید، مشتریان حقیقی به اندازه مشتریان حقوقی ارزش سازمانی دارند، گفت: محصولات جدید بانک متناسب با نیازهای مشتریان خرد در حال طراحی و عملیاتی شدن است.
محسن زرندی مقدم با بیان این که نیازهای مشتری تا زمان رسیدن به هدف نهایی باید توسط شعب پیگیری شود، افزود: رابطه مشتری با بانک باید برد برد باشد، بنابراین همه ما در قبال تامین نیازهای قانونی مشتریان مسئولیم.
وی با اشاره به این که شهر شیراز و استان فارس از نقاط برخوردار کشور است، اظهار کرد: باید تلاش کنیم نتیجه این پتانسیل مطلوب در عملکرد شعب و بانک دیده شود.
در جریان این دیدارها که با حضور حسن مونسان معاون بانکداری خرد و سعدالله عیسی‌زاده معاون سرمایه انسانی و پشتیبانی به همراه مدیران بازاریابی و روابط عمومی بانک انجام شد، پس از گفت و گو با مشتریان و کارکنان، مسائل آنها شنیده و رهنمودهای لازم ارائه شد.

جزئیات پرداخت تسهیلات فرزندآوری در بانک مسکن

با تصویب هیات مدیره بانک مسکن، تسهیلات قرض‌الحسنه فرزندآوری در سال ۱۴۰۴ با رعایت ضوابط و مقررات مربوطه در شعب این بانک در حال پرداخت است.
به گزارش جهان اقتصاد به نقل از پایگاه خبری بانک مسکن — هیبنا ؛ تسهیلات قرض‌الحسنه فرزندآوری بنابر ابلاغیه بانک مرکزی و بر اساس ماده ۱۰ قانون حمایت از خانواده و جوانی جمعیت و قانون بودجه سال ۱۴۰۴ کل کشور پرداخت می‌شود.
تسهیلات قرض‌الحسنه فرزندآوری در سال ۱۴۰۴، برای تولد فرزند اول ۴۴۰ میلیون ریال، فرزند دوم ۸۸۰ میلیون ریال، فرزند سوم یک میلیارد و ۳۲۰ میلیون ریال، فرزند چهارم یک میلیارد و ۶۵۰ میلیون ریال، فرزند پنجم و بالاتر دو میلیارد و ۲۰۰ میلیون ریال تعیین شده است.
پرداخت این تسهیلات بدون نیاز به سپرده گذاری، تا دو سال پس از تولد فرزند با دوره بازپرداخت سه تا هفت سال(فرزند اول سه سال ... فرزند پنجم به بعد ۷ سال) با لحاظ ۶ ماه تنفس، به پدر یا مادر دارای حضانت متولدینی که از تاریخ تولد آن‌ها بیشتر از ۲ سال شمسی نگذشته باشد و در داخل کشور متولد و دارای تابعیت کشور جمهوری اسلامی ایران باشند، امکانپذیر است.
نرخ کارمزد تسهیلات قرض‌الحسنه فرزندآوری ۴ درصد سالانه است.
اعطای این تسهیلات به متقاضیان مشروط بر اینکه در سامانه تسهیلات قرض‌الحسنه فرزندآوری به نشانی ve.cbi.ir ثبت نام کرده باشند، پس از تعیین شعبه، تشکیل و تکمیل پرونده تسهیلاتی در چارچوب ضوابط و مقررات ذیربط قابل پرداخت است.

نفس تازه برای تولید در خوزستان؛ طرح نوبان بانک صنعت و معدن

شاپور صفی‌زاده مدیر استانی بانک صنعت و معدن خوزستان، نقدینگی را یکی از مهم‌ترین دغدغه‌های تولیدکنندگان برای ادامه حیات اقتصادیشان دانست.
به گزارش جهان اقتصاد به نقل از روابط عمومی بانک صنعت و معدن، وی در گفتگو با خبرنگار ایرنا در خوزستان با اشاره به اهمیت تأمین منابع مالی برای واحدهای تولیدی، بر نقش این بانک در حمایت از بخش تولید استان تأکید کرد.
صفی‌زاده اظهار داشت: بانک صنعت و معدن به‌عنوان یک بانک توسعه‌ای و تخصصی در حوزه صنایع و معادن، با هدف حمایت ویژه از بخش تولید و اشتغال کشور، تسهیلاتی را در قالب طرح نوبان ارائه می‌دهد. این تسهیلات شامل دو طرح با سودهای ۹ و ۲۳ درصد است که برای تولیدکنندگانی که به دنبال تسهیلات سریع و دارای شرایط مناسب هستند، گزینه خوبی محسوب می‌شود.
وی افزود: تسهیلات یاد شده تا سقف ۵۰ میلیارد ریال و تا ۲ برابر میانگین حساب(برای شرکت‌های دانش‌بنیان و واحدهای تولیدی فعال در استان‌های کم‌برخوردار تا ۲.۳ برابر سپرده) قابل پرداخت است. حداقل مبلغ برای افتتاح حساب جهت دریافت این تسهیلات ۲ میلیارد ریال است و دریافت تسهیلات می‌تواند نهایتا تا دو ماه بعد از افتتاح انجام شود.
مدیر بانک صنعت و معدن خوزستان همچنین تصریح کرد: حساب‌های این طرح قابلیت وکالتی شدن برای خرید از بورس کالا یا انرژی را دارند. انعقاد قرارداد و اعطای این تسهیلات و اعتبارات منوط به نداشتن بدهی غیر جاری یا چک برگشتی و تعیین تکلیف شرکت، سهامداران عمده و اعضای هیئت‌مدیره نزد شبکه بانکی است.
وی با اشاره به اینکه دو هزار واحد تولیدی در خوزستان فعال هستند و این استان عهده‌دار تأمین ۲۵ درصد تولید ناخالص ملی و درآمد ارزی کشور است، حمایت از این واحدها را برای تداوم فعالیت‌های اقتصادی کشور ضروری دانست.

جهان اقتصاد
WWW.JAHANEGHTESAD.COM
۶ انرژی
چهار شنبه • ۳۱ اردیبهشت ماه ۱۴۰۴ • سال سی‌ودوم • شماره ۸۷۰۶
Wednesday • 2025 21 May

اخبار

با چشم انداز مذاکرات صلح نفت از افزایش قیمت باز ماند

قیمت نفت پس از دو روز افزایش، در معاملات روز سه‌شنبه که بازار مشغول هضم سیگنال‌های مذاکرات صلح و پایان جنگ میان روسیه و اوکراین بود، کاهش یافت.
به گزارش ایسنا، نفت برنت پایین ۶۶ دلار در هر بشکه معامله شد و بهای معاملات وست تگزاس اینترمدیت آمریکا، نزدیک ۶۳ دلار در هر بشکه بود.
دونالد ترامپ، رئیس‌جمهور آمریکا اعلام کرد اوکراین و روسیه فورا مذاکرات برای آتش‌بس را آغاز خواهند کرد، اما احتمالا بدون آمریکا و بدون نشانه‌ای از فشار بیشتر بر مسکو خواهد بود.
بر اساس گزارش بلومبرگ، نفت خام پس از افت حدود ۱۶ درصدی در آوریل، در ماه میلادی جاری تحت تاثیر کاهش تنش‌های تجاری میان آمریکا و چین، بهبود یافته است. با این حال، هر گونه کاهش تحریم‌ها علیه روسیه یا تولیدکنندگان دیگر، می‌تواند نفت بیشتری به بازار اضافه کند که در حال حاضر هم با دورنمای مازاد عرضه مواجه است.
عامل دیگری که مانع رشد قیمت نفت شد، تنزل رتبه اعتباری آمریکا از سوی مودیز و کندی رشد تولید صنعتی و خرده فروشی چین در آوریل بود که به معنای کاهش تقاضای بزرگترین مصرف کنندگان نفت جهان است.
جان کیلداف، از شرکای شرکت «اگین کپیتال» در نیویورک گفت: قیمت نفت احتمالا در آینده قابل پیش‌بینی، نوسانی خواهد بود زیرا سرمایه‌گذاران به دنبال اخبار جدید در مورد تعرفه‌ها، مذاکرات غیرمستقیم آمریکا و ایران و مذاکرات برای پایان جنگ در اوکراین هستند.

تأکید تهران و کابل بر گسترش همکاری‌های نفتی

وزیر نفت ایران و وزیر معادن و پترولیوم افغانستان بر گسترش همکاری‌های دو کشور در زمینه نفت و گاز تأکید و زمینه‌های توسعه این همکاری‌ها را بررسی کردند.
به گزارش ایسنا، محسن پاک‌نژاد امروز در دیدار با هدایت‌الله بدری، وزیر معادن و پترولیوم افغانستان با اشاره به اینکه روابط دو کشور مبتنی بر برادری و حفظ منافع متقابل است، گفت: سیاست دولت چهاردهم توسعه و تعمیق روابط اقتصادی به‌ویژه در حوزه نفت و گاز با همسایگان است.
وی با اشاره به توان عظیم شرکت‌های دولتی و خصوصی ایران در زمینه اکتشاف، توسعه و تولید میدان‌های نفتی و گازی افزود: ایران هم‌اکنون با توجه به نیاز کشور افغانستان آماده همکاری همه‌جانبه در زمینه نفت، گاز، پالایش و پتروشیمی است، متأسفانه سطح روابط دو کشور در این زمینه هم‌اکنون به اندازه ظرفیت‌های موجود نیست.
وزیر نفت بر توانمندی بالای ایران در زمینه صادرات محصولات پتروشیمی، آموزش نیروی انسانی، صادرات گاز و توسعه صنعت سی‌ان‌جی به افغانستان تأکید کرد.
هدایت‌الله بدری، وزیر معادن و پترولیوم افغانستان نیز در این دیدار با اشاره به اشتراکات دو کشور در زمینه فرهنگی و تاریخی، گفت: دو کشور با توجه به مرز طولانی و موقعیت جغرافیایی‌شان می‌توانند به اتصال منطقه‌ای و تبادلات تجاری میان هم و سایر کشورها کمک شایانی کنند.
طبق اعلام وزارت نفت، بدری با اشاره به وجود پنج حوزه رسوبی و اکتشافی نفت و گاز در کشور افغانستان و نیاز این کشور به اجرای عملیات اکتشافی در این حوزه‌ها بیان کرد: شرکت‌های دانش بنیان ایرانی تجربه و مهارت لازم را برای اکتشاف، توسعه و تولید از میدان‌های نفتی و گازی احتمالی و تازه کشف‌شده ما را دارند.

صنایع بزرگ مجاز به واردات برق شدند

معاون انتقال و تجارت خارجی توانیر اعلام کرد: صنایع بزرگ می توانند با استفاده از خطوط تبادلی شبکه، نسبت به واردات برق مورد نیاز خود از آذربایجان و ترکیه اقدام کنند.
به گزارش مهر به نقل از توانیر، محمد اله داد با اشاره به صدور مجوز واردات برق صنایع بزرگ از آذربایجان و ترکیه، این اقدام را به منظور تأمین انرژی پایدار و کاهش فشار بر شبکه سراسری برق و در جهت تحقق شعار سال با عنوان «سرمایه گذاری برای تولید» عنوان کرد.
وی همچنین اظهار کرد: این مجوز امسال صادر شده و بر اساس آن صنایع می‌توانند با نرخ توافقی و با استفاده از ظرفیت تبادلی شبکه، از این دو کشور برق وارد کنند و صنایعی که از این طریق تأمین انرژی شوند به میزان واردات برق از مشارکت در برنامه‌های مدیریت بار معاف می‌شوند.
معاون انتقال و تجارت خارجی توانیر با اشاره به بهره‌گیری از پست و خط تبادلی HDVC به ظرفیت ۵۰۰ مگاوات در ترکیه، تاکید کرد: به لحاظ فنی محدودیتی برای واردات برق از این کشور وجود ندارد.

مصرف نفت خام عربستان در تابستان افزایش می‌یابد

عربستان سعودی قصد دارد تابستان امسال مصرف نفت خام را افزایش دهد، زیرا قیمت نفت کوره بالا رفته است.
به گزارش ایلنا از خبرگزاری رویترز، تحلیلگران و منابع تجاری اعلام کرده‌اند که عربستان سعودی در تابستان سال جاری میلادی نفت خام بیشتری برای تولید برق خواهد سوزاند، زیرا پس از تسریع در اجرای برنامه تعدیل کاهش عرضه داوطلبانه اضافه هشت عضو سازمان کشورهای صادرکننده نفت (اوپک) و متحدانش (اوپک‌پلاس) و افزایش هزینه‌های نفت، تولید خود را افزایش می‌دهد.
پس از توافق هشت عضو ائتلاف اوپک‌پلاس برای تسریع در اجرای برنامه تعدیل کاهش عرضه داوطلبانه اضافه در مجموع روزانه ۲ میلیون و ۲۰۰ هزار بشکه‌ای، تولید نفت خام در ماه‌های آوریل، مه و ژوئن نزدیک به یک میلیون بشکه در روز افزایش یافته است. این اقدام می‌تواند نگرانی‌ها درباره مازاد عرضه جهانی را کاهش دهد.
شرکت تحقیقاتی وود مکنزی انتظار دارد عربستان سعودی در سال جاری میلادی ۴۶۵ تا ۴۷۰ هزار بشکه در روز نفت خام برای تولید برق مصرف کند که نسبت به سال ۲۰۲۴ میلادی ۱۰ تا ۱۵ هزار بشکه در روز افزایش یافته است.
در همین حال برآورد مؤسسه فکتس گلوبال انرژی (FGE) نشان می‌دهد مصرف نفت خام ۴۲۳ تا ۴۲۸ هزار بشکه در روز خواهد بود که نسبت به سال گذشته میلادی پایدار است.منطقه خاورمیانه به‌طور معمول در بازه زمانی ژوئن تا اوت، زمانی که تقاضای برای استفاده از دستگاه‌های خنک‌کننده افزایش می‌یابد، نفت خام و نفت کوره با گوگرد بالا (HSFO) را برای تولید برق می‌سوزاند.
تحلیلگران پس از تصمیم هشت عضو ائتلاف اوپک‌پلاس برای تسریع در اجرای برنامه تعدیل کاهش عرضه داوطلبانه اضافه که نگرانی‌ها درباره عرضه جهانی نفت را افزایش داده است، پیش‌بینی قیمت نفت را برای سال جاری میلادی کاهش داده‌اند. با این حال سود پالایشگاه‌ها از تولید نفت کوره با گوگرد بالا از نفت خام دوبی به رکورد ۴ دلار و ۴۵ سنت برای هر بشکه رسیده است.

جهان اقتصاد گزارش می دهد

از سدسازی تا سدسوزی!

گلناز پرتوی مهر
گروه انرژی

> کم‌آبی سدها تنها یک آمار خشک نیست. این پدیده صدای بلند طبیعت است که از ما می‌خواهد مسیرمان را عوض کنیم. اگر امروز نشنویم، فردا دیگر نه سدی خواهد بود، نه کشاورزی، نه باغی، نه شهری. هر قطره‌ای که امروز هدر می‌رود، شاید فردا زندگی یک کودک را تهدید کند.

در دل کوه‌ها، جایی که صدای آب تا دیروز سمفونی زندگی بود، امروز صدای خش‌خش ترک‌های زمین است که به گوش می‌رسد. سدهایی که روزگاری نماد قدرت، تدبیر و آینده‌نگری بودند، این روزها با لب‌های خشکیده به آسمان چشم دوخته‌اند، شاید بارانی ببارد و دوباره جان بگیرند. کم‌آبی در سدهای کشور به یکی از جدی‌ترین بحران‌های زیست‌محیطی و اقتصادی بدل شده؛ بحرانی که نه‌فقط منابع طبیعی، که معیشت مردم و امنیت ملی را نیز تهدید می‌کند.
آمارهایی که هشدار می‌دهند
بر اساس آخرین آمار وزارت نیرو، حجم ذخایر آبی در سدهای مهم کشور نسبت به سال گذشته کاهش قابل‌توجهی داشته است. در برخی استان‌ها، میزان ورودی آب به سدها حتی به نصف میانگین بلندمدت نرسیده و سدهایی چون زاینده‌رود، لار، درودزن و کرخه روزهای سختی را سپری می‌کنند. گزارش‌ها حاکی از آن است که میزان پرشدگی مخازن برخی سدها به کمتر از ۳۰ درصد رسیده که این وضعیت در سال‌های اخیر بی‌سابقه بوده است.
آب هست، ولی کم است□ خیلی کم
علت‌های متعددی در بروز این بحران دخیل هستند؛ کاهش بارندگی، خشکسالی‌های متوالی، برداشت بی‌رویه از منابع زیرزمینی، و البته مدیریت ناپایدار منابع آب. بارندگی در سال آبی گذشته در برخی حوضه‌های آبریز تا ۴۰ درصد کاهش داشته و این به معنی آن است که سدها نتوانسته‌اند ذخایر استراتژیک خود را تأمین کنند. از سوی دیگر، برداشت‌های بی‌برنامه از آب سدها برای مصارف کشاورزی و صنعتی، موجب شده تعادل منابع و مصارف به‌هم بخورد.
کِشتی که دیگر با آب نمی‌رود
در میان قربانیان کم‌آبی سدها، کشاورزان در صف نخست قرار دارند. بسیاری از آن‌ها با چشمانی نگران به زمین‌های خشک و ترک‌خورده خود می‌نگرند، جایی که تا دیروز گندم و برنج می‌رویید، حالا جز خاکِ بی‌جان چیزی ندارد. کاهش ذخیره سدها به معنی کاهش سهمیه آب کشاورزی است؛ موضوعی که مستقیماً به کاهش تولید و افزایش قیمت محصولات کشاورزی منجر می‌شود.
شهرهایی که با تشنگی بیدار می‌شوند
در برخی مناطق، کم‌آبی سدها بر تأمین آب شرب نیز سایه انداخته است. هرچند مسئولان همچنان اطمینان می‌دهند که آب شرب مردم تأمین می‌شود، اما برنامه‌های مدیریت اضطراری مانند آبرسانی سیار یا قطع موقت در ساعات کم‌مصرف، زمزمه‌هایی نگران‌کننده است که نشان از وضعیت بحرانی دارد. برخی شهروندان در مناطق جنوبی و مرکزی کشور تجربه تلخ آب‌قطعی‌های چندساعته یا سهمیه‌بندی را از سر گذرانده‌اند.
کاهش توان تولید برق آبی
یکی دیگر از پیامدهای مستقیم کاهش حجم آب سدها، افت شدید تولید برق‌آبی در کشور است. نیروگاه‌های برق‌آبی که به کمک توربین‌های سدها انرژی تولید می‌کنند، به دلیل کاهش سطح آب مخازن، از ظرفیت عملیاتی خود باز مانده‌اند. این موضوع در تابستانی که پیش‌بینی می‌شود گرم‌تر از همیشه باشد، می‌تواند زنگ خطری برای خاموشی‌های احتمالی باشد.
راهی برای نجات هست؟
حل بحران کم‌آبی سدها نیازمند اقداماتی چندوجهی و بلندمدت است. اولویت‌بندی مصارف، اصلاح الگوی کشت، جلوگیری از حفر چاه‌های غیرمجاز، سرمایه‌گذاری در بازچرخانی آب و فرهنگ‌سازی برای مصرف بهینه، تنها بخشی از راهکارهای ممکن است. دولت باید ضمن تدوین برنامه‌های علمی و دقیق، از مشارکت مردم، متخصصان و بخش خصوصی در مدیریت منابع آب استفاده کند.
یک سؤال جدی که در این میان مطرح است، بازنگری در سیاست‌های سدسازی است. آیا همه سدهایی که ساخته‌ایم، واقعاً لازم و کارآمد بوده‌اند؟ آیا با تغییرات اقلیمی و کاهش بارندگی، الگوی ذخیره‌سازی سنتی همچنان پاسخگوست؟ برخی کارشناسان معتقدند تمرکز بیش از حد بر سازه‌های سخت‌افزاری مانند سدها، بدون توجه به مدیریت منابع نرم و تجدیدپذیر، ما را به این نقطه رسانده است.
قصه آب، قصه آینده ماست
کم‌آبی سدها تنها یک آمار خشک نیست. این پدیده صدای بلند طبیعت است که از ما می‌خواهد مسیرمان را عوض کنیم. اگر امروز نشنویم، فردا دیگر نه سدی خواهد بود، نه کشاورزی، نه باغی، نه شهری. هر قطره‌ای که امروز هدر می‌رود، شاید فردا زندگی یک کودک را تهدید کند.
سدها لب تشنه‌اند و ما باید پیش از آنکه دیر شود، چاره‌ای بیندیشیم. قصه کم‌آبی، قصه‌ی همه‌ی ماست.

خبر

مصرف نفت عربستان بیشتر می‌شود

پیش‌بینی می‌شود عربستان سعودی در تابستان امسال، به دلیل گران شدن نفت کوره، نفت خام بیشتری برای تولید برق بسوزاند.
به گزارش ایسنا، با سوزاندن حجم بیشتری نفت برای تولید برق در عربستان سعودی، بخشی از نگرانی‌ها نسبت به مازاد عرضه نفت به دلیل تصمیم اوپک پلاس برای افزایش تولید به میزان حدود یک میلیون بشکه در روز در ماه‌های آوریل، مه و ژوئن، برطرف خواهد شد.
شرکت تحقیقاتی «وود مک‌کنزی» انتظار دارد عربستان سعودی امسال، ۴۶۵ هزار تا ۴۷۰ هزار بشکه در روز نفت را برای تولید برق مصرف کند که ۱۰ تا ۱۵ هزار بشکه در روز بالاتر از میزان مصرف سال ۲۰۲۴ خواهد بود. چندین معامله‌گر نیز گفته‌اند انتظار افزایش مصرف نفت در این کشور را دارند. برآورد شرکت مشاوره «اف جی ئی»، ۴۲۳ تا ۴۲۸ هزار بشکه در روز است.
خاورمیانه معمولا در فاصله ژوئن تا اوت که تقاضای سرمایشی افزایش می‌یابد، نفت خام و نفت کوره حاوی گوگرد بالا (اچ اس اف او) برای تولید برق می‌سوزاند.
در حالیکه تحلیلگران، پیش‌بینی قیمت نفت خام در سال جاری را به دلیل تصمیم اوپک پلاس برای افزایش تولید و احتمال رشد عرضه، به رقم پایین‌تری بازبینی کرده‌اند، سود پالایشگاه‌ها از تولید سوخت «اچ اس اف او» از نفت دوبی، به رکورد چهار دلار و ۴۵ سنت در هر بشکه رسیده است.
پریتی مهتا، تحلیلگر ارشد شرکت «وود مک‌کنزی» گفت: قیمت پایین‌تر نفت و سود بالاتر (اچ اس اف او» باعث می‌شود بخشی از تقاضا از نفت کوره، به نفت خام تغییر کند.
طبق آمار اوپک، سهمیه تولید نفت عربستان سعودی در ژوئن، ۹.۳۶۷ میلیون بشکه در روز است که بالاتر از ۹.۰۳۴ میلیون بشکه در روز در آوریل است.

افزایش ۳۰ برابری قبض برق با مصرف پنج برابر الگو

مدیرکل امور انرژی و مشتریان صنعت برق با اشاره به نحوه محاسبه پلکانی قبض برق گفت: مشترکانی که مصرف آن‌ها از الگوی تعیین‌شده فراتر رود، با تعرفه‌های تصاعدی مواجه می‌شوند؛ به‌طوری‌که در برخی موارد هزینه برق تا سی برابر افزایش می‌یابد.
به گزارش ایسنا، عبدالحمید یاقوتی در گفت‌وگویی رادیویی، با اشاره به این‌که محاسبه قبض برق خانگی به‌صورت پلکانی انجام می‌شود، گفت: اگر مصرف برق از الگوی تعیین‌شده فراتر رود، تعرفه‌ها متناسب با پله‌هایی که تعریف شده‌اند افزایش می‌یابد. این پله‌ها شامل مصرف تا الگو، تا ۱.۵ برابر الگو، بین ۱.۵ تا ۲.۵ برابر، و بیش از ۲.۵ برابر الگو هستند.
به گفته او، در ماه‌های غیرگرم، الگوی مصرف برق ۲۰۰ کیلووات‌ساعت در ماه است. در نتیجه، مصرف تا ۳۰۰ کیلووات‌ساعت (۱.۵ برابر الگو) و بالاتر از آن، مشمول تعرفه‌های بالاتر می‌شود. برای مثال، اگر مصرف یک مشترک در حد الگو باشد، هزینه برق (بدون در نظر گرفتن عوارض، مالیات، آبونمان و □) تنها حدود ۲۳ هزار تومان است و با در نظر گرفتن سایر هزینه‌ها، قبض او در حدود ۳۰ هزار تومان خواهد بود.
وی با بیان اینکه چون قبوض برق به‌صورت دوماهه صادر می‌شوند، این رقم در مجموع به حدود ۶۰ هزار تومان می‌رسد، گفت: اما اگر مصرف از الگو فراتر رود، نرخ‌ها به‌صورت پلکانی افزایش می‌یابد. به‌عنوان نمونه، مشترکی که تا ۳۰۰ کیلووات‌ساعت مصرف دارد، در پله دوم قرار می‌گیرد و نرخ انرژی او ممکن است تا حدود ۵۰۰ تومان به ازای هر کیلووات‌ساعت برسد. در پله‌های بالاتر، نرخ حتی به حدود ۴ هزار تومان هم می‌رسد.یاقوتی افزود: در صورتی که مصرف برق تا پنج برابر الگو افزایش یابد (یعنی هزار کیلووات‌ساعت در ماه)، هزینه برق به بیش از دو میلیون و ۶۰۰ هزار تومان می‌رسد. در واقع، با افزایش پنج‌برابری مصرف، مبلغ قبض تا سی برابر رشد می‌کند.
وی تأکید کرد که با مدیریت مصرف، می‌توان به‌راحتی از پله‌های بالا فاصله گرفت و هزینه‌ها را به‌طور چشمگیری کاهش داد. او دو گروه از مشترکان را مخاطب جدی این پیام دانست، کسانی که اندکی از الگو فراتر می‌روند و با تغییرات جزئی در رفتار مصرفی می‌توانند مصرف خود را کاهش دهند، و مشترکان پرمصرفی که با مدیریت هوشمندانه می‌توانند از هزینه برق خود را کم کنند.
مدیرکل امور انرژی و مشتریان صنعت برق همچنین از اهمیت آموزش‌های مصرف بهینه در ماه‌های آینده گفت و یادآور شد: از اول خرداد که دوره گرم سال آغاز می‌شود، الگوی مصرف در مناطق عادی به ۳۰۰ کیلووات‌ساعت افزایش می‌یابد. این افزایش به دلیل استفاده بیشتر از وسایل سرمایشی در تابستان است و تا پایان شهریور ادامه دارد.
او در پایان از مشترکان خواست با رعایت الگوهای مصرف و به‌کارگیری راهکارهای مدیریت انرژی، هم به حفظ پایداری شبکه کمک کنند و هم از افزایش شدید هزینه برق جلوگیری کنند.

توافق ایران و ترکمنستان برای افزایش تبادل برق

در جریان دیدار وزیر نیروی ایران با وزیر امور خارجه ترکمنستان، دو طرف بر ضرورت تسریع در تکمیل خط سوم انتقال برق مشهد–ماری به عنوان یکی از مهم‌ترین پروژه‌های همکاری انرژی میان دو کشور که با هدف تقویت زیرساخت‌های تبادل برق، افزایش ظرفیت صادرات و واردات انرژی و توسعه اتصال شبکه‌های برق منطقه‌ای در حال پیگیری است، تاکید کردند.
به گزارش ایسنا، عباس علی‌آبادی، وزیر نیروی جمهوری اسلامی ایران در دیداری با رشید مردوف، وزیر امور خارجه ترکمنستان، بر ضرورت گسترش همکاری‌های دوجانبه در حوزه‌های آب، انرژی و انتقال دانش فنی تأکید کرد.
این نشست با هدف توسعه روابط ایران و ترکمنستان در حوزه‌های آب و برق برگزار شد و طی آن، طرفین ضمن مرور سوابق روابط دوجانبه، نقشه راه توسعه مناسبات را بررسی کردند.
در حوزه انرژی نیز وزیر نیرو از ظرفیت‌های گسترده ایران در تولید برق خبر داد و اظهار داشت: ایران با برخورداری از بیش از ۹۵ هزار مگاوات ظرفیت نصب‌شده، آماده تبادل و همچنین ترانزیت برق این کشور به دیگر نقاط منطقه است.
در جریان سفر هیئت عالی‌رتبه ترکمنستان به ایران، مسئولان دو کشور از پیشرفت قابل‌توجه پروژه خط سوم انتقال برق مشهد–ماری خبر دادند. این پروژه با هدف تقویت تبادل انرژی و ارتقای پایداری شبکه برق در حال اجراست و تاکنون بخش عمده‌ای از عملیات اجرایی آن به پایان رسیده است.
بنابر اعلام مسئولان دو کشور، با بهره‌برداری از این خط انتقال، ظرفیت صادرات و واردات برق میان ایران و ترکمنستان به طور چشمگیری افزایش خواهد یافت. همچنین این پروژه نقش مهمی در توسعه همکاری‌های منطقه‌ای و تقویت موقعیت ایران در بازار انرژی آسیای مرکزی ایفا می‌کند.
طبق اعلام وزارت نیرو، علی‌آبادی در ادامه از صاپارف، وزیر انرژی ترکمنستان خواست پیگری خط ۳ انتقال مشهد–ماری را به منظور تکمیل هر چه سریعتر آن در دستور کار قرار دهد.
همچنین پیشنهاد شد قرارداد صادرات برق میان دو کشور پیش از پایان دوره فعلی تمدید شود و تفاهم‌نامه‌ای برای توسعه خطوط انتقال و همکاری‌های فنی در همین سفر امضا شود.علی‌آبادی در این نشست بر اتصال سامانه‌های بانکی دو کشور تأکید کرد تا گردشگران و بازرگانان بتوانند با سهولت بیشتر در تبادلات مالی شرکت کنند.
در پایان این نشست، دو طرف ضمن قدردانی از روابط دوستانه میان دو کشور، بر پیگیری توافقات حاصل‌شده، تقویت استفاده مشترک از منابع آبی و توسعه زیرساخت‌های انرژی تأکید کردند و ادامه این رایزنی‌ها را گامی مهم برای ثبات و توسعه منطقه‌ای دانستند.

رصد کامل توزیع سوخت با پایش لحظه‌ای؛ شناسایی ۵۰ هزار ناوگان متخلف

مدیرعامل شرکت ملی پالایش و پخش فرآورده‌های نفتی ایران از شناسایی بیش از ۴۰۰ میلیون لیتر انحراف سوخت و ۵۰ هزار ناوگان متخلف طی یک سال گذشته خبر داد.
به گزارش وزارت نفت، محمدصادق عظیمی‌فر (سه‌شنبه، ۳۰ اردیبهشت) در گردهمایی مدیران مناطق ۳۷ گانه شرکت ملی پخش فرآورده‌های نفتی ایران اظهار کرد: ۲۲ میلیارد لیتر سوخت مایع در سال ۱۴۰۳ با رشد ۴۰ درصدی نسبت به مدت مشابه ۱۴۰۲ به نیروگاه‌های کشور تحویل داده شد که رکوردی تاریخی در شرکت ملی پخش فرآورده‌های نفتی ایران به‌شمار می‌رود.
وی به چالش‌های ناترازی انرژی در فصول سرد سال اشاره کرد و گفت: با توجه به مصرف بالای نفت‌گاز در کشور، سطح ذخایر سوخت نیروگاهی هم‌اکنون ۸۰ درصد بیشتر از مدت مشابه پارسال است.
مدیرعامل شرکت ملی پالایش و پخش فرآورده‌های نفتی ایران، نوسازی ناوگان حمل‌ونقل، توسعه سبد سوخت با تأکید بر افزایش سهم سی‌ان‌جی و مقابله با قاچاق سوخت را ازجمله برنامه‌های مهم این شرکت در سال ۱۴۰۴ دانست و گفت: کاهش سهم سی‌ان‌جی در سبد سوخت کشور طی سال‌های اخیر، منجر به افزایش مصرف بنزین شده و چالش‌هایی را در مدیریت سوخت به وجود آورده است، ازاین‌رو شرکت ملی پخش فرآورده‌های نفتی ایران باید افزون بر ایفای مؤثر مأموریت خود در توزیع سوخت تمرکز ویژه‌ای بر مدیریت تقاضا و مصرف داشته باشد.
عظیمی‌فر به قاچاق سوخت به‌عنوان یکی از معضلات کلیدی اشاره کرد و افزود: فرآیند قاچاق، سهم قابل‌توجهی از سوخت توزیعی در سطح کشور را تحت تأثیر قرار داده است و برای مقابله با این چالش، مدیران مناطق ۳۷ گانه مأموریت دارند تا روند مصرف را به دقت رصد کنند و نظارت مؤثری بر تخصیص سوخت داشته باشند.
وی با بیان اینکه طرح پایش لحظه‌ای فرآورده‌های نفتی ازجمله اقدام‌های مهم و در دستور کار برای مبارزه با قاچاق سوخت است، بیان کرد: یکی از بخش‌های کلیدی این طرح، بهره‌گیری از ابزارهای هوشمند و تحلیل داده‌ها برای شناسایی انحرافات سوخت در ناوگان حمل‌ونقل است؛ همچنین طی یک سال گذشته، با تغییر روش‌های نظارتی و تحلیل دقیق داده‌های مصرف، بیش از ۴۰۰ میلیون لیتر انحراف سوخت و ۵۰ هزار ناوگان متخلف شناسایی شده است که با اجرای طرح پایش لحظه‌ای هر قطره فرآورده از لحظه تولید تا لحظه مصرف تحت نظارت و رصد کامل قرار می‌گیرد.
مدیرعامل شرکت ملی پالایش و پخش فرآورده‌های نفتی ایران با بیان اینکه سالانه ۵۵ میلیارد دلار سوخت از سوی مناطق در کشور توزیع می‌شود، تصریح کرد: اگر شرکت ملی پخش فرآورده‌های نفتی ایران با سازماندهی مناسب و اهتمام بیشتر، طرح‌های مدیریتی را به پیش ببرد، می‌توان دست‌کم ۵ میلیارد دلار عایدی اضافی برای اقتصاد کشور به دست آورد که این موضوع افزون بر ایجاد تعادل در عرضه و تقاضا، سبب حفظ منابع ملی و کاهش وابستگی به واردات سوخت می‌شود.
عظیمی‌فر با اشاره به اینکه برنامه‌ریزی جامعی برای توسعه زیرساخت‌های ذخیره‌سازی سوخت در دستور کار قرار گرفته است، ادامه داد: در همین زمینه، احداث خط لوله پارس و مخزنگاه شهید مهدوی در منطقه هرمزگان به‌زودی آغاز می‌شود و انتظار می‌رود با نظارت مهندسی دقیق، نواقص موجود در این زیرساخت‌ها مرتفع شود.
وی با تأکید بر اینکه برون‌سپاری فعالیت‌های شرکت ملی پخش فرآورده‌های نفتی ایران به بخش خصوصی به‌عنوان یکی از راهکارهای اصلی افزایش بهره‌وری است، یادآور شد: کاهش تصدی‌گری دولت، استفاده از مدل‌های برندینگ برای توزیع سوخت و طراحی مکانیزم‌هایی برای واگذاری بهره‌برداری از انبارهای پخش به بخش خصوصی ازجمله اقدام‌هایی است که در دستور کار قرار گرفته‌اند.
کرامت ویس‌کرمی، مدیرعامل شرکت ملی پخش فرآورده‌های نفتی ایران نیز در این نشست با بیان اینکه پارسال شرایط سختی را در حوزه تولید، توزیع، نقل و انتقالات و بخش‌های مختلف داشتیم، تصریح کرد: با تلاش تمامی کارکنان شرکت ملی پخش فرآورده‌های نفتی ایران در بخش‌های مختلف، برگ زرین دیگری با شکست رکورد تاریخی تحویل ۲۲ میلیارد لیتر سوخت مایع به نیروگاه‌ها به ثبت رسید و توانستیم زمستان سخت سال ۱۴۰۳ را پشت سر بگذاریم.

جهان اقتصاد
WWW.JAHANEGHTESAD.COM

چهار شنبه • ۳۱اردیبهشت ماه ۱۴۰۴ • سال سی‌ودوم • شماره ۸۷۰۶
• Wednesday • 2025 21 May

اخبار

انتخاب پتروشیمی شازند، بعنوان صادرکننده نمونه استان مرکزی

در مراسمی با حضور جمعی از مسئولان استانی، شرکت پتروشیمی شازند به عنوان صادرکننده نمونه استان مرکزی معرفی و مورد تقدیر قرار گرفت.
به گزارش روابط عمومی و امور بین الملل، مراسم تجلیل از صادرکنندگان نمونه استان مرکزی روز چهارشنبه ۱۷ اردیبهشت ماه با شعار صادرات پایدار، محور توسعه، در سالن همایشهای پروین اعتصامی هتل امیرکبیر اراک برگزار شد و طی آن از دستاوردهای شرکتهای برتر در حوزه صادرات غیرنفتی استان تجلیل به عمل آمد.

در این آیین، زندیه وکیلی استاندار مرکزی، میرزاخانی معاون امور اقتصادی استانداری،ابراهیمی نماینده مردم اراک، خنداب و کمیجان در مجلس، جودکی مدیرکل صمت استان وجمعی از فعالان اقتصادی، و نمایندگان اتاق بازرگانی حضور داشتند و شرکت پتروشیمی شازند به دلیل نقش مؤثر در توسعه صادرات، حفظ بازارهای بین‌المللی، و عملکرد ممتاز در سال گذشته، موفق به کسب این عنوان شده و مهندس عسگری معاون تولید و رئیس مجتمع تقدیرنامه و تندیس صادرکننده نمونه را از استاندار مرکزی دریافت نمود

گام بزرگ دیگری در راستای ارائه خدمات فوق تخصصی در حوزه سلامت بهبهان

به گزارش روابط عمومی دانشکده علوم پزشکی بهبهان، اولین عمل آنژیوپلاستی صبح امروز چهارشنبه ۲۴ اردیبهشت ماه در بیمارستان تخصصی و فوق تخصصی قلب حضرت فاطمه الزهرا (س)بهبهان با موفقیت انجام شد.
رئیس دانشکده علوم پزشکی بهبهان با اعلام این خبر گفت: اولین عمل آنژیوپلاستی صبح چهارشنبه با حضور تیم تخصصی و فوق تخصصی قلب، جراح و متخصص بیهوشی و همچنین کادر مجرب در بخش آنژیوگرافی بیمارستان قلب فاطمه الزهرا (س) بهبهان با موفقیت انجام شده و بیمار با حال عمومی مناسب به بخش منتقل شد.
دکتر محمد صباغان افزود: از ابتدای بهره برداری از بخش آنژیوگرافی بیمارستان قلب حضرت فاطمه الزهرا (س) بهبهان تا کنون حدود ۳۰ مورد آنژیو گرافی و یک مورد آنژیوپلاستی در این مرکز انجام شده است.
دکتر صباغان در ادامه اظهار داشت: با تدابیر انجام گرفته از جمله حضور پزشکان متخصص و فوق تخصص، کادر مجرب و تجهیزات پیشرفته و بروز، خدمات دهی این مرکز بدون وقفه ادامه داشته و آماده پذیرش بیماران خواهد بود.

آگهی موضوع ماده ۳ قانون و ماده ۱۳ آئین نامه قانون تعیین تکلیف وضعیت ثبتی اراضی و ساختمان های فاقد سند رسمی
برابر رای شماره ۱۴۰۳۶۰۳۱۸۰۱۱۰۲۶۱۱۶ مورخ ۱۴۰۳/۱۱/۲۹ هیأت موضوع قانون تعیین تکلیف وضعیت ثبتی اراضی و ساختمان های فاقد سند رسمی مستقر در واحد ثبت ملک صومعه سرا تصرفات مالکانه بلامعارض متقاضی آقای اسماعیل غلام نژاد ماتک فرزند رمضانعلی به شماره شناسنامه ۱۱۹۳ از صومعه سرا در شش دانگ یک قطعه زمین مسکونی مشتمل بر اعیان احداثی بمساحت ۵۳۱ متر مربع پلاک ۷۴ فرعی از ۱۲ اصلی مفروز و مجزی شده از پلاک ۱۲ واقع در زیمسار بخش ۲۲ گیلان خریداری از نسق اسماعیل غلام نژاد ماتک محرز گردیده است. لذا به منظور اطلاع عموم مراتب در دو نوبت به فاصله ۱۵ روز آگهی می شود چنانچه اشخاصی نسبت به صدور سند مالکیت متقاضی بشرح مذکور اعتراض داشته باشد می توانند از تاریخ اولین انتشار آگهی بمدت ۲ ماه اعتراض خود را به این اداره تسلیم و پس از اخذ رسید ، ظرف مدت یک ماه از تاریخ تسلیم اعتراض ، دادخواست خود را به مراجع قضایی تقدیم نمایند. بدیهی است و رسید در صورت انقضای مدت مذکور و عدم وصول اعتراض مدت مذکور طبق مقررات سند مالکیت صادر خواهد شد.
تاریخ انتشار نوبت اول ۱۴۰۴/۰۲/۱۶
تاریخ انتشار نوبت دوم ۱۴۰۴/۰۲/۳۱
یداله شهبازی
رئیس ثبت اسناد واملاک شهرستان صومعه سرا

آگهی موضوع ماده ۳ قانون و ماده ۱۳ آئین نامه قانون تعیین تکلیف وضعیت ثبتی اراضی و ساختمان های فاقد سند رسمی
برابر رای شماره ۱۴۰۳۶۰۳۱۸۰۱۱۰۲۳۰۰۶ مورخ ۱۴۰۳/۱۰/۲۳ هیأت موضوع قانون تعیین تکلیف وضعیت ثبتی اراضی و ساختمان های فاقد سند رسمی مستقر در واحد ثبت ملک صومعه سرا تصرفات مالکانه بلامعارض متقاضی خانم محترم توانای مرکیه فرزند سیاوش به شماره شناسنامه ۱۷۷۶ از صومعه سرا در شش دانگ یک قطعه زمین محصور با انبار بمساحت ۲۳۸.۶۹ متر مربع پلاک ۱۸۲۶ فرعی از ۸۸ اصلی مفروز و مجزی شده از پلاک ۵۶ واقع در گوراب زرمیخ بخش ۲۲ گیلان خریداری از نسق سیاوش توانا مرکیه محرز گردیده است. لذا به منظور اطلاع عموم مراتب در دو نوبت به فاصله ۱۵ روز آگهی می شود چنانچه اشخاصی نسبت به صدور سند مالکیت متقاضی بشرح مذکور اعتراض داشته باشد می توانند از تاریخ اولین انتشار آگهی بمدت ۲ ماه اعتراض خود را به این اداره تسلیم و پس از اخذ رسید ، ظرف مدت یک ماه از تاریخ تسلیم اعتراض ، دادخواست خود را به مراجع قضایی تقدیم نمایند. بدیهی است و رسید در صورت انقضای مدت مذکور و عدم وصول اعتراض مدت مذکور طبق مقررات سند مالکیت صادر خواهد شد.
تاریخ انتشار نوبت اول ۱۴۰۴/۰۲/۱۶
تاریخ انتشار نوبت دوم ۱۴۰۴/۰۲/۳۱
یداله شهبازی
رئیس ثبت اسناد واملاک شهرستان صومعه سرا

در اجلاس روابط عمومی‌های وزارت جهاد صورت گرفت؛

تجلیل وزیر جهاد کشاورزی از مدیر روابط عمومی جهاد کشاورزی استان اردبیل

اسدالله فولادی/ خبرنگار روزنامه جهان اقتصاد: حبیب احمدی، مدیر روابط عمومی سازمان جهاد کشاورزی استان اردبیل، در ارزیابی سراسری عملکرد روابط عمومی‌های جهاد کشاورزی کشور، موفق به کسب رتبه برترکشوری شد؛ افتخاری که بیانگر تلاش مستمر، مدیریت مؤثر و تعامل سازنده با جامعه هدف است.
به گزارش روابط عمومی سازمان جهاد کشاورزی استان اردبیل، در جریان ارزیابی سالانه عملکرد روابط عمومی‌های سازمان‌های جهاد کشاورزی کشور، حبیب احمدی، مدیر روابط عمومی سازمان جهاد کشاورزی استان اردبیل، توانست با عملکرد درخشان خود رتبه چهارم کشوری را به دست آورد. وی سال گذشته نیز بعنوان روابط عمومی برتر کشور انتخاب شده بود.
این موفقیت، نتیجه تلاش‌های مستمر، برنامه‌ریزی هدفمند و فعالیت‌های مؤثر این روابط عمومی در حوزه اطلاع‌رسانی شفاف، تولید محتوای حرفه‌ای و ایجاد ارتباط مؤثر با جامعه کشاورزی استان است.

کسب این رتبه ملی در حاشیه نخستین اجلاس روابط عمومی‌های وزارت جهاد کشاورزی در تهران اعلام شد و مورد تقدیر وزیر جهاد کشاورزی قرار گرفت.
ضمن تبریک این افتخار ارزشمند به آقای احمدی و مجموعه پرتلاش روابط عمومی سازمان جهاد کشاورزی استان، ابراز امیدواری می‌نماید که این موفقیت سرآغازی برای ارتقای جایگاه روابط عمومی‌های استان در سطح ملی و الگویی برای سایر دستگاه‌های اجرایی باشد.
همچنین در ارزیابی عملکرد روابط عمومی‌های دستگاه‌های دولتی استان اردبیل که توسط استانداری انجام شد، روابط عمومی سازمان جهاد کشاورزی استان اردبیل، جزو سه روابط عمومی برتر دستگاههای اجرایی استان انتخاب و از حبیب احمدی، مدیر این روابط عمومی، تقدیر به عمل آمد.
در مراسمی که به همین منظور برگزار شد، از حبیب احمدی، مدیر روابط عمومی سازمان جهاد کشاورزی استان اردبیل، به پاس تلاش‌ها و عملکرد موفق این مجموعه تقدیر به عمل آمد.

معاون استاندار کرمان تاکید کرد:

کاهش بار سرمایشی سازمان ها برای روشن نگه داشن برق چاه های کشاورزی

آمنه قدیم پرست – خبرنگار جهان اقتصاد
معاون استاندار کرمان در بازدید از مرکز پایش و کنترل بار شرکت توزیع نیروی برق شمال از کاهش ۳۰درصدی مصرف بار سرمایشی سازمان ها و ادارات برای روشن نگه داشتن برق چاه های کشاورزی در استان خبرداد و گفت: تخلف ادارات در عدم رعایت الگو به عنوان اهمال در مدیریت منابع عمومی تلقی می گردد.
به گزارش روابط عمومی شرکت توزیع نیروی برق شمال استان کرمان؛صبح امروز ۲۸اردیبهشت ۱۴۰۴ مرضیه مهدوی معاون توسعه مدیریت و منابع استانداری کرمان با حضور در مرکز پایش و کنترل بار شرکت توزیع نیروی برق شمال استان ضمن بازدید از مرکز دیسپاچینگ و بررسی وضعیت مصرف انرژی ادارات دولتی، از خدمات خالصانه کارکنان صنعت برق قدردانی کرد.
مهدوی با اشاره به شرایط حساس شبکه توزیع برق استان تأکید کرد: «کارکنان متخصص و سختکوش صنعت برق استان هیچگونه تقصیری در ایجاد ناترازی انرژی ندارند و تمام تلاش خود را برای مدیریت این چالش به کار گرفته‌اند لذا انتظار داریم با مشارکت و اطلاع رسانی سریع از طریق رسانه‌ها و باهمراهی و همدلی مردم و مسئولین ، بتوانیم از پیک بار تابستان عبور کنیم.
وی با اشاره به تصمیم استاندار کرمان در کارگروه مدیریت مصرف اظهار داشت : کلیه سازمان ها و ادارات استان موظف هستند تا ۳۰ درصد مصرف بار سرمایشی خود را کاهش داده تا برق چاه‌های کشاورزی در این فصل حساس قطع نشود.
مهدوی با تاکید بر پایش مصرف انرژی برق سازمان ها و اصناف توسط مرکز کنترل بار شرکت توزیع نیروی برق شمال استان گفت: هر گونه تخطی ادارات از قانون مذکور و عدم رعایت الگو به عنوان اهمال در مدیریت منابع عمومی تلقی می گردد.
در ادامه این جلسه، که مدیران عامل شرکت های برق منطقه ای و توزیع برق جنوب حضور داشتند،مدیر امور دیسپاچینگ شرکت توزیع نیروی برق شمال استان گزارشی از وضعیت بار شبکه برق استان ارائه کرد.
مهندس سلیمانی مدیرعامل شرکت توزیع برق شمال کرمان با بیان اینکه مصرف غیرمنطقی برخی ادارات، فشار مضاعفی بر شبکه وارد کرده است از استاندار کرمان خواست تا از طریق گروه های پایش مصرف انرژی برق توسط استانداری با سازمان ها و ادارات پر مصرف برخورد قاطع شود

برخورد قاطع با ادارات پر مصرف در استان کرمان

آمنه قدیم پرست _ خبرنگار جهان اقتصاد
به گزارش روابط عمومی شرکت توزیع نیروی برق جنوب استان کرمان؛در جلسه‌ای با حضور مدیران ارشد صنعت برق استان کرمان و مرضیه مهدوی، معاون توسعه مدیریت و منابع استانداری کرمان، ضمن بررسی وضعیت مصرف انرژی ادارات دولتی، از خدمات خالصانه کارکنان صنعت برق قدردانی شد.
معاون استاندار کرمان با اشاره به شرایط حساس شبکه برق استان تأکید کرد:
«مدیران و کارکنان متخصص و زحمتکش صنعت برق استان هیچگونه تقصیری در ایجاد ناترازی انرژی ندارند و تمام تلاش خود را برای مدیریت این چالش به کار گرفته‌اند. انتظار داریم رسانه‌ها، مردم و سازمان‌های استان با همراهی و همدلی، از این قشر پرتلاش حمایت کنند تا بتوانیم با همکاری یکدیگر از پیک مصرف تابستان عبور کنیم. هرگونه القای نادرست مبنی بر کم‌کاری این نیروها، بی‌انگیزگی آنان را در پی دارد و به هیچ وجه قابل قبول نیست.»*
در این جلسه، مدیران صنعت برق استان گزارشی از وضعیت بار شبکه برق استان ارائه کردند: –

مهندس صدیقی (مدیرعامل شرکت توزیع برق جنوب کرمان): «رعایت الگوی مصرف ۳۰٪ در ساعات اداری و ۷۰٪ خارج از ساعات اداری توسط ادارات، ضروری است.» – *مهندس سلیمانی (مدیرعامل شرکت توزیع برق شمال کرمان): «مصرف غیرمنطقی برخی ادارات، فشار مضاعفی بر شبکه وارد کرده است.»* – *مهندس حبیبی (سخنگوی صنعت برق کرمان): «در صورت تخلف، برق ادارات متخلف قطع و اسامی آن‌ها از طریق صدا و سیما اعلام می‌شود.»*
*تصمیمات کلیدی جلسه:
– پایش لحظه‌ای مصرف ادارات و اخطار به متخلفان.
– قطع برق واحدهای متخلف که ساعت کاری مصوب (۶ تا ۱۳) و سقف مصرف را رعایت نکنند.
– اعلام عمومی اسامی متخلفان از طریق رسانه‌ها.
– بازدیدهای سرزده از ادارات و انتشار آمار مصرف آنها.
معاون استاندار کرمان هشدار داد: «تخلف در این حوزه از سوی بازرسی استانداری به عنوان اهمال در مدیریت منابع عمومی پیگیری خواهد شد.»*

تحویل بیش از ۹۷ میلیون متر مکعب گاز به نیروگاه صبا دهلران

جبار صفربیگی _ خبرنگار جهان اقتصاد
مدیرعامل شرکت گاز استان ایلام از تحویل ۹۷ میلیون ۸۸۳ هزارو ۲۹۱ متر مکعب گاز به نیروگاه صبا دهلران در طول سال گذشته خبر داد و گفت: این مقدار گاز تحویلی نقش مهمی برای تامین انرژی و تولید برق در سطح مناطق جنوبی استان داشته است.
به گزارش روابط عمومی شرکت گاز استان ایلام؛»محمود کشاورز» با بیان اینکه این حجم از تحویل گاز به نیروگاه‌ها نقش مهمی در پایداری شبکه برق در سطح استان ایفا کرده است،افزود: در زمستان سال گذشته با توجه به موج سرما و مدیریت شبکه و تامین گاز برای مشترکان خانگی، تامین این مقدار نشان از برنامه ریزی دقیق و هدفمند و ظرفیت بالای شبکه گازرسانی در اقصی نقاط استان بوده است.
وی اظهار داشت: استمرار این سطح از تحویل گاز به نیروگاه‌ها و صنایع با توجه به پایان فصل سرد و کاهش مصرف خانگی، حاکی از ظرفیت بالای شبکه گازرسانی استان و برنامه‌ریزی مؤثر برای تأمین انرژی در بخش‌های تولیدی و مصرفی است.
مدیرعامل شرکت گاز استان تصریح کرد:علی‌رغم وجود مشکلات ناترازی گاز طبیعی در زمستان سال گذشته، تحویل این مقدار گاز طبیعی به نیروگاه صبا دهلران در راستای جبران ناترازی سوخت مایع و همچنین کاهش آلودگی هوا صورت گرفته است.
کشاورز تاکید کرد: با توجه به فرارسیدن فصل گرم و افزایش تدریجی مصرف برق، شرکت گاز استان تلاش دارد تا با تأمین منظم گاز طبیعی برای نیروگاه صبا دهلران، از مصرف سوخت‌های مایع و آلاینده جلوگیری کند که این موضوع نه تنها به کاهش آلودگی هوا کمک می‌کند، بلکه هزینه‌های تولید برق را نیز به شکل قابل توجهی کاهش می‌دهد.
مدیرعامل شرکت گاز استان با اشاره به اینکه استمرار تحویل گاز طبیعی به نیروگاه‌ها به منظور تولید برق،همراهی مشترکین در رعایت الگوی مصرف را می‌طلبد،گفت: در فصل زمستان با توجه به برودت هوا و تغییر اولویت‌های گازرسانی به بخش خانگی، گاز تحویلی به نیروگاه های استان باعث شده است علاوه بر پایداری شبکه گاز در استان به پایدار بودن شبکه برق نیزکمک شود.

معاون استاندار :

فارس با ۱۱ درصد سهم در طرح نهضت ملی مسکن در جایگاه نخست کشور قرار دارد

قاسم توانایی _ خبرنگار جهان اقتصاد
معاون هماهنگی امور عمرانی استانداری فارس با اعلام اینکه ۱۱ درصد از هدف‌گذاری طرح نهضت ملی مسکن کشور در استان فارس تعریف شده است، گفت: این استان با پیشتازی در اجرای این طرح، رتبه اول کشور را به خود اختصاص داده است.
محمود رضایی کوچی ، در مراسم تودیع و معارفه مدیرکل راه و شهرسازی فارس درباره نهضت ملی مسکن گفت: استان فارس با سهم حدود ۱۱ درصدی از کل پروژه‌های مسکونی کشور در صدر استان‌ها قرار دارد.
وی افزود: تاکنون نزدیک به ۳۰ هزار واحد مسکونی آماده تحویل شده است و امیدواریم با تکمیل تسهیلات بانکی و مشارکت مردمی، بخش بیشتری از این پروژه‌ها تا پایان سال به نتیجه برسد.
رضایی کوچی در ادامه با بیان اهمیت جایگاه اداره‌کل راه و شهرسازی فارس اظهار کرد: این اداره نقش کلیدی در توسعه اقتصادی استان دارد و در اجرای پروژه‌های منطقه‌ای و ملی مانند آزادراه‌ها و شبکه ریلی مؤثر است. با توجه به قرار گرفتن فارس در مسیر کریدور شرق به غرب کشور، این مسئولیت اهمیت بیشتری می‌یابد.
معاون هماهنگی امور عمرانی استاندار فارس از مدیرکل جدید راه و شهرسازی ا ستان خواست در کنار ادامه پروژه‌های فنی، به موضوعاتی همچون بازآفرینی شهری، استفاده از ظرفیت‌های نظام مهندسی، تشکل‌های حرفه‌ای، و بدنه کارشناسی موجود توجه ویژه داشته باشد.

وی تأکید کرد: در گذشته عمدتاً به توسعه بیرونی شهرها توجه شده و از بازسازی درونی غفلت شده است. حال آنکه زیرساخت‌های لازم در شهرها فراهم است و باید به توسعه درون‌زا نگاه جدی‌تری داشت.
رضایی کوچی با اشاره به ظرفیت‌های مالی محدود دولت، خواستار بهره‌گیری از شیوه‌های نوین تأمین مالی نظیر صندوق پروژه و مولدسازی شد و گفت: در پروژه‌های حمل‌ونقل، نیاز جدی به مشارکت بخش خصوصی و مردم داریم. شورای شهر شیراز نیز برای مشارکت در اجرای پروژه‌ها اعلام آمادگی کرده است.
وی در پایان از مدیرکل جدید راه و شهرسازی فارس خواست برای تمامی پروژه‌ها، برنامه زمان‌بندی مشخص تدوین و در سامانه‌ها منتشر شود تا مردم در جریان روند اجرا قرار گیرند و مشارکت و اعتماد عمومی افزایش یابد.
معاون توسعه مدیریت و منابع وزارت راه و شهرسازی نیز در این مراسم، این وزارتخانه را هویت‌ساز دانست و گفت: ما با مردم هویت پیدا می‌کنیم لذا وقتی کسی به ادارات راه و شهرسازی مراجعه می‌کند، باید با تمام وجود برای حل مشکل او گام برداشت.
بهروز رحیمی با بیان اینکه بخش زیادی از توسعه کشور در وزارت راه و شهرسازی رقم می‌خورد، افزود: اگر اتفاقی در این وزارتخانه در بخش‌های مختلف اجرایی، راه‌سازی و غیره انجام می‌شود، محصول تلاش نیروهای آن است که نباید از آنان غفلت کرد.
در این مراسم از زحمات ناصر رضایی قدردانی و محمدمهدی عبدالهی به عنوان سرپرست جدید اداره‌کل راه و شهرسازی فارس معارفه شد.

جهان اقتصاد

نخستین روزنامه اقتصادی ایران تأسیس: ۱۳۷۰

WWW.JAHANEGHTESAD.COM

صاحب امتیاز و مدیر مسئول:
زنده یاد خلیل محمودی
(درحال تغییر صاحب امتیاز)
زیر نظر شورای سردبیری
•قائم‌مقام: مهرناز خوشبخت

•گروه نفت انرژی : گلناز پرتوی مهر
•گروه اقتصاد : راضیه احمد وند
•گروه صنعت و معدن : مهرناز خوشبخت
•گروه زیربنایی : رضا پور حسین
•گروه بازار و سرمایه : زهرا عسگری
• مدیر امور فنی : وحید قهرمان
• مدیرامور شهرستان ها: آمنه قدیم پرست
• آدرس: خیابان انقلاب نرسیده به میدان فردوسی بعداز پل کالج نبش کوچه براتی پلاک ۱۶ طبقه ۳ واحد ٦
تلفن : ٦٦٧١ ٣٠٦٩ -٠٢١ ٦٦٧٢٦٧٩٠
تلفن سازمان آگهی ها :
٠٢١ ٦٦٧٢٦٧٩٠-٠٩٠١٣٩١٥٦٣٤

•کد پستی: ۱۱۳۱۸۵۶۶۳۴
• روابط عمومی:
۰۲۱ ٦٦٧٢٦٧٩٠ -۰۹۱۲۰۲۹۳۳۵۸
• چاپخانه: چاپ شاخه سبز
• پخش سراسری: احمد جراری
• امور مشترکین دفتر مرکزی:
ساختمان مرکزی روزنامه
• تلفن: ٠٢١-٦٦٧٢٦٧٩٠
• جهان اقتصاد عضو تشکل‌های صنفی «انجمن صنفی مدیران روزنامه‌های غیر دولتی»، «انجمن مدیران نشریات ایران» و «تعاونی مطبوعات کشور» است.
• ایمیل: ۱۳۷۱jahan@gmail.com

•چهار شنبه •۳۱اردیبهشت ماه ۱۴۰۴ • سال سی‌ودوم • شماره ۸۷۰۶
• Wednesday • 2025 21 May

کارتون روز

آخرین بازمانده

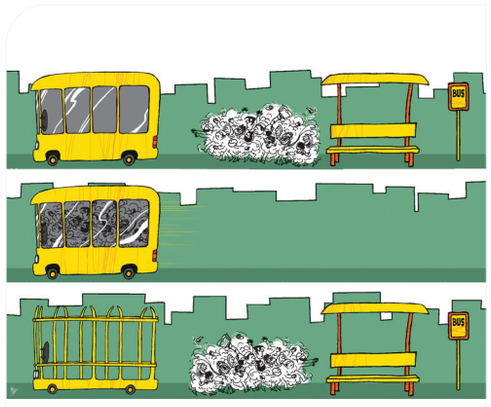

وسایل عمومی

اینفوگرافی

طراح: آفاق ازکات

غبار فراموشی بر گنجینه ۶۰۰۰ سالۀ ایران

«تُل بسیار ارزشمند و پیش از تاریخی «چِگاسُفلا» با قدمتی در حدود ۶۰۰۰ سال که گنجینه ای از تاریخ و فرهنگ ایرانی را در سینه دارد با همۀ اهمیت، به دست فراموشی سپرده و رها شده است و ساخت و سازها روی عَرصه و حریم آن همچنانِ متوقف نشده است.»

سیاوُش آریا، پژوهشگر و کنشگر میراث فرهنگی اوایل امسال از محوطه چگاسفلی دیداری داشت و از وضعیت حال حاضر آن، با وجود وعده‌های داده شده درباره جابه‌جایی روستایی که در عرصه و حریم آن ایجاد شده و ازسرگیری کاوش‌های باستان‌شناسی آن با توجه به پیوندی که با خلیج فارس دارد و پیشنهاد وزیر میراث فرهنگی، گردشگری و صنایع دستی برای ثبت جهانی آن، نوشت.

در نوشتار این پژوهشگر و کنشگر میراث فرهنگی که در اختیار ایسنا قرار داده شده، آمده است: « «چِگاسُفلا» را می‌شناسید؟ همان محوطۀ بسیار ارزشمند باستان‌شناختی که تاریخ ایران را دگرگون و ما را با رازهای نهفته در دل خود آشنا کرد. همان جایی که بخش مهمی از تاریخ و فرهنگ ایرانی را در خود جای داده است و هنوز هم رازهای سر به مُهر فراوانی در سینه دارد. صدای «چِگاسفلا» را از ژرفاهای تاریخ می‌شنوید. «چِگاسفلا» دستانش را به سوی ما دراز کرده، او را تنها نگذاریم ...

تُلِ پیش از تاریخی و بی همتای «چِگاسُفلا» با همۀ ارزش های تاریخی و فرهنگی خود، مدتی است به حال خود رها شده و غبار فراموشی دامان آن را گرفته است. ساخت و سازهای مردم روستا روی عَرصه و حریم محوطه، همچنان ادامه دارد و با همۀ پیگیری‌های کاوشگر آن و رسانه‌ها و وعده و وعیدهای مسئولان استانی و وزارت میراث فرهنگی، گردشگری و صنایع دستی، روزگار ناخوشایندی را سپری می‌کند. چند سالی است که بنا بوده با همکاری مسئولان استانی، روستایی که روی عَرصه و حریم «چِگاسفلا» برپا شده، جا به جا شود تا بتوان به درستی از یکی از ارزشمندترین و مهم‌ترین محوطه‌های پیش از تاریخی ایران، پاسداری و حفاظت کرد. اما گویا سرنوشت چیز دیگری برایش رقم زده است. تُلِ «چِگاسفلا» که کمابیش ۶۰۰۰ هزار سال تاریخ و فرهنگ را در سینه دارد به دست فراموشی سپرده شده و رها شده است. کاوش‌های باستان‌شناسی نیز چندین سال است که دیگر در این محوطه صورت نگرفته است. انگار باستان‌شناسان را خسته کرده و هرچه توان و زور داشته، به کار برده و نتوانسته‌اند از دست‌درازی‌ها و ساخت و سازها روی عرصه و حریم آن پیشگیری کنند!هرچه جلوتر می‌رویم وضعیت «چِگاسُفلا»، این دردانۀ باستان‌شناختی کشور بدتر می‌شود و دست‌درازی ها بیشتر. از همین روی، انتظار می‌رود مسئولان استان خوزستان و وزارت میراث فرهنگی کشور هر چه زودتر به فکر راه چاره‌ای برای آن باشند. باید روستا از روی عرصه و حریم محوطه جابه‌جا شده و کاوش‌های باستان شناسی ادامه پیدا کند.

سخن در خُور نگرش و آنچه اهمیت محوطۀ باستانی «چِگاسفلا» را دوچندان می‌کند نزدیکی و پیوندش با دریای همیشه پارس است که از دید مطالعه و پژوهش‌های تاریخی و باستان‌شناختی نزد کارشناسان بسیار اهمیت دارد. همچنین از آن جایی که کشورهای نوپا و قدرت‌های زورگو و استعماری در جهان امروز، همواره بر طبل توخالی استفاده از نام جعلی خلیج ع. ر. ب. ی اصرار می‌ورزند، پاسداری و حفاظت از «چِگلاسفلا» ارزش بیشتری به خود می‌گیرد؛ زیرا این محوطه در ۲۰ کیلومتری دریای همیشه جاوید پارس قرار دارد و به باور کارشناسان پیوندی نزدیک و دیرینه با آن داشته است.پورعلی، مدیرکل امور پایگاه‌های میراث زمستان سال گذشته پس از سفر به این منطقه گفته بود: جابه‌جایی روستا با تبعات اجتماعی و اقتصادی همراه است،

اولویت این است که با تدبیر این جابه‌جایی صورت گیرد.آنچه نیاز به یادآوری است، این است که تل پیش از تاریخی «چِگاسفلا» با کوشش های کاوشگر آن (عباس مقدم) در فهرست نامزدهای ثبت جهانی سازمان یونسکو قرار گرفته است. اما روشن نیست که با همۀ ارزش های یگانه آن، چرا «چِگلاسفلا» را به دست فراموشی سپرده‌ایم و در دو سه سال گذشته، دیگر نامی از آن برده نمی‌شود.

محوطه باستانی «چِگاسفلا» در جنوب خاوری استان خوزستان و جنوبِ شهرستان بهبهان جای دارد. همچنین تپه «چِگاسفلا» در نزدیکی شمال کرانه‌های دریای پارس در دشت زهره (زیدون) قرار گرفته است. نخستین بار در سال ۱۳۵۰ خورشیدی گروهی به سرپرستی «نیسن» از موسسه شرق‌شناسی دانشگاه شیکاگو و دانشگاه آزاد برلین توانستند ۴۲ موحوطه باستان‌شناختی در دشت زهره از جمله چغاسفلا را شناسایی کنند که مردم بومی به آن چگاسفلا می‌گویند. نخاله‌های ساختمانی و پسماند دامی که در محوطه ۶ هزار ساله چگاسفلا رها شده است.

کامیارعبدی با گروهی از همکارانش در سال ۱۳۸۸ خورشیدی محوطه چگاسفلا را به ثبت ملی رساند. اما کاوش‌های باستان‌شناسی از زمستان سال ۱۳۹۴ خورشیدی به سرپرستی عباس مقدم در چهار فصل آغاز شد. در همین کاوش‌های باستان‌شناسی بود که یکی از گنجینه‌های بی‌همتا و شگفت‌انگیز باستان‌شناختی که همان گورستان و نیایشگاه محوطه چگاسفلا بود، به دست آمد و ما را با روزگار ۶ هزار سال پیش مردمی که در اینجا می‌زیستند و یا به گور سپرده شدند، آشنا کرد. «چِگاسفلا» گنجینه‌ای است از هنر و صنعت که از ویژگی‌های زیستی مردم گفت‌وگو می‌کند. همچنین بیانگر تحولی در تاریخ بشر در ۶ هزار سال پیش است. محوطه‌های شوش، چگاسفلا، دم گر پَرچینه و هَکلان، محوطه‌های باستانی هستند که نمودی از یک نظام مذهبی را نشان می‌دهند. ساختمان گورهای چگاسفلا بسیار گرانسنگ است. در ساختمان این گورها از آجر و سنگ تراش چهارگوش بهره برده شده است. و بهره‌گیری از آجر در شش هزار سال پیش از شگفتی‌های معماری (مِهرازی) ساختمان محوطه به شمار می‌آید. بی‌گمان ارزنده ترین بخش محوطه که تا کنون به دست آمده، گورستان و نیایشگاه آن است. گورها همگی رو به سوی باختر هستند. در یکی از گورهای چگاسفلا ۵۲ اسکلت یافته شده است که در زمان‌های گوناگون در آن جای گرفته‌اند.»

خبر

هادی حجازی‌فر «ابوذر» سریال سلمان فارسی می‌شود؟

هادی حجازی فر بازیگر سینمای ایران ظاهرا نامزد نهایی نقش ابوذر در سریال «سلمان فارسی» است و اگر این همکاری به قطعیت برسد تا چند ماه آینده جلوی دوربین خواهد رفت.به گزارش خبرنگار مهر، سریال «سلمان فارسی» به کارگردانی داوود میرباقری در شهرک غزالی در حال ساخت و تصویربرداری است. گروه همچنان در حال ضبط سکانس‌های مربوط به ایران باستان هستند که دوران نوجوانی و کودکی سلمان فارسی را شامل می‌شود.باربد شریفیان دوران نوجوانی، امیر رضایی جوانی و علیرضا شجاع‌نوری میانسالی نقش سلمان فارسی را ایفا می‌کنند و سریال در چند فصل ساخته می‌شود.این سریال از بازیگران شاخصی برای نقش‌های مختلف بهره گرفته است فرهاد اصلانی، محمدرضا هدایتی، زنده یاد چنگیز جلیلوند، علی دهکردی، حسام منظور، ستاره اسکندری و ... از جمله بازیگران این سریال پرستاره هستند.«سلمان فارسی» پروژه فاخر صداوسیما با حضور چهره‌های شاخص و توانمند سینما، تئاتر و تلویزیون ساخته می‌شود و مذاکره با بازیگران برای ایفای نقش در این سریال همچنان ادامه دارد. از جمله بازیگرانی که شنیده شده برای حضورش در این سریال با او مذاکره و رایزنی شده هادی حجازی‌فر بازیگر تئاتر و سینماست که در سال‌های اخیر در فیلم و سریال‌های مختلف خوش درخشیده است و برای بازی در نقش ابوذر با او گفتگو شده است.

صنعت سنگ در آستانه یک رویداد بزرگ

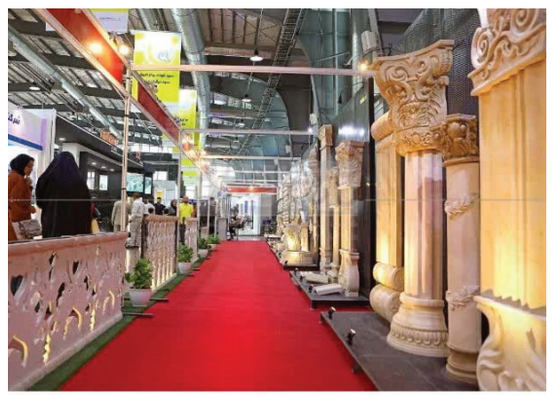

تا ساعاتی دیگر، پانزدهمین نمایشگاه بین‌المللی سنگ‌های ساختمانی، معدن، ماشین‌آلات و تجهیزات مرتبط، در محل نمایشگاه‌های بین‌المللی شهر آفتاب گشایش می‌یابد و میزبان فعالان صنعت سنگ از ایران و جهان خواهد بود.»

به گزارش روابط عمومی و اطلاع‌رسانی ستاد برگزاری نمایشگاه؛ در این رویداد، بیش از یکصد واحد تولیدی و برند معتبر از ایران و کشورهای مختلف حضور دارند و تازه‌ترین دستاوردهای خود را در حوزه‌های استخراج، فرآوری، صادرات و فناوری‌های نهایی ارائه و به نمایش عموم می‌گذارند.

پانزدهمین نمایشگاه بین‌المللی سنگ‌های ساختمانی، معدن، ماشین‌آلات و تجهیزات مرتبط که در نوع خود بزرگترین نمایشگاه این حوزه در کشور محسوب می‌شود، با شعار«تجسم مجدد سنگ، بازاندیشی در شهرها» برگزار می شود؛ شعاری که نشان‌دهنده نگاه نو به کاربرد سنگ در فضاهای شهری و عمومی و تلاش برای ارتقاء جایگاه این متریال بومی در طراحی معاصر است.

برگزاری نشست‌های تخصصی، میزگردهای علمی و برنامه‌هایی ویژه معماران، طراحان و دانشجویان از بخش‌های جانبی این نمایشگاه است. همچنین با حضور بازدیدکنندگان خارجی و فعالان صنعت ساختمان از کشورهای مختلف، فرصت مناسبی برای توسعه همکاری‌های بین‌المللی و ارتقاء صادرات غیرنفتی فراهم شده است.

نمایشگاه بین‌المللی سنگ تهران طی سال‌های گذشته به یکی از رویدادهای مرجع منطقه‌ای در حوزه فرآوری سنگ تبدیل شده و نقش مهمی در معرفی توانمندی‌های صنعت سنگ کشور، توسعه صادرات غیرنفتی و پیوند میان طراحی، تولید و بازار ایفا کرده است.

این رویداد، در سالی که از سوی مقام معظم رهبری با عنوان «رشد بهره‌وری در تولید» نام‌گذاری شده، می‌تواند سهم مهمی در ارتقاء بهره‌وری صنعت فرآوری، توسعه بازارهای صادراتی و حمایت از فناوری‌های نوین ایفا کند.

این دوره با نگاهی متفاوت و هویتی متمایز نسبت به ادوار گذشته برگزار می‌شود؛ نگاهی که نه فقط به صنعت سنگ، بلکه به آینده شهرها، فضاهای عمومی و مفهوم «زیبایی پایدار» در طراحی شهری می‌پردازد.

تمرکز محوری این دوره بر کاربرد سنگ در فضای باز است. فضاهایی همچون پیاده‌راه‌ها، میدان‌ها، پارک‌ها، فضاهای آموزشی و حتی محیط‌های فرهنگی که سنگ در آن نه فقط یک متریال، بلکه یک رسانه است؛ رسانه‌ای برای تعریف هویت، دوام و زیبایی.حضور بازدیدکنندگان خارجی و فعالان اقتصادی از کشورهای مختلف، بُعد بین‌المللی نمایشگاه را تقویت کرده و فرصتی ارزشمند برای تعاملات حرفه‌ای و توسعه همکاری‌های منطقه‌ای فراهم می‌آورد.

یافتن بازارهای جدید و توسعه صادرات سنگ جمهوری اسلامی ایران به کشورهای مختلف جهان، تلاش برای رونق و توسعه تولید ملی، بهبود فضای کسب‌وکار و معرفی ظرفیت‌های کشورمان در حوزه سنگ برای جهانیان، از مهم‌ترین اهداف برگزاری این نمایشگاه است.

سنگ و فعالیت بر روی آن در ایران سابقه‌ای چند هزار ساله دارد و کشور ما دارای ذخایر گسترده انواع سنگ‌های ساختمانی است. بر اساس برخی برآوردها، ایران در میان ده کشور برتر جهان از نظر حجم و تنوع این ذخایر قرار دارد.

پانزدهمین نمایشگاه بین‌المللی سنگ‌های ساختمانی، معدن، ماشین‌آلات و تجهیزات مرتبط از ۳۱ اردیبهشت تا ۳ خردادماه هر روز از ساعت ۱۰ تا ۱۸ در محل نمایشگاه های بین المللی شهر آفتاب آماده بازدید علاقمندان است.

کتاب «آسیب شناسی اطلاعات» منتشر شد

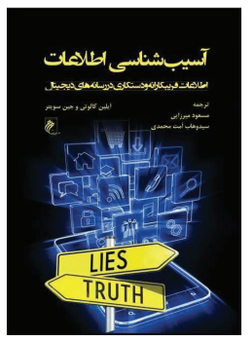

کتاب «آسیب شناسی اطلاعات» نوشته آیلین کالوتی و جین سویتر از اساتید سرشناس حوزه ارتباطات در دانشگاه دوبلین جمهوری ایرلند، از سوی انتشارات جوینده روانه بازار کتاب شد.

کتاب آسیب شناسی اطلاعات را مسعود میرزایی و سید وهاب اُمت محمدی به فارسی ترجمه کرده‌اند.

نویسندگان کتاب با بهره‌گیری از پژوهش‌های میان‌رشته‌ای و بررسی مطالعات موردی بین‌المللی، تلاش کرده‌اند درکی جامع و روزآمد از اطلاعات فریبکارانه‌ی آنلاین و راه‌های مقابله با این پدیده‌ی رو به گسترش، ارائه کنند. خانم کالوتی و خانم سویتر با تمرکز بر موضوع اطلاعات فریبکارانه‌ی آنلاین و دستکاری در رسانه‌های دیجیتال، مدلی از فرآیند اطلاعات نادرست را معرفی می‌کنند که شامل چهار بُعد یا زمینه‌ی اصلی است: بازیگران مخرّب، پلتفرم‌ها، مخاطبان و اقدامات مقابله‌ای.

در بخشی از فصل اول کتاب می‌خوانیم: تولید و انتشار اطلاعات فریبکارانه، نسبتاً آسان است و به‌طور کلی، پیامدهای چندانی برای انجام این کار وجود ندارد. در مقابل، کشف و درک چگونگی عملکرد کارزارهای انتشار اطلاعات فریبکارانه، دشواری‌های بسیاری دارد. در چنین شرایطی، گرایشی طبیعی به تمرکز بر تاکتیک‌های بازیگران مخرّب و محتوایی که آنان مجزا از زمینه‌های گسترده‌تر، تولید می‌کنند، وجود دارد (ص ۵۱).

نویسندگان در سخن پایانی خود نیز تاکید کرده‌اند: اطلاعات فریبکارانه‌ی آنلاین مساله‌ای پیچیده با عوامل متعدد و درهم تنیده است و هیچ راه‌حل ساده‌ای برای آن وجود ندارد. این چالش به راهکارهای کوتاه‌مدت، مانند افزایش دسترسی به داده‌های پلتفرم‌ها، راستی‌آزمایی محتوا و تقویت سواد رسانه‌ای، و همچنین راهکارهای بلندمدت، نظیر تنظیم یا هم‌تنظیمی مقررات پلتفرم‌ها و تدوین هنجارها و استانداردهایی که از حقیقت، اعتماد و پاسخگویی در فضاهای آنلاین و آفلاین حمایت می‌کنند، نیاز دارد (ص ۱۳۸).

مترجمان کتاب نیز در یادداشت خود بر نسخه فارسی تاکید کرده‌اند: اطلاعات فریبکارانه و نادرست و مباحث مشابه، موضوع جدیدی برای بشر نیستند ولی هیچگاه به اندازه امروز در سرنوشت بشر موثر نبوده‌اند... ارتقای فناوری‌های دیجیتال، گسترش فضای آنلاین و شبکه‌های مجازی و رسانه‌های اجتماعی قطعاً یکی از عوامل اصلی اشاعه اطلاعات فریبکارانه در جهان بوده است ولی اگر اینترنت و فضای مجازی را تنها عامل ظهور این نوع اخبار و اطلاعات تلقی کنیم، قطعاً دچار خطای ساده‌سازی می‌شویم و نمی‌توانیم درک درستی از نحوه ظهور و کارکرد این پدیده که برای مقابله موثر با آن ضروری است، داشته باشیم.

کتاب آسیب شناسی اطلاعات شامل یک پیش‌گفتار، چهار فصل مستقل و سخن پایانی با موضوع ارتباطات پساحقیقی است که در ۱۷۲ صفحه و به قیمت ۲۲۰ هزار تومان در اختیار علاقه‌مندان قرار گرفته است.

شرکت سهامی برق منطقه ای تهران

آگهی مناقصه عمومی
یک مرحله ای به شماره ۱۴۰۳/۱۱۰۲۴

نوبت اول

۱-نام و نشانی مناقصه گزار : شرکت برق منطقه ای تهران به شماره ثبت ۹۷۶۴، شناسه ملی ۱۰۱۰۰۴۰۲۶۶۴ و کد پستی ۱۹۸۱۹۶۹۹۶۱، به نشانی تهران، سعادت آباد ، بالاتراز کوی فراز ، بلوار برق تهران ، شرکت برق منطقه ای تهران ، ساختمان حوزه ستادی ، طبقه سوم ، بال شرقی، امور تدارکات و قراردادها

۲-موضوع مناقصه : مناقصه عمومی یک مرحله ای بشرح ذیل :

شماره مناقصه (مرجع)	شماره فراخوان در سامانه تدارکات الکترونیکی دولت	موضوع تجدید مناقصه	مبلغ برآوردی مناقصه (ریال)	میزان تضمین (سپرده) شرکت در فرآیند ارجاع کار (ریال)	زمان گشایش پیشنهادات
۱۴۰۳/۱۱۰۲۴	۲۰۰۴۰۰۱۰۰۸۰۰۰۰۱۴	خرید سامانه جامع بهره برداری	-	۳,۵۰۰,۰۰۰,۰۰۰	ساعت ۹:۰۰ صبح روزیکشنبه مورخ ۱۴۰۴/۰۳/۱۸

۳- زمان ، مهلت ، مبلغ ومحل دریافت اسناد : متقاضیان می توانند از تاریخ ۱۴۰۴/۰۳/۰۱ لغایت۱۴۰۴/۰۳/۰۵، به سامانه تدارکات الکترونیکی دولت به آدرس www setadiran.ir. مراجعه و با پرداخت مبلغ ۵۰۰٬۰۰۰ ریال از طریق درگاه پرداخت اینترنتی به شماره حساب ۴۰۰۱۰۵۰۹۰۴۰۰۵۶۵۵ (شماره شبا IR ۸۹۰۱۰۰۰۰۴۰۰۱۰۵۰۹۰۴۰۰۵۶۵۵) به نام شرکت برق منطقه ای تهران نزد اداره کل خزانه بانک مرکزی به شماره شناسه واریزی ۰۰۰۰۰۰۰۰۰۰۱۰۰۳-۸۲-۲۲۱۵۰۰-۷۴-۰۵۰۹-۶۴-۳ جهت خرید اسناد مناقصه فوق اقدام نمایند.

۴-مدت اعتبار پیشنهادات : اعتبار پیشنهادات از زمان افتتاح پاکات شش ماه می باشد.

۵-نوع و مبلغ تضمین شرکت در فرآیند ارجاع کار : مبلغ تضمین شرکت در فرآیند ارجاع کار بصورت ضمانتنامه بانکی معتبر یا واریز نقدی بحساب ۴۰۰۱۰۵۰۹۰۶۳۷۲۸۲۲ (شماره شبا IR ۷۴۰۱۰۰۰۰۴۰۰۱۰۵۰۹۰۶۳۷۲۸۲۲ و شماره شناسه ۹۶۲۲۲۱۵۰۰۱۰۰۰۰۰۰۰۰۰۰۰۰۰۰۰۰۰۱) تمرکز سپرده‌های برق تهران نزد خزانه می‌باشد .

۶-نام ونشانی دستگاه نظارت : شرکت برق منطقه ای تهران به نشانی مندرج در بند یک

۷-زمان و محل تحویل پیشنهادات : پیشنهاد دهندگان می باید ضمن بارگذاری تصویر کلیه مدارک پاکات (الف ، ب ، ج) در سامانه تدارکات الکترونیکی دولت تا ساعت۱۹روز شنبه مورخ ۱۴۰۴/۰۳/۱۷، نسبت به ارسال اصل مدارک مطابق شرایط درج شده در اسناد مناقصه، در پاکت لاک ومهر شده تا پایان وقت اداری روز شنبه مورخ ۱۴۰۴/۰۳/۱۷ ، به دبیرخانه حراست به نشانی مندرج در بند یک (طبقه دوم) تحویل و رسید دریافت دارند. تمامی فرآیند برگزاری مناقصه از طریق سامانه تدارکات الکترونیکی دولت صورت می پذیرد.

۸-گشایش پیشنهادات : مطابق باجدول مندرج درصفحه فوق بازگشایی خواهد شد.

۹- سایر شرایط :

مناقصه شماره ۱۴۰۳/۱۱۰۲۴

۹ – ۱- دارای قرارداد جاری یا خاتمه یافته در حوزه نرم افزارجامع بهره برداری یا PM شرکت های برق منطقه ای باشد

۹ – ۲ - ارائه فرم رضایتنامه کتبی از واحد مربوطه به ازای داشتن هر قرارداد در شرکت برق منطقه ای تهران الزامی می باشد(اسناد شرکت های فاقد رضایتنامه در صورت وجود قرارداد در پنج سال اخیر بررسی نخواهد شد.)

۹ – ۳ - ارائه گواهی افتا

۹ – ۴ - ارائه گواهینامه تولید نرم افزار

۹ – ۵ –ارائه گواهینامه حداقل رتبه ۴ شورای عالی انفورماتیک

تذکر مهم : مناقصه گرانی که در ۵ سال گذشته با شرکت برق منطقه ای تهران قرارداد مرتبط با موضوع مناقصه داشته باشند و قرارداد آنها پایان یافته باشد، ارائه یک فقره رضایتنامه انجام کار از آخرین قرارداد مرتبط الزامی میباشد ، درصورت عدم ارائه رضایتنامه مذکور پیشنهاد مناقصه گر مردود اعلام خواهد شد.

علاقمندان به شرکت در مناقصه می بایست جهت ثبت نام و دریافت گواهی امضای الکترونیکی (توکن) با شماره های دفتر ثبت نام ۸۸۹۶۹۷۳۷ و ۸۵۱۹۳۷۶۸ و مرکز تماس ۲۷۳۱۳۱۳۱ تماس حاصل نمایند.

سامانه تدارکات الکترونیکی دولت	www.setadiran.ir
پایگاه ملی اطلاع رسانی مناقصات	http://iets.mporg.ir
پایگاه اطلاع رسانی مناقصات شرکت توانیر	http://tender.tavanir.org.ir
پایگاه اطلاع‌رسانی مناقصات شرکت برق منطقه‌ای تهران	www.trec.co.ir

روابط عمومی شرکت برق منطقه ای تهران