جهان اقتصاد

نخستین روزنامه اقتصادی ایران

سه شنبه ۱۹ فروردین ماه ۱۴۰۴ | ۹ شوال ۱۴۴۶ | ۸ آوریل ۲۰۲۵ | سال سی‌ودوم شماره ۸۶۷۰ | تعداد صفحه: ۸ | قیمت: ۱۰۰۰۰ تومان

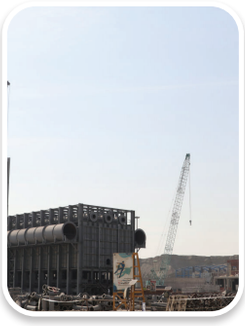

پروژه ستاره سیمین هرمز یکی از پروژه‌های پیشران گروه فولاد مبارکه است

صفحه۳

جهان اقتصاد گزارش می دهد؛

دوئل سیاست‌های اقتصادی و تولید ملی

جهان اقتصاد: نام‌گذاری سال‌ها در دو دهه اخیر، به‌ویژه از سال ۱۳۹۱ به بعد، عمدتاً بر محور مسائل اقتصادی، به‌خصوص تولید داخلی، استوار بوده است. این تأکید مداوم بر اقتصاد نشان از اهمیتی دارد که بالاترین سطح حاکمیت برای استقلال اقتصادی، کاهش وابستگی به منابع خارجی و حل مشکلات معیشتی قائل است. با این حال، بررسی عملکرد اقتصادی کشور در این مدت نشان می‌دهد که تحقق این شعارها با موانع و چالش‌های جدی همراه بوده است

ادامه صفحه۴

برق جای بنزین را می‌گیرد

ادامه صفحه۳

«جهان اقتصاد» گزارش می دهد

بحرانی به اسم آب!

آب، این عنصر ساده، شفاف و بی‌ادعا، حالا به گران‌ترین و شاید دست‌نیافتنی‌ترین گوهرِ فصل تابستان تبدیل شده است. انگار زمین، از تشنگی خودش هم خسته شده، و آسمان هم دلش نمی‌خواهد بر کویر خشکیده‌مان اشک بریزد.

به گزارش خبرنگار «جهان اقتصاد»، ما وارد تابستان شده‌ایم؛ فصلی که همیشه با بستنی، بادبزن، کولر و روزهای بلندش شناخته می‌شد. اما حالا نام دیگرش «فصل بحران» شده است. کم‌آبی، مثل صدای زنگ خطر، در هر کوچه و خیابان، در خانه‌ها و کارخانه‌ها، و در ذهن مسئولان و مردم، تکرار می‌شود.

ادامه صفحه۶

راهکارهای موقت و بلندمدت برای بحران انرژی؛ گام‌هایی که باید برداشت

ادامه صفحه۲

ویترین

ناترازی برق در سال جاری از ۲۰ هزار مگاوات عبور می‌کند

ادامه صفحه۶

وام‌های فعلی بازار مسکن را تکان نمی‌دهد

ادامه صفحه۴

عقب‌ماندگی ۳۱ درصدی تولید خودرو از برنامه‌ها در سال ۱۴۰۳

ادامه صفحه۲

سرمقاله

فرمول ثبات نرخ ارز

رضا قنبری
تحلیلگر اقتصادی

صفحه۲

یادداشت

نگاه جدی به کمبود آب در کشور

اشرف سادات جلال زاده
روزنامه نگار

صفحه۳

یادداشت

ضرورت توسعه پروژه‌های استراتژیک ریلی

سید مرتضی ناصریان -کارشناس ارشد ساخت و توسعه زیربناهای حمل‌ونقل کشور

صفحه۴

((آگهی مناقصه عمومی یک مرحله ای))
مناقصه عمومی ۲-۱۴۰۴-۱-م

نوبت اول

شرکت مخابرات ایران

مخابرات منطقه زنجان درنظردارد اجرای عملیات عمرانی جهت نصب و راه اندازی ۵ سایت جدید موبایل در محدوده استان زنجان پروژه uso گروه۲را به اشخاص حقوقی واجد شرایط واگذارنماید

متقاضیان محترم می توانند،جهت کسب اطلاعات بیشتر به آگهی فراخوان در سایت شرکت مخابرات ایران به آدرس www.tci.ir و سایت مخابرات منطقه زنجان به آدرس www.za.tci.ir مراجعه نمایند

اداره پشتیبانی و تدارکات مخابرات منطقه زنجان

فراخوان مناقصه عمومی یک مرحله ای

نوبت دوم

اداره کل منابع طبیعی و آبخیزداری استان آذربایجان غربی در نظر دارد مناقصه عمومی با موضوع گشت و مراقبت و حفاظت از عرصه های منابع طبیعی استان آذربایجانغربی با مشخصات ذیل را از طریق سامانه تدارکات الکترونیکی دولت برگزار نماید. کلیه مراحل برگزاری مناقصه از دریافت اسناد مناقصه تا ارائه پیشنهاد مناقصه گران و بازگشایی پاکتها از طریق درگاه سامانه تدارکات الکترونیکی دولت (ستاد) به آدرس www.setadiran.ir انجام خواهد شد و لازم است مناقصه گران درصورت عدم عضویت قبلی ، مراحل ثبت نام در سایت مذکور و دریافت گواهی امضای الکترونیکی را جهت شرکت در مناقصه محقق سازند .
تاریخ انتشار مناقصه در سامانه تاریخ ۱۴۰۴/۰۱/۱۸ می باشد.شرکت های صاحب صلاحیت در زمینه بکارگیری نیروی انسانی و شرکت های دارای حداقل پایه ۵ رشته کشاورزی و منابع طبیعی از سازمان مدیریت و برنامه ریزی مجاز به شرکت می باشند.
اطلاعات تماس دستگاه مناقصه گزار جهت دریافت اطلاعات بیشتر درخصوص اسناد مناقصه و ارائه پاکت های الف : آدرس : ارومیه : بزرگراه خاتم الانبیا – اداره کل منابع طبیعی و آبخیزداری آذربایجان غربی تلفن : ۸-۳۲۷۷۵۰۰۵-۰۴۴
اطلاعات تماس سامانه ستاد جهت انجام مراحل عضویت در سامانه : مرکز تماس ۴۱۹۳۴-۰۲۱
دفتر ثبت نام : آذربایجان غربی ۳۲۲۳۲۱۱۳

ردیف	عنوان مناقصه	محل اجرا	مبلغ برآورد اولیه(ریال)	مبلغ تضمین (ریال)	زمان دریافت اسناد از سایت تا مورخ	مهلت ارائه پیشنهاد	زمان بازگشایی	ساعت	شماره مناقصه
۱	گشت و مراقبت و حفاظت	عرصه های منابع طبیعی شهرستانهای تابعه استان آذربایجانغربی	۱۳۷/۳۹۴/۵۵۷/۶۷۳	۶/۸۶۹/۷۲۷/۸۸۴	۱۴۰۴/۰۱/۲۳	۱۴۰۴/۰۲/۰۷	۱۴۰۴/۰۲/۰۸	۹ صبح	۲۰۰۴۰۰۰۲۲۵۰۰۰۰۰۱

اداره کل منابع طبیعی و آبخیزداری آذربایجان غربی

آگهی فراخوان مناقصه عمومی و ارزیابی کیفی مناقصه گران
موضوع مناقصه : خرید خوراک +C۳ مطابق آنالیز پیوست شرکت پتروشیمی ایلام
شماره مناقصه : ILPC-T-۰۴-۰۰۲

نوبت اول

گروه صنایع پتروشیمی خلیج فارس
شرکت پتروشیمی ایلام

شرکت پتروشیمی ایلام به استناد مجوز صادره از کمیسیون معاملات در نظر دارد مطابق مشخصات درج شده در اسناد مناقصه ، خرید خوراک +C۳ مطابق آنالیز پیوست شرکت پتروشیمی ایلام از طریق مناقصه عمومی یک مرحله ای با ارزیابی کیفی انجام نماید
لذا بدینوسیله از شرکت های واجد شرایط دعوت میگردد در صورت تمایل به شرکت در این مناقصه ، از تاریخ ۱۴۰۴/۰۱/۱۸ به تارنمای شرکت پتروشیمی ایلام به نشانی www.ilampetro.com /بخش کمیسیون معاملات / زیر بخش مناقصات مراجعه و نسبت به دریافت اسناد ارزیابی کیفی اقدام و حداکثر تا ساعت ۱۵:۰۰ مورخ ۱۴۰۴/۰۱/۳۰ پاکت ارزیابی کیفی را صرفا در قالب فلش مموری یا CD بصورت فیزیکی به یکی از دو آدرس ذیل تحویل دهند
-تهران ، میدان شیخ بهایی ،پلاک ۱۸ ، ساختمان رایان ونک ، طبقه هفتم ، واحد ۷۰۱ – واحد کمیسیون معاملات
-ایلام – چوار – نرسیده به روستای آبزا – مجتمع پتروشیمی ایلام – دبیرخانه کمیسیون معاملات
میزان تضمین شرکت در مناقصه پس از ارزیابی کیفی مناقصه گران اعلام خواهد شد.
سایر اطلاعات و جزییات مربوطه در اسناد مناقصه آمده است . در صورت نیاز به کسب اطلاعات بیشتر ، مناقصه گران می توانند با شماره همراه ۰۹۹۱۲۰۵۳۷۵۶ یا شماره تلفن : ۳۸۳۹۰۰۰۰-۰۸۴ داخلی ۴۲۱۵-۲۲۱۳ تماس حاصل فرمایند
آدرس : ایلام – چوار – نرسیده به روستای آبزا – مجتمع پتروشیمی ایلام
تارنمای شرکت : www.ilampetro.com /بخش کمیسیون معاملات / زیر بخش مناقصات
تلفن :۰۸۴۳۲۷۲۳۹۴۸ فکس : ۰۸۴۳۲۷۲۳۹۴۸ کدپستی : ۶۹۳۹۱۵۹۷۰۰

روابط عمومی پتروشیمی ایلام

آگهی مزایده عمومی

نوبت دوم

شرکت توزیع نیروی برق شمال استان کرمان (سهامی خاص) در نظر دارد کالا و تجهیزات اسقاط با جزئیات مندرج در اسناد مزایده را به صورت عمومی و از طریق سامانه تدارکات الکترونیکی دولت (ستاد) به شرح جدول زیر به فروش برساند.

شماره مزایده مرجع	موضوع مزایده	مبلغ تضمین (ودیعه) شرکت در مزایده (ریال)	شماره مزایده در سامانه ستاد
۱۴۰۴-۰۰۲	فروش انواع باتری اسقاط	۸۴۹,۳۲۱,۰۰۰	۱۰۰۴۰۰۵۶۳۰۰۰۰۰۰۱

۱- شرکت کنندگان در مزایده الزاما بایستی در سامانه تدارکات الکترونیکی دولت (ستاد) به آدرس (www.setadiran.ir) ثبت نام و نسبت به تهیه ، تکمیل و ارسال اسناد از طریق سامانه مذکور اقدام نمایند
۲- تاریخ انتشار مزایده در سامانه ستاد : از ساعت ۰۸:۰۰ صبح روز یکشنبه به تاریخ ۱۴۰۴/۰۱/۱۷ میباشد.
۳- آخرین مهلت واریز وجه و دریافت اسناد مزایده از سامانه : حداکثر تا ساعت ۱۷:۰۰ روز شنبه به تاریخ ۱۴۰۴/۰۱/۲۳
٤-آخرین مهلت بارگذاری اسناد و پیشنهاد قیمت در سامانه ستاد حداکثر تا ساعت ۹:۰۰ صبح روز دوشنبه به تاریخ ۱۴۰۴/۰۲/۰۸
۵- محل و زمان بازدید : انبارهای حوزه عملیاتی شرکت توزیع نیروی برق شمال استان کرمان همزمان با فروش اسناد و از ساعت ۸ الی ۱۳ می باشد.
٦- زمان بازگشایی پاکات مزایده از طریق سامانه ستاد و از ساعت ۱۱:۰۰ ظهر روز دوشنبه به تاریخ ۱۴۰۴/۰۲/۰۸ و در محل شرکت توزیع نیروی برق شمال استان کرمان-ساختمان شماره یک،طبقه اول ،سالن کنفرانس شرکت
۷- شرکت توزیع نیروی برق شمال استان کرمان در رد یا قبول یک یا کلیه پیشنهادات مختار می باشد .
۸-حضور پیشنهاد دهندگان در جلسه با ارائه معرفی نامه و کارت شناسائی بلامانع میباشد .
۹- اطلاعات تماس مزایده گزار جهت دریافت اطلاعات بیشتر در خصوص مزایده : کرمان،خیابان خواجوی کرمانی ،خیابان توانیر ، شرکت توزیع نیروی برق شمال استان کرمان ،ساختمان شماره ٤ - اداره تدارکات و قراردادها - تلفن -۰۳۴۳۲۵۲۰۰۰۳
۱۰- کلیه مراحل برگزاری مزایده از طریق درگاه سامانه تدارکات الکترونیکی دولت (ستاد) به آدرس (www.setadiran.ir) انجام خواهد شد .اطلاعات تماس دفاتر ثبت نام در سایت سامانه مذکور بخش ثبت نام/پروفایل مزایده گر موجود میباشد
ضمنا این آگهی عینا در سایت های اینترنتی به شرح زیر در دسترس میباشد.
سایت اینترنتی این شرکت به آدرس : www.nked.co.ir می باشد
شبکه اطلاع رسانی معاملات توانیربه نشانی www.tavanir.org.ir می باشد
پایگاه ملی اطلاع رسانی مناقصات HTTP://iets.MPORG.IR می باشد

اداره کل بهزیستی استان کردستان

جهان اقتصاد
آخرین اخبار و تازه ترین تحلیل ها را در سایت جهان اقتصاد دنبال کنید
WWW.JAHAN EGHTESAD.COM

جهان اقتصاد

WWW.JAHANEGHTESAD.COM

۲ اقتصاد

سه شنبه ۱۹ فروردین ماه ۱۴۰۴ • سال سی‌ودوم • شماره ۸۶۷۰

Tuesday • 2025 8 April

سرمقاله

فرمول ثبات نرخ ارز

رضا قنبری- تحلیلگر اقتصادی

اردوغان پس از پیروزی در انتخابات ۲۰۲۳ به دنبال ایجاد فضای آشتی در سیاست داخلی و خارجی کشور بود. طی ۱۸ ماه گذشته ترکیه روابط سیاسی/اقتصادی خود را با کشورهای عربستان، امارات و مصر دوباره از سر گرفته و تنش با غرب را کاهش داده است. سفر رئیس جمهور ترکیه به قطر، امارات، عربستان، مصر و ایران در دوره جدید نشان از عزم ترکیه برای کاهش تنش در منطقه بود.

همان بهار ۲۰۲۳ که مهمت شیمشک به عنوان وزیر اقتصاد ترکیه انتخاب شد بازارهای مالی انتظار بهبود شرایط ترکیه را داشتند. شیمشک در نخستین گام نرخ بهره را طی یک سال از حدود ۸ درصد در سال ۲۰۲۳ به حدود ۵۰ درصد در سال ۲۰۲۴ رسانده و پول‌های سرگردان را از بازارهای موازی جمع آوری نمود. سپس با سفر به کشورهای خلیج فارس بیش از ۵۰ میلیارد دلار سرمایه گذاری خارجی در حوزه انرژی‌های تجدید پذیر و حمل و نقل ریلی و صنایع نظامی جذب کرد.

با آرامش چند ماهه در بازارها و فروکش عطش مردم برای خرید کالاهای سرمایه ای، آرام آرام انتظار تورمی در ترکیه کاهش و نرخ تورم کالاهای با دوام نزولی شد.

ورود ترکیه به لیست سفید اف‌ای تی اف هم یکی دیگر از دلایل مهم ثبات نرخ دلار بود. ترکیه که از سال ۲۰۱۸ با وارد شدن به لیست خاکستری در زمره مناطق ناامن برای سرمایه گذاری شناخته می‌شد در تابستان امسال به لیست کشورهای نرمال بازگشت و بدین ترتیب فضایی برای بازگشت تاجران خارجی مهیا شد.

پیروزی هم پیمانان اردوغان در سوریه هم خامه روی کیک آخرین ماه سال ۲۰۲۴ بود، زیرا به هرحال از یک سو خروج مهاجران سوری هزینه‌ای ده میلیارد دلاری را از روی دوش آنکارا کم می‌کند و از سوی دیگر گسترش روابط سیاسی/اقتصادی با دمشق فرصت طلایی برای تحرک تجار و شرکت‌های عمرانی ترکیه در سال ۲۰۲۵ را فراهم خواهد کرد.

موسسه‌های مالی اعتباری بزرگ جهان، چون «مورگان استنلی» و «جی پی مورگان» هم با افزایش امتیازات ثبات مالی ترکیه، قیمت دلار در پایان سال ۲۰۲۵ را حدود ۴۰ تا ۴۵ لیر پیش بینی کرده اند؛ بنابراین به نظر می‌رسد اگر خاورمیانه به بلای تازه گرفتار نیاید و اردوغان سیاست‌های پیشین را ادامه دهد می‌توان به عبور ترکیه از طوفان تورم‌های سه رقمی امیدوار بود. به دنبال آن نیز می توان گفت که نقشه راه آن ها برای ثبات در بازار ارز به صورت قطعی جواب داده است.

خبر

تراز تجاری ۱۴۰۳ منفی ماند؛ گردش تجاری ایران تنها با ۷ کشور

تراز تجاری در سال ۱۴۰۳ منفی ۱۴.۵ میلیارد دلار بود که با کسر واردات طلا، تراز تجاری منفی ۶.۴ میلیارد دلار می شود. همچنین گردش تجاری نیز صرفا با ۷ کشور بوده است.

به گزارش خبرنگار مهر، طبق آمار گمرک ایران، تجارت خارجی غیرنفتی کشور در سال ۱۴۰۳ با ۱۱.۳۹ درصد افزایش نسبت به سال ۱۴۰۲ به رقم ۱۳۰ میلیارد و ۲۱۹ میلیون دلار رسید.

در این سال میزان صادرات غیرنفتی (بدون احتساب صادرات نفت، برق، خدمات فنی مهندسی و صادرات از محل تجارت چمدانی) ۱۵۱ میلیون و ۹۷۱ هزار تن کالا به ارزش ۵۷ میلیارد و ۸۴۴ میلیون دلار بود که نسبت به سال ۱۴۰۲ از نظر وزنی ۱۰ درصد و از نظر ارزش ۱۵.۶۲ درصد افزایش یافته است.

از ۵۷ و ۸۴۴ میلیارد دلار صادرات غیرنفتی کشور ۴۷ میلیارد و ۶۲۱ میلیون دلار مربوط به ۷ کشور می‌شود؛ یعنی بیش از ۸۲.۴ درصد صادرات ایران تنها به ۷ کشور خلاصه می‌شود.

این ۷ کشور شامل چین با ۱۴ میلیارد و ۸۵۴ میلیون دلار، عراق با ۱۱ میلیارد و ۹۴۱ میلیون دلار، امارات متحده عربی با ۷ میلیارد و ۲۰۱ میلیون دلار، ترکیه با ۶ میلیارد و ۸۸۹ میلیون دلار، پاکستان با ۲ میلیارد و ۴۲۳ میلیون دلار، افغانستان با ۲ میلیارد و ۴۱۴ میلیون دلار و هند با یک میلیارد و ۸۹۹ میلیون دلار است.

۳ قلم عمده کالای صادراتی گاز طبیعی با ۶ میلیارد و ۸۶۶ میلیون دلار، پروپان مایع شده با ۳ میلیارد و ۶۳۵ میلیون دلار و بوتان مایع شده با ۲ میلیارد و ۲۱۱ میلیون دلار بوده است.

همچنین در سال گذشته ۳۹ میلیون و ۲۵۸ هزار تن کالا به ارزش ۷۲ میلیارد و ۳۷۵ میلیون دلار به واردات اختصاص داشته که نسبت به سال ۱۴۰۲، از نظر وزن یک درصد کاهش و از نظر ارزش ۸.۲۲ درصد افزایش داشته است.

واردات نیز مانند صادرات به ۷ کشور محدود شده است به گونه‌ای که ۶۰ میلیارد و ۷۰۱ میلیون دلار کالا صرفاً از این ۷ کشور وارد ایران شده؛ یعنی بالغ بر ۸۰ درصد واردات کشور محدود به این کشورها شده است.

امارات متحده عربی با ۲۱ میلیارد و ۹۸۱ میلیون دلار، چین با ۱۹ میلیارد و ۳۲۵ میلیون دلار، ترکیه با ۱۲ میلیارد و ۴۷۴ میلیون دلار، آلمان با ۲ میلیارد و ۴۳۰ میلیون دلار، هند با یک میلیارد و ۷۴۷ میلیون دلار، هنگ‌کنگ با یک میلیارد و ۳۹۴ میلیون دلار و فدراسیون روسیه با یک میلیارد و ۳۵۰ میلیون دلار ۷ کشور واردکننده کالا به ایران هستند.

طلا به اشکال خام با ۸ میلیارد و ۵۱ میلیون دلار، ذرت دامی با ۲ میلیارد و ۹۷۸ میلیون دلار و تلفن‌های همراه هوشمند با ۲ میلیارد و ۴۰۲ میلیون دلار ۳ قلم عمده کالای وارداتی در این مدت بودند.

کنجاله سویا با یک میلیارد و ۹۵۴ میلیون دلار، دانه سویا با یک میلیارد و ۳۱۸ میلیون دلار، انواع کشنده با یک میلیارد و ۲۷۳ میلیون دلار، برنج با یک میلیارد و ۲۶۶ میلیون دلار و قطعات منفصله جهت تولید اتومبیل سواری با یک میلیارد و ۵۳ میلیون دلار نیز در رتبه‌های بعدی قرار دارند.

راهکارهای موقت و بلندمدت برای بحران انرژی؛ گام‌هایی که باید برداشت

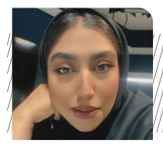

راضیه احمدوند

> ایجاد وندور لیست سراسری با افزایش شفافیت و رقابت سالم، کیفیت مصالح را بهبود می‌بخشد و هزینه‌ها را کاهش می‌دهد. تقویت نظارت و ارزیابی استانداردها، آموزش فعالان صنعت و آگاهی‌بخشی به مصرف‌کنندگان، و استفاده از فناوری‌های نوین نیز می‌تواند به توسعه این صنعت کمک کند.

بحران انرژی در کشور همچنان یکی از چالش‌های بزرگ پیش روی دولت و مردم است. در این شرایط، رمضانعلی سنگدوینی، نایب رئیس کمیسیون انرژی مجلس شورای اسلامی، بر لزوم اتخاذ اقدامات موقت و همچنین برنامه‌ریزی‌های بلندمدت برای بهبود وضعیت انرژی تأکید دارد. این اقدامات می‌توانند تأثیرات مثبتی بر کاهش فشار به سیستم انرژی کشور داشته باشند.

با توجه به بحران انرژی که در سال‌های اخیر کشور با آن مواجه است، اتخاذ تدابیر فوری و بلندمدت برای مدیریت مصرف و تولید انرژی، به یک نیاز فوری تبدیل شده است. در این میان، رمضانعلی سنگدوینی، نایب رئیس کمیسیون انرژی مجلس شورای اسلامی، در گفتگو با خبرنگار جهان اقتصاد از راهکارهای مختلفی سخن گفت که می‌تواند به کاهش فشار بر سیستم انرژی و بهبود وضعیت انرژی کشور کمک کند.

او با اشاره به اهمیت فرهنگ‌سازی در زمینه مصرف بهینه انرژی، گفت: یکی از اصلی‌ترین راهکارهای موقت، افزایش فرهنگ صرفه‌جویی در مصرف انرژی است. دولت و مجلس باید با اطلاع‌رسانی و تشویق مردم به کاهش مصرف در ساعات اوج، نقش کلیدی در مدیریت مصرف انرژی ایفا کنند. این می‌تواند شامل تنظیم استفاده از وسایل گرمایشی و سرمایشی، کاهش مصرف برق و گاز در ساعت‌های پیک و تشویق به استفاده از تجهیزات بهینه باشد.

افزایش تولید انرژی از منابع تجدیدپذیر

یکی دیگر از پیشنهادات مهم سنگدوینی، توجه بیشتر به تولید انرژی از منابع تجدیدپذیر بود. او توضیح داد: افزایش تولید انرژی از منابع تجدیدپذیر مانند انرژی خورشیدی، بادی و سایر منابع غیر فسیلی می‌تواند فشار را بر سیستم انرژی کشور کاهش دهد. دولت می‌تواند با اعطای مشوق‌های مالی به تولیدکنندگان این نوع انرژی، بخش خصوصی را ترغیب کند تا در این عرصه فعالیت بیشتری داشته باشند.

سنگدوینی تأکید کرد که تسهیلات مالی، معافیت‌های مالیاتی و کاهش هزینه‌های نصب و بهره‌برداری از نیروگاه‌های خورشیدی می‌تواند به جذب سرمایه‌گذاری در این حوزه کمک کند. حضور بخش خصوصی در تولید انرژی، به‌ویژه در زمینه انرژی‌های تجدیدپذیر، از اهمیت ویژه‌ای برخوردار است. دولت باید زمینه‌های لازم برای جذب سرمایه‌گذاری در این حوزه را فراهم کند و از طریق تسهیلات مالی و معافیت‌های مالیاتی، پروژه‌های تولید انرژی پاک را به‌طور ویژه حمایت کند.

بهره‌وری نیروگاه‌ها و اصلاح سیستم‌های انرژی

نایب رئیس کمیسیون انرژی مجلس شورای اسلامی در ادامه به ضرورت اصلاح و بهینه‌سازی سیستم‌های تولید انرژی در کشور اشاره کرد. او گفت: برای بهبود وضعیت مصرف انرژی، باید بهره‌وری نیروگاه‌ها افزایش یابد. به‌ویژه نیروگاه‌های گازی که از سیکل ترکیبی استفاده نمی‌کنند، باید به سیستم‌های بهینه‌تر تجهیز شوند. این تغییرات می‌تواند به افزایش تولید انرژی بدون نیاز به احداث نیروگاه‌های جدید کمک کند.

سنگدوینی بر این باور است که اقدامات بهینه‌سازی می‌تواند تأثیر مثبتی در کاهش هدررفت انرژی و بهبود عملکرد نیروگاه‌ها داشته باشد و در نتیجه از فشار بر سیستم انرژی کشور بکاهد. او همچنین به لزوم نگهداری و تعمیرات مستمر نیروگاه‌ها اشاره کرد و گفت: اگر نیروگاه‌ها به‌طور مرتب مورد نگهداری و بازسازی قرار نگیرند، شاهد کاهش راندمان و افزایش مشکلات در تأمین انرژی خواهیم بود.

اهمیت ذخیره‌سازی گاز طبیعی

با توجه به مصرف بالای گاز در فصول سرد سال، سنگدوینی به اهمیت ذخیره‌سازی گاز طبیعی اشاره کرد. او توضیح داد: یکی از چالش‌های بزرگ ما در فصل‌های سرد سال، کمبود گاز طبیعی است. تقویت ذخایر گاز طبیعی، به‌ویژه در چاه‌های پارس جنوبی و استفاده از تکنولوژی‌های جدید ذخیره‌سازی، می‌تواند از بحران‌های انرژی در فصل‌های سرد جلوگیری کند.

سنگدوینی تأکید کرد که ذخیره‌سازی گاز باید به‌طور جدی پیگیری شود، چرا که ذخایر موجود به دلیل مشکلاتی که در سال‌های گذشته وجود داشته، به سطح مطلوب نرسیده‌اند. برای جلوگیری از بحران‌های آتی، لازم است که هم‌زمان با افزایش تولید گاز، ذخایر ما نیز تقویت شوند تا در صورت بروز مشکلات ناشی از تغییرات مصرف، بتوان از این ذخایر استفاده کرد.

اقدامات تشویقی برای استفاده از تجهیزات بهینه انرژی

نایب رئیس کمیسیون انرژی مجلس در ادامه به لزوم تشویق مردم به استفاده از تجهیزات بهینه انرژی اشاره کرد و گفت: دولت باید مردم را به استفاده از تجهیزات بهینه انرژی ترغیب کند. این شامل نصب پنجره‌های دوجداره، استفاده از بخاری‌ها و کولرهای با بازدهی بالا و سایر تجهیزات کم‌مصرف است که می‌توانند تأثیر چشمگیری در کاهش مصرف انرژی در خانه‌ها داشته باشند.

او اضافه کرد که این اقدامات، اگرچه موقت به نظر می‌رسند، می‌توانند در کوتاه‌مدت تا حد زیادی مصرف انرژی را کاهش دهند و به سیستم انرژی کشور کمک کنند. اگر مردم با تجهیزات بهینه و به شیوه‌ای مناسب‌تر انرژی مصرف کنند، می‌توانند نقش مهمی در کاهش فشار به سیستم انرژی کشور ایفا کنند.

ضرورت برنامه‌ریزی‌های بلندمدت

با وجود اینکه اقدامات موقت می‌توانند به کاهش بحران‌های انرژی کمک کنند، سنگدوینی بر اهمیت برنامه‌ریزی‌های بلندمدت تأکید کرد. این اقدامات در کنار هم می‌توانند به‌عنوان راهکارهای موقت در مدیریت بحران انرژی عمل کنند، اما در بلندمدت نیازمند برنامه‌ریزی‌های اساسی و سرمایه‌گذاری در بخش‌های مختلف تولید و مصرف انرژی هستیم.

او گفت: ما باید به سمت تولید انرژی پایدار و بهینه حرکت کنیم. این تنها راهی است که می‌تواند به‌طور کامل بحران انرژی را در کشور حل کند و از فشارهای اقتصادی و اجتماعی ناشی از آن بکاهد.

بحران انرژی در کشور یکی از بزرگ‌ترین چالش‌های پیش‌روی دولت و مردم است. به گفته رمضانعلی سنگدوینی، نایب رئیس کمیسیون انرژی مجلس شورای اسلامی، برای مدیریت این بحران، باید هم به راهکارهای موقت و هم به برنامه‌ریزی‌های بلندمدت توجه شود. از جمله این راهکارها می‌توان به افزایش فرهنگ صرفه‌جویی در مصرف انرژی، تولید انرژی از منابع تجدیدپذیر، بهره‌وری بهینه از نیروگاه‌ها و تقویت ذخایر گاز طبیعی اشاره کرد. در عین حال، برای دستیابی به یک آینده پایدار، باید برنامه‌ریزی‌هایی انجام شود که به بهینه‌سازی سیستم‌های انرژی و کاهش وابستگی به منابع فسیلی کمک کند.

خبر

واکنش هیجانی به تنش‌های سیاسی عامل افزایش قیمت دلار و سکه

یک کارشناس اقتصادی گفت: واکنش هیجانی به تنش‌های سیاسی عامل افزایش قیمت دلار و سکه شده است، با این حال، صندوق پروژه‌های جذاب و مطمئن نقدینگی را به سمت تولید می‌برد.

مرتضی افقه – در گفت‌وگو با ایسنا، با اشاره به اینکه نوسانات بازار ارز و افزایش قیمت طلا و سکه در ایران به عوامل جهانی بستگی دارد، اظهار کرد: جنگ تعرفه‌ای ترامپ و تشدید تنش‌ها در خاورمیانه باعث افزایش قیمت اونس جهانی طلا شده که این امر بر نرخ طلا و سکه در داخل کشور نیز اثر گذاشته است.

وی افزود: تعرفه‌های ترامپ به دلیل کاهش روابط تجاری ایران با سایر کشورها اثر کمتری بر اقتصاد ما دارد و به نوعی این تعرفه‌ها باعث تضعیف ارزش دلار می‌شود که این امر نیز می‌تواند به کاهش نرخ ارز در داخل کشور کمک کند.

این اقتصاددان اظهار کرد: این تعرفه‌ها و تهدیدها بیشتر جنبه روانی دارند و رسانه‌ها باید به مردم اطلاع‌رسانی کنند که تعرفه‌های ترامپ علیه سایر کشورها به‌طور مستقیم شرایط اقتصادی ایران را تحت تأثیر قرار نمی‌دهد. این آگاهی می‌تواند به کاهش نگرانی‌ها و اضطراب‌های اقتصادی کمک کند.

افقه گفت: افزایش نرخ ارز در ماه‌های اخیر بیش از آن‌که دلایل اقتصادی و ساختاری داشته باشد، ناشی از فضای روانی جامعه و واکنش هیجانی به تنش‌های سیاسی است؛ بنابراین در چنین فضایی، برای جلوگیری از هجوم سرمایه‌ها به بازارهای غیرمولد مانند ارز و طلا ضروری است ابزارهای جذاب و مطمئنی برای سرمایه‌گذاری فراهم شود. وی همچنین با اشاره به الزامات تحقق شعار سال، تصریح کرد: راه‌اندازی صندوق‌پروژه‌هایی با سود منطقی، جذاب و مطمئن می‌تواند باعث کاهش ورود پول به بازارهایی مانند ارز و طلا شود، این صندوق‌ها سرمایه مردم را به سمت تولید و فعالیت‌های مولد هدایت و هم‌زمان دغدغه حفظ ارزش پول را نیز برطرف می‌کنند.

این اقتصاددان با اشاره به نقش رسانه‌ها در شرایط فعلی بیان کرد: رسانه‌ها وظیفه دارند با شفاف‌سازی و تحلیل واقع‌بینانه، به جامعه نشان دهند که بسیاری از نوسانات فعلی در بازارهای مالی بیش از آن‌که مبتنی بر واقعیت‌های اقتصادی باشد، نتیجه فضاسازی روانی و بزرگ‌نمایی تنش‌های سیاسی است.

عقب‌ماندگی ۳۱ درصدی تولید خودرو از برنامه‌ها در سال ۱۴۰۳

وزارت صمت پیش بینی کرده بود که در سال ۱۴۰۳، ۱.۳ میلیون خودرو تولید شود اما در این سال ۸۹۷ هزار و ۶۲۷ خودرو تولید شد که عقب ماندگی ۳۱ درصدی نسبت به برنامه های صمت را نشان می دهد.

به گزارش خبرنگار مهر، وزارت صمت پیش بینی کرده بود که تولید خودرو تا پایان سال ۱۴۰۳ به یک میلیون و ۳۰۰ هزار دستگاه برسد اما بررسی آمار تولید خودرو در طول سال ۱۴۰۳ از سوی سه خودروساز بزرگ کشور (ایران خودرو، سایپا و پارس خودرو) حکایت از آن دارد که طی سال گذشته ۸۹۷ هزار و ۶۲۷ دستگاه خودروی سواری تولید شده که نسبت به سال ۱۴۰۲ (۹۱۹ هزار و ۴۹۹ دستگاه) ۲.۴ درصد –۲۱ هزار و ۸۷۲ دستگاه– کاهش یافته است.

بنابراین در سال ۱۴۰۳ تولید خودرو بالغ بر ۳۱ درصد از برنامه‌های وزارت صمت عقب ماند.

همچنین تولید خودروی سواری در یک ماهه اسفند با افت ۲.۵ درصدی نسبت به بهمن مواجه بوده است. بر این اساس خودروسازان در بهمن ماه ۸۹ هزار و ۹۶۳ دستگاه محصول سواری را تولید کرده بودند، اما در اسفند ماه، تیراژ آنها به ۸۷ هزار و ۶۵۹ دستگاه رسیده است. بنابراین تولید ماهانه خودروسازان نیمه‌دولتی، ۲.۵ درصد کاهش یافته است.

ایران‌خودرو در سال گذشته ۵۳۷ هزار و ۴۲۹ دستگاه خودروی سواری تولید کرده که نسبت به سال ۱۴۰۲، (۵۳۵ هزار و ۶۳۶ دستگاه) رشد یک هزار و ۷۹۳ دستگاهی، معادل ۰.۳ درصد، را ثبت کرده است.

در این مدت ۱۶۹ هزار و ۳۳۵ دستگاه پژو –فقط پژو ۲۰۷– تولید شده که با توجه به تولید ۲۶۸ هزار و ۹۹۲ دستگاهی خانواده پژو در سال ۱۴۰۲، افت ۳۷ درصدی را نشان می‌دهد.

پارسال ۱۳۶ هزار و ۶ دستگاه خودرو از گروه سورن تولید شد که نسبت به تولید ۶۲ هزار و ۸۲۸ دستگاه از این گروه خودرویی در سال ۱۴۰۲، تولید این خودرو بالغ بر ۲ برابر افزایش یافته است.

در سال گذشته ۹۱ هزار و ۹۲۱ دستگاه دنا تولید شد که نسبت به تیراژ ۸۶ هزار و ۶۹۴ دستگاهی این خودرو در سال ۱۴۰۲، تولید دنا ۶ درصد افزایش یافته است.

در این مدت ۱۵ هزار و ۸۶۱ دستگاه رانا نیز تولید شده که با در نظر گرفتن تیراژ ۲۴ هزار و ۵۶ دستگاهی سال پیش از آن، تولید رانا ۳۴ درصد افت را ثبت کرده است

همچنین در سال گذشته ۱۶ هزار و ۴۷۵ دستگاه هایما مونتاژ شده که این در حالی است که نسبت به مونتاژ ۲۲ هزار و ۸۱۰ دستگاهی در سال ۱۴۰۲، مونتاژ هایما حدود ۲۷ درصد افت کرده است.

پارسال ۷۱ هزار و ۶۶۷ دستگاه تارا تولید شده که نسبت به تولید ۴۹ هزار و ۷۵۱ دستگاه از این محصول در سال ۱۴۰۲، تولید تارا رشد ۴۴ درصدی را تجربه کرده است

در ردیف مربوط به «دیگر محصولات» نیز تولید ۳۶ هزار و ۱۶۴ ثبت شده است.

در آمار تولید ایران‌خودرو آیتمی به نام خودروهای تولیدی تجاری‌نشده سایت‌ها وجود دارد که عدد درج‌شده در مقابل آن، ۳۲۱ دستگاه است.

همچنین در یک ماهه اسفند ۵۹ هزار و ۷۷۸ دستگاه خودروی سواری در ایران خودرو تولید شده که در مقایسه با تیراژ ۵۷ هزار و ۲۱۴ دستگاهی بهمن، نشان از رشد دو هزار و ۵۶۴ دستگاهی معادل ۴.۵ درصد دارد

پارسال در گروه خودروسازی سایپا ۲۵۶ هزار و ۹۷۱ دستگاه خودروی سواری تولید شده که نسبت به تولید ۲۸۳ هزار و ۶۱۵ دستگاه در سال ۱۴۰۲، ۲۶ هزار و ۶۴۴ دستگاه، معادل ۹.۴ درصد کمتر خودرو تولید شده است.در این مدت ۲۰۸ هزار و ۹۸ دستگاه خودرو خانواده ایکس ۲۰۰ (تیبا، کوئیک و ساینا) تولید شده که نسبت به تولید ۲۳۲ هزار و ۷۷۷ در سال ۱۴۰۲، افت ۱۰.۶ درصدی را نشان می‌دهد.

۴۸ هزار و ۸۴۲ دستگاه از خانواده شاهین تولید شده که نسبت به سال ۱۴۰۲ که ۵۰ هزار و ۸۱۹ دستگاه تولید شده بود کاهش ۳.۹ درصدی داشته است.

در این مدت ۳۱ دستگاه آریا اتوماتیک تولید شد که البته در سال ۱۴۰۲ تنها ۱۹ دستگاه از این خودرو تولید شده بود.

همچنین سایپا در یک ماهه اسفند ۱۹ هزار و ۵۸۴ دستگاه تولید کرده که در مقایسه با تیراژ ۲۳ هزار و ۲۷۷ دستگاهی بهمن افت ۳ هزار و ۶۹۳ دستگاهی معادل ۱۵.۸ درصدی را ثبت کرده است.

پارس خودرو پارسال ۱۰۳ هزار و ۲۲۷ دستگاه محصول سواری تولید کرده که در مقایسه با تیراژ ۱۰۰ هزار و ۲۴۸ دستگاهی سال ۱۴۰۲، تولید این شرکت دوهزار و ۹۷۹ دستگاه معادل ۳ درصد بیشتر شده است.

گروه Q۲۰۰ پارس‌خودرو تیراژ ۶۸ هزار و ۳۴۵ دستگاهی در سال ۱۴۰۳ داشته که نسبت به سال پیش از آن با تیراژ ۷۸ هزار و ۲۹۷ دستگاهی، از افت ۱۲.۷ درصدی حکایت دارد.

یک هزار و ۲۳۴ دستگاه کوئیک معمولی دنده‌ای پارسال تولید شد که در سال ۱۴۰۲، میزان تولید این خودرو ۲۱ هزار و ۹۱۶ دستگاه بود. تولید این خودرو تا مهر ماه بود و طی نیمه نخست دوم هیچ محصولی از این خودرو در پارس خودرو تولید نشده است.

پارسال ۱۴ هزار و ۱۳۱ دستگاه سهند تولید شده بود که این رقم سال ۱۴۰۲ تنها ۵۳ دستگاه بود.

همچنین سال گذشته ۱۹ هزار و ۵۱۷ دستگاه ساینا اس تولید شده است. این خودرو در سال ۱۴۰۲ هیچ تولیدی در پارس‌خودرو نداشت.

پارس‌خودرو در یک ماهه اسفند ۸ هزار و ۲۹۷ دستگاه تولید کرده بود که نسبت به تولید ۹ هزار و ۴۷۲ خودرو در بهمن ماه، افت یک هزار و ۱۷۵ دستگاهی معادل ۱۲.۴ درصد را نشان می‌دهد.

شرط رسیدن به رشد ۸ درصدی اقتصاد اعتمادسازی است

یک کارشناس انرژی گفت: مسئولان برای جذب سرمایه خرد باید در کنار این که اعتماد سازی کنند با مردم نیز صادق باشند

محمود خاقانی یک کارشناس انرژی در گفتگو با خبرنگار مهر با اشاره به هدف گذاری رشد ۸ درصدی در اقتصاد و جذب سرمایه مورد نیاز برای تحقق این امر گفت: به دلایل مختلفی ما می‌توانیم بگوییم که مسئولان در برنامه ریزی برای توسعه اقتصادی موفق نبودند که مهمترین دلیل آن، این است که اقتصاد ایران سیاسی شده است.وی ادامه داد: حدود ۶۰ تا ۷۰ درصد اقتصاد خرد و کلان ایران در دست اشخاص حقیقی یا حقوقی قرار دارد که ما به آنها نهادهای فرا قانونی اقتصادی می‌گوئیم

این کارشناس انرژی ادامه داد: متأسفانه باید اعلام کنم که این افراد موفق شدند تقریباً بخش خصوصی را از بین ببرند و با این حال نباید انتظار داشت که برنامه‌های پنج ساله موفق شوند به طوریکه برنامه ششم تنها ۳۰ درصد اجرا شده است.خاقانی تصریح کرد: با این شرایط برنامه ششم اجرا نشد و در خصوص اجرای برنامه هفتم هم تردیدهایی وجود دارد که البته می‌توان با تغییراتی اهداف برنامه را محقق کرد.به گفته این کارشناس انرژی با شرایط که هم اکنون در اقتصاد ایران وجود دارد مهمترین هدف برنامه که رشد ۸ درصدی اقتصاد است بعید به نظر می‌رسد که محقق شود مگر آنکه پیش نیازهای این هدف محقق شود.وی تصریح کرد: رشد ۸ درصدی اقتصاد ایران فعلاً یک آرزوست بنابراین بهتر آن است که واقع بینانه با این مسئله برخورد کنیم و باید این رشد را فعلاً کنار بگذاریم مگر اینکه بتوانیم با توجه به شعار سال جاری جریان سرمایه را به سمت تولید هدایت کنیم.خاقانی اظهار کرد: این مهم تنها با اعتماد سازی صورت خواهد گرفت. اعتماد سازی هم نیاز مند به مدیران صادق دارد نه اینکه گفته شود بورس محل امنی برای سرمایه گذاری است و به یکباره مردم و سرمایه گذاران را به ورشکستگی به کشانند.بنابراین اگر مسئولان به دنبال جذب سرمایه هستند باید اعتماد سازی صورت گیرد. اگر این اتفاق افتاد مطمئن باشید که آمریکا هیچ غلطی نمی‌تواند بکند و رشد ۸ درصدی و حتی بالاتر هم محقق خواهد شد

جهان اقتصاد
WWW.JAHANEGHTESAD.COM
۳ صنعت و معدن
سه شنبه ۱۹ فروردین ماه ۱۴۰۴ سال سی‌ودوم شماره ۸۶۷۰
Tuesday 8 April 2025

خبر

انتصاب جدید در صبانور

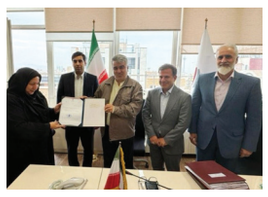

با حکم مدیر عامل صبانور، خانم گیتی خورشیدی حسینی به‌عنوان معاون مالی‌و اقتصادی جدید شرکت توسعه معدنی و صنعتی صبانور منصوب شد.

در تازه‌ترین تغییر و تحولات مدیریتی در شرکت توسعه معدنی و صنعتی صبانور، خانم گیتی خورشیدی حسینی به سمت معاون مالی و اقتصادی این شرکت منصوب گردید. با توجه به سوابق خانم حسینی، این انتصاب بیانگر اهمیت بخشی هیات مدیره و مدیرعامل شرکت به تخصص و تجربه نیروهای متعهد، متدین و متخصص به ویژه در حوزه مالی و اقتصادی بوده و در راستای اهمیت دولت چهاردهم به حضور بانوان در جایگاه مدیریتی است.

وی پیش از پیوستن به صبانور، در مسئولیت مدیریت های متعددی در حوزه مالی و اقتصادی از جمله :

معاونت مالی و اداری شرکت صنایع مس شهید باهنر مدیر مالی و مدیر حسابرسی شرکت شیشه سازی مینا

مدیر مالی وحسابرسی و معاونت مالی در سایرمجموعه های ذیل هلدینگ های بنیاد مستضعفان فعالیت داشته است.

در حکم دکتر ضیایی مدیر عامل صبانور تصریح شده است با توجه به تجربه موثر خانم گیتی خورشیدی در مدیریت مالی و برنامه‌ریزی اقتصادی و تامین مالی پروژه ها، انتظار می‌رود با حضور ایشان در این سمت شاهد تداوم روند رو به رشد، و نیز افزایش کارایی و بهره‌وری روزافزون و بهره برداری به موقع از طرح های توسعه ای در شرکت صبانور باشیم.

همچنین، برنامه‌ریزی برای توسعه سرمایه‌گذاری‌ها و بهینه‌سازی ساختار مالی از جمله انتظارات مورد نظر درمعاونت مالی شرکت صبانور خواهد بود.

وی اظهار امیدواری کرده است ، انتصاب ایشان به‌عنوان معاون مالی جدید، نویدبخش دوره‌ای جدید از انضباط مالی و استفاده از سیستم ها و ابزارهای نوین مالی جهت پیشرفت و توسعه شرکت صبانور باشد.

برق جای بنزین را می گیرد

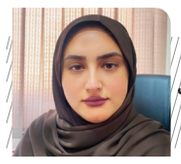

مهرناز خوشبخت
روزنامه نگار

> توسعه خودروهای الکتریکی در ایران، با کاهش وابستگی به نفت و ایجاد فرصت‌های شغلی، می‌تواند از طریق حمایت دولتی، تحقیق و توسعه، و همکاری بین‌المللی چالش‌های موجود را رفع کرده و به آینده‌ای پایدار و بهبود کیفیت زندگی کمک کند.

در دهه‌های اخیر، موضوع خودروهای الکتریکی به یکی از داغ‌ترین مباحث جهانی تبدیل شده است. این فناوری به عنوان بخشی از راه‌حل مقابله با چالش‌های زیست‌محیطی و وابستگی به سوخت‌های فسیلی مورد توجه قرار گرفته است. خودروهای الکتریکی علاوه بر کاهش چشمگیر آلودگی هوا، به افزایش بهره‌وری انرژی و تحول در صنعت حمل‌ونقل کمک می‌کنند. بسیاری از کشورها با سرمایه‌گذاری در این صنعت به دنبال گسترش تولیدات خود و کاهش وابستگی به نفت هستند. ایران، به عنوان یکی از کشورهایی که منابع گسترده نفتی دارد، می‌تواند نقش مهمی در این حوزه ایفا کند؛ اما چالش‌ها و فرصت‌های زیادی نیز در مسیر توسعه این صنعت وجود دارد.

تولید خودروهای الکتریکی می‌تواند وابستگی ایران به صادرات نفت را کاهش دهد و منابع کشور را به سمت فناوری‌های جدید هدایت کند. همچنین توسعه صنعت خودروهای الکتریکی فرصت‌های شغلی زیادی در بخش‌های مختلف از جمله تولید، تحقیق و توسعه، و خدمات پس از فروش ایجاد می‌کند و با پیشرفت در این حوزه، ایران می‌تواند سرمایه‌گذاران بین‌المللی را به همکاری در تولید خودروهای الکتریکی جذب کند.

اما این صنعت با چالش هایی هم روبرو است که نبود ایستگاه‌های شارژ کافی و عدم آمادگی سیستم حمل‌ونقل کشور یکی از موانع اصلی توسعه این فناوری است.

همچنین قیمت بالای تولید باتری و خودروهای الکتریکی می‌تواند مانعی برای ورود به بازار باشد و تحریم‌ها ممکن است بر توانایی ایران در واردات فناوری‌های ضروری تأثیر بگذارند.

البته راهکارهایی هم برای رهایی از این چالش ها وجود دارد از جمله دولت می‌تواند با کاهش مالیات‌ها و ارائه تسهیلات مالی به تولیدکنندگان خودروهای الکتریکی، انگیزه لازم را برای سرمایه‌گذاری در این حوزه فراهم کند. همچنین حمایت از تولیدکنندگان قطعات و باتری‌های خودروهای الکتریکی داخلی می‌تواند به کاهش وابستگی به واردات کمک کند.

توسعه و احداث ایستگاه‌های شارژ خودروهای الکتریکی در سراسر کشور، از جمله مناطق شهری و روستایی، گام مهمی در تسهیل استفاده از این خودروهاست. همچنین ایجاد شبکه برق پایدار و پیشرفته برای پشتیبانی از نیازهای خودروهای الکتریکی، ضروری است.

علاوه بر آن سرمایه‌گذاری در تحقیق و توسعه می‌تواند به تولید فناوری‌های جدید و کاهش هزینه‌های تولید خودروهای الکتریکی کمک کند؛ دانشگاه‌ها و مراکز پژوهشی در این مسیر نقش کلیدی دارند.

ایران می‌تواند با کشورهای همسایه و پیشرفته در حوزه تولید خودروهای الکتریکی همکاری کند و از تجربیات و تکنولوژی‌های آن‌ها بهره‌مند شود. ایجاد کنسرسیوم‌های منطقه‌ای در این زمینه می‌تواند چالش‌های موجود را کاهش دهد.

دولت باید برنامه‌هایی برای استفاده بهینه از منابع انرژی تجدیدپذیر، مانند انرژی خورشیدی و بادی، برای تأمین برق خودروهای الکتریکی ارائه دهد. این راهکار نه تنها هزینه‌ها را کاهش می‌دهد، بلکه تأثیرات زیست‌محیطی مثبت نیز دارد.

همچنین برنامه‌های آموزشی تخصصی برای توسعه مهارت‌های لازم در صنایع مرتبط با خودروهای الکتریکی، مانند طراحی باتری، توسعه نرم‌افزارهای هوشمند و مدیریت انرژی، می‌تواند به افزایش توانمندی نیروی کار کشور کمک کند.

افزایش آگاهی مردم نسبت به مزایای خودروهای الکتریکی از طریق کمپین‌های رسانه‌ای، نمایشگاه‌ها و برنامه‌های آموزشی، می‌تواند تقاضای بازار برای این نوع خودروها را افزایش دهد.

توسعه تولید خودروهای الکتریکی در ایران، نه تنها به عنوان راهکاری زیست‌محیطی و اقتصادی، بلکه به عنوان یک گام استراتژیک برای آینده کشور قابل توجه است. این صنعت می‌تواند از طریق کاهش وابستگی به درآمدهای نفتی، ایجاد فرصت‌های شغلی جدید و جذب سرمایه‌گذاری‌های داخلی و خارجی، به اقتصاد کشور جان تازه‌ای ببخشد. همچنین، مقابله با چالش‌هایی نظیر آلودگی هوا، بحران انرژی و تحریم‌های اقتصادی، نیازمند سیاست‌ها و راهبردهایی مبتنی بر دانش و نوآوری است که تولید خودروهای الکتریکی به‌خوبی با این نیازها همخوانی دارد.

با این حال، تحقق این هدف مستلزم رفع موانعی همچون نبود زیرساخت‌های کافی، هزینه‌های بالای تولید و محدودیت‌های فناوری است. برای غلبه بر این چالش‌ها، نیاز به برنامه‌ریزی دقیق، سرمایه‌گذاری در تحقیق و توسعه، و ایجاد همکاری‌های بین‌المللی وجود دارد.

در نهایت، تولید خودروهای الکتریکی در ایران نه تنها می‌تواند به بهبود اقتصاد ملی کمک کند، بلکه گامی مؤثر برای تحقق توسعه پایدار، حفظ محیط‌زیست، و بهبود کیفیت زندگی نسل‌های آینده خواهد بود. با اتخاذ سیاست‌های حمایتی، توجه به نیازهای داخلی و بهره‌گیری از ظرفیت‌های موجود، ایران می‌تواند در آینده‌ای نه‌چندان دور به یکی از بازیگران اصلی این صنعت در منطقه تبدیل شود.

یادداشت

نگاه جدی به کمبود آب در کشور

اشرف سادات جلال زاده ــ روزنامه نگار

مطمئناً یکی از مغوله های مهم و اساسی که بایستی به صورت جدی بدان پرداخته شود خشکسالی و کمبود آب در کشور است همانگونه که همگی می‌دانیم آب مایه حیات و لازمه ادامه حیات برای ، موجودات زنده میباشد مایه ای حیات بخش که بدون آن امکان ادامه حیات وجود نخواهد داشت .

ایران یکی از کشورهایی است که با چالش‌های جدی در زمینه منابع آبی روبرو است. که این امر به دلایل مختلفی از جمله تغییرات اقلیمی، افزایش مصرف آب، و مدیریت نادرست منابع آب صورت پذیرفته و کشورما با مشکلات خشکسالی و کاهش منابع آب مواجه شده است. این مسائل تأثیرات زیادی بر کشاورزی، تأمین آب شرب و زندگی روزمره مردم خواهد داشت

مشکلات آبی در ایران به دلایل متعددی شروع شده است. یکی از عوامل اصلی، تغییرات اقلیمی و کاهش بارش‌ها در سال‌های اخیر بوده است. بارش‌های کمتر و نابرابری توزیع بارش‌ها باعث شده که منابع آب در برخی مناطق به شدت کاهش یابد.

علاوه بر این، مدیریت نادرست منابع آب و افزایش مصرف آب در کشاورزی و صنایع نیز نقش مهمی در بروز مشکلات آب داشته است.

بارش‌ها و شرایط اقلیمی تاثیر زیادی بر وضعیت منابع آب دارند. در سال‌هایی که بارش‌ها بیشتر است، منابع آب می‌توانند بازیابی شوند، اما در سال‌های خشک و کم‌بارش، این منابع به سرعت کاهش می‌یابند.

بنابراین، توجه به تغییرات اقلیمی و اجرای تدابیر مناسب برای مدیریت منابع آب در برابر این تغییرات، برای آینده کشور بسیار حیاتی است.

برای جبران کمبود آب در ایران، دولت می‌تواند چندین اقدام اساسی را انجام دهد:

مدیریت بهینه منابع آب:استفاده بهینه از منابع آب موجود از طریق به‌کارگیری فناوری‌های نوین آبیاری و کاهش هدررفت آب در کشاورزی.

توسعه آب‌شیرین‌کن‌ها: استفاده از فناوری آب‌شیرین‌کن برای تأمین آب شرب در مناطق خشک و کم‌آب.

حفظ و احیای منابع آب زیرزمینی: جلوگیری از برداشت بی‌رویه آب‌های زیرزمینی و اجرای طرح‌های احیای منابع آب مانند بازچرخانی آب.

آموزش و فرهنگ‌سازی: افزایش آگاهی مردم در مورد اهمیت صرفه‌جویی در مصرف آب و تغییر الگوهای مصرف.

سرمایه‌گذاری در پروژه‌های مدیریت آب: حمایت از تحقیق و توسعه در زمینه فناوری‌های مرتبط با مدیریت منابع آب.

این اقدامات می‌توانند به بهبود وضعیت آب در کشور کمک کنند

برای مقابله با این چالش‌ها، نیاز به مدیریت پایدار منابع آب و بهره‌وری بهینه از منابع موجود داریم. این موضوع همچنین نیازمند همکاری و مشارکت همه اقشار جامعه و اتخاذ سیاست‌های موثر از سوی دولت است.

خبر

واحد آزمایشی تولید آلومینا از آلونیت به روش قلیایی رونمایی شد

پایلوت تولید آلومینا از آلونیت به روش قلیایی با حضور رئیس سازمان پژوهش‌های علمی و صنعتی ایران و مدیرعامل شرکت تهیه و تولید مواد معدنی ایران رونمایی شد.

رئیس سازمان در این مراسم گفت: طرح پژوهشی ساخت و راه‌اندازی این پایلوت طی ۲ سال به سرانجام رسیده و به منظور جمع‌آوری برخی داده‌های مورد نیاز برای تدوین دانش فنی این فرایند در حال بهره‌برداری است.

علیرضا عشوری افزود: این طرح تحقیقاتی با حمایت مالی شرکت تهیه و تولید مواد معدنی ایران توسط اعضای هیات علمی پژوهشکده فناوری‌های شیمیایی سازمان انجام شده و این واحد آزمایشی نیز در محل سازمان مستقر است.

رئیس سازمان پژوهش‌های علمی و صنعتی با بیان اینکه این طرح پس از انجام تحقیقات اولیه در مقیاس‌های آزمایشگاهی و بنچ عملیاتی شده است، اظهار امیدواری کرد با حمایت شرکت تهیه و تولید مواد معدنی ایران فازهای تکمیلی لازم برای دستیابی به دانش فنی این فرایند اجرایی شود.

مدیرعامل شرکت تهیه و تولید مواد معدنی ایران نیز در این مراسم با بیان اینکه یکی از مهمترین هدف های این شرکت، توسعه دانش فنی و بومی سازی جهت توقف خام فروشی مواد معدنی و ایجاد ارزش افزوده بیشتر در داخل کشور است، اظهار داشت: در راستای دستیابی به هدف رشد ۱۳ درصدی بخش معدن در برنامه هفتم توسعه، طرح احداث پایلوت آلومینا از آلونیت توسط شرکت تهیه و تولید مواد معدنی ایران با همکاری محققان سازمان پژوهش‌های علمی و صنعتی ایران اجرایی شد.

تورج زارع یادآورشد: اکنون نیز در حال برنامه ریزی برای تولید نمونه محصول در مقیاس صنعتی و در صورت مناسب بودن شاخص‌ها جذب سرمایه‌گذار برای احداث واحد صنعتی آن هستیم.

فرایند تولید آلومینا از آلونیت به روش قلیایی علاوه بر تامین نیاز مواد اولیه صنعت آلومینیوم محصولات با ارزشی همچون کود شیمیایی (مخلوط سولفات‌های پتاسیم و آمونیوم) و سیلیس با خلوص صنعتی (بیش از ۹۸ درصد) به‌دست می‌آید.

نگاه ویژه مدیرعامل فولاد مبارکه به اقتصاد معدن و سرمایه‌گذاری در این حوزه برای تحقق شعار سال

علی امرایی، مدیرعامل شرکت فولاد سنگان در حاشیه نشست نوروزی با سعید زرندی، مدیرعامل گروه فولاد مبارکه پیرامون اهداف سال ۱۴۰۴ اظهار داشت: در سالی که گذشت، ما توانستیم چالش‌های مربوط به انرژی را به خوبی مدیریت کنیم. انرژی به عنوان یکی از مهم‌ترین چالش‌ها در حوزه تولید، تأثیر زیادی بر روند کار داشت.

وی افزود: در سال ۱۴۰۲، با ۱۲۰ روز قطعی برق مواجه بودیم، اما با تدابیر مدیریتی مناسب در سال ۱۴۰۳، این مدت به تنها ۱۲ روز کاهش یافت. این موفقیت به ما این امکان را داد که کارخانه‌های خود را با ظرفیت اسمی ۵ میلیون تن به بهره‌برداری برسانیم، که به نظر می‌رسد جزو معدود شرکت‌هایی در کشور هستیم که توانسته‌ایم به این ظرفیت اسمی دست یابیم. این موضوع نه تنها به افزایش سودآوری منجر شد، بلکه اشتغال بیشتری ایجاد کرد و رونق تولید را به همراه داشت.

توسعه کارخانه کنسانتره ۲.۵ میلیون تنی، در دستور کار فولاد سنگان

امرایی تصریح کرد: در سال گذشته، تمام تلاش خود را برای تحقق شعار سال کردیم و امسال نیز با توجه به نامگذاری مقام معظم رهبری در خصوص سرمایه‌گذاری در تولید، برنامه‌ریزی‌های خود را ادامه می‌دهیم. حضرت آقا هر سال با نگاهی حکیمانه به صنعت و تولید اشاره می‌کنند، چرا که این بخش‌ها پایه‌های اقتصاد و اشتغال کشور را استوار می‌سازند. امسال طرح‌های توسعه‌ای مختلفی در دست اجرا داریم که شامل کارخانه کنسانتره ۲.۵ میلیون تنی، توسعه گندله‌سازی و پروژه‌های مرتبط با ماشین‌آلات معدنی است. این طرح‌ها همگی به سرمایه‌گذاری‌هایی تبدیل خواهند شد که درآمد و سودآوری شرکت را افزایش داده و از همه مهم‌تر، اشتغال‌زایی بیشتری را به همراه خواهند داشت.

نگاه ویژه مدیرعامل فولاد مبارکه به اقتصاد معدن

امرایی تاکید کرد: مدیرعامل گروه فولاد مبارکه به عنوان راهبر اصلی این پروژه‌ها، نگاه ویژه‌ای به اقتصاد معدن دارند. همانطور که رهبر تاکید دارند، معدن باید جایگزین نفت شود. با توجه به ذخایر عظیم معدنی در کشور و به ویژه در شرق کشور، ما به دنبال استفاده بهینه از این منابع هستیم. در این راستا، پروژه‌هایی برای توسعه معادن در استان کرمان و سنگان در حال اجرا است. همچنین با توجه به پتانسیل‌های معدنی کشور افغانستان، قصد داریم وارد بازار این کشور شویم و از معادن آن بهره‌برداری کنیم. این همکاری‌ها نه تنها موجب افزایش تولید و درآمد می‌شود، بلکه به اشتغال‌زایی و سرمایه‌گذاری جدید نیز کمک خواهد کرد.وی در پایان عنوان کرد: امیدواریم که در سال جدید نیز همچون سال گذشته، بتوانیم ظرفیت اسمی کارخانه‌ها را حفظ کرده و تولید را افزایش دهیم. با توجه به سیاست‌ها و راهبردهای مدیران فولاد مبارکه، که تمرکز ویژه‌ای بر توسعه فعالیت‌های معدنی دارند، امیدواریم بتوانیم به اهداف تعیین‌شده برسیم و در راستای منویات مقام معظم رهبری و شعار سال، گام‌های مؤثری در جهت سرمایه‌گذاری برای تولید و اقتصاد برداریم.

مدیرعامل شرکت صنایع معدنی و فولادی ستاره سیمین هرمز گفت: پروژه ستاره سیمین هرمز یکی از پروژه‌های پیشران گروه فولاد مبارکه است و این پروژه مورد رصد شرکت فولاد مبارکه، ایمیدرو و دفتر ریاست جمهوری قرار دارد.

به گزارش روابط عمومی شرکت فولاد هرمزگان، احمد آقازاده، مدیرعامل شرکت صنایع معدنی و فولادی ستاره سیمین هرمز در حاشیه نشست نوروزی با سعید زرندی، مدیرعامل گروه فولاد مبارکه در دفتر تهران این شرکت با بیان اینکه شرکت ما یک شرکت پروژه‌محور است که مجری طرح مجتمع فولادی است، اظهار کرد: اولین پروژه طرح مجتمع شامل یک واحد آهن اسفنجی با تکنولوژی PERED (Persian Reduction Extended Direct reduction) است که امکان تولید سه نوع محصول آهن اسفنجی سرد، گرم و HBI را دارد که این پروژه تا پایان سال ۱۴۰۳، ۵۵ درصد پیشرفت داشته است.

پروژه‌های فرعی و تأمین زیرساخت‌ها

وی همچنین به ۲ پروژه فرعی در دستور کار شرکت صنایع معدنی و فولادی ستاره سیمین هرمز اشاره کرد و افزود: یکی از این پروژه‌ها، پست ۴۰۰ به ۳۳ کیلو ولت است که حدود ۳۶ درصد پیشرفت داشته و دیگری ایستگاه تقلیل فشار گاز است که ۴۳ درصد پیشرفت کرده است.

مدیرعامل شرکت صنایع معدنی و فولادی ستاره سیمین هرمز خاطرنشان کرد: قراردادهای تأمین گاز، آب و برق پروژه نیز منعقد شده است. قرارداد گاز پروژه به میزان ۷۰ هزار نرمال متر مکعب در ساعت

و قرارداد آب به میزان ۱۴۰ لیتر بر ثانیه از محل تصفیه پساب فاضلاب بندرعباس تأمین خواهد شد.

وی در خصوص تأمین برق پروژه ستاره سیمین هرمز نیز ابراز کرد: به این منظور قرار داد تأمین ۳۵ مگاوات برق و اتصال به شبکه سراسری با شرکت برق منطقه‌ای و توانیر منعقد شده و دغدغه‌ای در این زمینه وجود ندارد.

آقازاده با بیان اینکه پروژه ستاره سیمین هرمز یکی از پروژه‌های پیشران گروه فولاد مبارکه است، عنوان کرد: این پروژه مورد رصد شرکت فولاد مبارکه، ایمیدرو و دفتر ریاست جمهوری قرار دارد.

تأمین مالی و چشم‌انداز آینده

مدیرعامل شرکت صنایع معدنی و فولادی ستاره سیمین هرمز در ادامه به تأمین مالی ارزی و ریالی پروژه اشاره کرد و گفت: ما برنامه‌هایی برای تأمین منابع مالی ریالی و ارزی داریم و امیدواریم با مساعدت گروه مبارکه، بتوانیم تا اواخر سال ۱۴۰۴ به مراحل تست سرد آهن اسفنجی برسیم.

وی در خصوص برنامه‌ریزی برای تأمین مالی پروژه ستاره سیمین هرمز گفت: در این زمینه برنامه‌های افزایش سرمایه یک هزار میلیارد تومانی، تسهیلات ۲۰ میلیون یورویی بانک تجارت، سهامی عام کردن شرکت و همچنین انتشار اوراق مشارکت در دستور کار است که حمایت سهامداران را می‌طلبد.

آقازاده تاکید کرد: در سال جاری پروژه‌های فرعی شرکت صنایع معدنی و فولادی ستاره سیمین هرمز صد در صد اجرایی خواهد شد و اگر تأمین مالی به خوبی انجام شود، می‌توانیم تا پایان سال ۱۴۰۴ برای پروژه اصلی ۸۵ درصد پروژه را پیش ببریم و مراحل تولید را آغاز کنیم.

تکنولوژی بومی و تأثیرات زیست‌محیطی

وی در ادامه با بیان اینکه پروژه ستاره سیمین هرمز اولین پروژه مگامدولی است که با تکنولوژی داخلی در حال ساخت است، اضافه کرد: ما پروژه‌های ۸۰۰ هزار تنی اجرا کرده‌ایم اما تاکنون پروژه یک میلیون و ۷۰۰ هزار تنی نداشته‌ایم و در واقع با تحقق این پروژه ما توانستیم تکنولوژی بومی را در سطح مگامدول پیاده سازی کنیم که خود این امر در واقع موفقیت قابل توجهی برای کشور خواهد بود.

مدیرعامل شرکت صنایع معدنی و فولادی ستاره سیمین هرمز ادامه داد: همچنین، آب مصرفی این پروژه از محل تصفیه پساب فاضلاب بندرعباس تأمین می‌شود که به حفظ محیط زیست کمک می‌کند.

وی افزود: در صورت اجرای موفقیت‌آمیز این پروژه، امکان اجرای پروژه‌های مشابه توسط صاحب تکنولوژی در خارج از کشور نیز وجود خواهد داشت.

آقازاده در پایان از حمایت‌های سهامداران و همکاری گروه مبارکه و گل‌گهر برای تحقق این پروژه قدردانی کرد.

جهان اقتصاد
آخرین اخبار و تازه ترین تحلیل ها را در سایت جهان اقتصاد دنبال کنید
WWW.JAHAN EGHTESAD.COM

شهرداری کامیاران
آگهی تجدیدمزایده اجاره مغازه مجتمع تجاری رفاهی ورودی شهر از سمت کرمانشاه به شماره مزایده ۵۰۰۴۰۰۵۱۱۶۰۰۰۰۰۱

شهرداری کامیاران در نظر دارد اجاره یک باب مغازه با کاربری تجاری در ورودی شهر از سمت کرمانشاه جهت راه‌اندازی سوپرمارکت و عرضه مواد خوراکی را از طریق مزایده عمومی و با جزئیات مندرج در اسناد مزایده، با بهره‌گیری از سامانه تدارکات الکترونیکی دولت (www.setadiran.ir) و با شماره مزایده ۵۰۰۴۰۰۵۱۱۶۰۰۰۰۰۱ به صورت الکترونیکی واگذار نماید.

- زمان انتشار در سایت: ۱۴۰۴/۰۱/۱۹
- مهلت دریافت اسناد: از تاریخ ۱۴۰۴/۰۱/۱۹ تا ۱۴۰۴/۰۱/۲۷ ساعت ۱۹:۰۰
- تاریخ بازدید: از تاریخ ۱۴۰۴/۰۱/۱۹ تا ۱۴۰۴/۰۲/۰۶
- آخرین مهلت ارسال پیشنهاد قیمت: تا ساعت ۱۹:۰۰ تاریخ ۱۴۰۴/۰۲/۰۶
- زمان بازگشایی: ساعت ۰۹:۰۰ صبح ۱۴۰۴/۰۲/۰۷
- زمان اعلام برنده: ۱۴۰۴/۰۲/۰۷

ضمناً رعایت موارد زیر الزامی است:
۱- برگزاری مزایده صرفاً از طریق سامانه تدارکات الکترونیکی دولت می‌باشد و کلیه مراحل فرآیند مزایده شامل خرید و دریافت اسناد مزایده (در صورت وجود هزینه مربوطه)، پرداخت تضمین شرکت در مزایده (ودیعه) ارسال پیشنهاد قیمت و اطلاع از وضعیت برنده بودن مزایده‌گران محترم از این طریق امکان‌پذیر می‌باشد
۲- مبلغ ضمانت‌نامه شرکت در مزایده: به مبلغ ۲۹۴,۰۰۰,۰۰۰ ریال تهیه و ضمیمه اسناد نمایند.

آدرس شهرداری کامیاران: استان کردستان- شهرستان کامیاران- خیابان صلاح‌الدین ایوبی، نبش چهارراه ادهم مظفری، واحد قراردادهای شهرداری کامیاران
شماره تماس: ۰۸۷۳۵۵۳۱۷۹۰ و ۰۸۷۳۵۵۲۲۶۱۰

فرشادمنبری—شهرداری کامیاران

جهان اقتصاد
WWW.JAHANEGHTESAD.COM
۴ زیر بنایی
سه شنبه ۱۹ فروردین ماه ۱۴۰۴ • سال سی‌ودوم • شماره ۸۶۷۰
Tuesday • 2025 8 April

یادداشت

ضرورت توسعه پروژه‌های استراتژیک ریلی

سید مرتضی ناصریان –کارشناس ارشد ساخت و توسعه زیربناهای حمل‌ونقل کشور

هم‌اکنون پروژه‌های ریلی مختلفی در حال ساخت است، البته کشورمان نیاز به ساخت پروژه‌های راه‌آهنی دارد، اما تعداد پروژه‌ها مصوب شده در این زمینه بیشتر از توان مالی است.

بر این اساس با وجود تحریم‌ها، توسعه خطوط ریلی متوقف نشده و پروژه‌های استراتژیک در حال اجرا هستند.

همچنین با توسعه و مدیریت حوزه حمل‌ونقل، بی‌شک می‌توان شرایط بهتری را در بخش‌های اقتصادی و اجتماعی کشور (صادرات و واردات، تولید معادن و کارخانه‌ها، گردشگری، مسافرت و ترانزیت) فراهم کرد، این بخش‌ها خواستار بهره‌مندی از ماهیت اصلی حمل‌ونقل هستند، لذا بخش حمل‌ونقل به عنوان پیشران کلیدی در اقتصاد کشور، دچار مشکلات اساسی (کمبود خدمات حمل‌ونقل همگانی، آمار بالای سوانح و تلفات آن، مصرف انبوه سوخت، آلایندگی، پایین بودن سطح کیفی خدمات ترابری به تناسب قیمت‌ها و...) است

بر این اساس اگر توجه خود را روی طرح‌های توسعه شبکه اصلی راه آهن متمرکز کنیم، جا دارد از تلاش و اهتمام دولت‌های مختلف برای توسعه راه آهن در کشور به رغم محدودیت‌های مالی و شرایط تحریمی یاد شود به گونه‌ای که میانگین ساخت سالانه راه‌آهن کشور حتی در شرایط تحریمی بالای ۲۰۰ کیلومتر در سال حفظ شده است و به ویژه از حمایت‌های قابل توجه مقام معظم رهبری دام‌ظله از توسعه و ترویج راه آهن تقدیر شود که علاوه بر اولویت دادن به حمل‌ونقل ریلی در سند سیاست‌های کلی بخش حمل‌ونقل و در بیانات حکیمانه خود، مساعدت‌های مالی نیز مبذول داشته‌اند و در سال ۱۳۹۸ با تسهیلات صندوق توسعه ملی به طرح راه‌آهن چابهار زاهدان به میزان ۳۰۰ میلیون یورو موافقت کردند و در سال ۱۴۰۱ نیز حسب استجازه توسط رئیس جمهور شهید رئیسی و در راستای تحول در بخش حمل و نقل، با تهاتر نفت برای اجرای چندین طرح توسعه راه‌آهن موافقت کردند.

همچنین برخی از خطوط ریلی گلوگاه ظرفیتی به شمار می‌روند، یعنی تقاضای ترابری در برخی از خطوط ریلی بالاست اما زیرساخت آن پاسخگوی حجم تقاضا نیست؛ نقاطی که گلوگاه ظرفیت هستند نیازمند چاره‌جویی و افزایش ظرفیت هستند و نسبت به احداث خطوط جدید اولویت دارند؛ البته راهکار افزایش ظرفیت هر خط ریلی نیز باید با بررسی تخصصی معلوم شود.

گفتنی است خط ریلی رشت – آستارا نیز برای کشور اولویت دارد و هرچه سریع باید ساخته شود، زیرا شاخه غربی کریدور شمال – جنوب را تکمیل می‌کند و همچنین برای اتصال ریلی ایران به دریای سیاه از طریق گرجستان و در کریدور شرقی – غربی از سرخس به آستارا می‌تواند، مفید باشد. همچنین برای تسهیل صادرات و واردات و ترانزیت به کشورهای آذربایجان و روسیه و بالعکس نقش ارزنده خواهد داشت.

خبر

بهره‌برداری فرودگاه‌ها به بخش خصوصی واگذار می‌شود

رئیس سازمان هواپیمایی کشوری با تاکید بر واگذاری بهره‌برداری فرودگاه‌ها به بخش خصوصی، توسعه هوانوردی عمومی را فرصت دانست و گفت: هوانوردی عمومی بستری برای ورود سرمایه‌گذاران کوچک است.

به گزارش خبرگزاری مهر، حسین پورفرزانه رئیس سازمان هواپیمایی کشوری در دیدار نوروزی و عیدانه خود با معاونین، مدیران و کارکنان این سازمان چارچوب مفهومی و اجرایی سازمان هواپیمایی کشوری در مسیر رشد صنعت هوانوردی را تبیین کرد و گفت: درک صحیح از تفاوت دو مفهوم «تولید ثروت» و «توزیع ثروت» برای طراحی سیاست‌های راهبردی در هر سازمان حیاتی است.وی تولید ثروت را حاصل دانش، نوآوری و سرمایه‌گذاری هدفمند برشمرد و گفت: این در حالی است که توزیع ثروت نتیجه بهره‌برداری از منابع موجود است و پایه این دو مسیر در نوع قدرت نهفته است یا «قدرت پایه (**Low Base**)یا دانش پایه (**Knowledge Base**).به گفته معاون وزیر راه و شهرسازی؛ حرکت از قدرت پایه به قدرت دانش پایه، مسیر رشد پایدار را شکل می‌دهد و حاصل آن عبور از مدیریت توزیع ثروت به سمت تولید ثروت است.

چگونه در برابر شوک‌های خارجی مقاومت کنیم؟

با توجه به نوسانات بازار جهانی کشورهایی که به تولید داخلی تکیه می‌کنند، در برابر شوک‌های خارجی مقاومت بیشتری دارند و قادر به ادامه فعالیت‌های اقتصادی خود هستند.حمایت از تولید ملی موجب رشد اقتصادی،کاهش وابستگی و بهبود سطح زندگی و رفاه اجتماعی مردم می‌شود.

به گزارش ایسنا، تولید ملی عاملی مهم در ایجاد ثبات و آرامش در برابر تحریم‌ها و تهدیدهای خارجی به شمار می‌رود که از اقتصاد کشور در برابر شوک‌ها محافظت می‌کند. تولیدی که بر پایه سرمایه انسانی و اجتماعی شکل گیرد، موجب افزایش بهره‌وری و توان رقابت‌پذیری می‌شود.

تولید ملی نه تنها در فرایند خلق ارزش تاثیرگذار است بلکه با بهره‌گیری از مواد اولیه،نیروی کار و تکنولوژی از منابع خام،موجب می‌شود کالاهای نهایی و با ارزش بالا به وجود می‌آورد.

تولید ملی نه تنها در فرایند خلق ارزش تاثیرگذار است بلکه با بهره‌گیری از مواد اولیه، نیروی کار و تکنولوژی از منابع خام،موجب می‌شود کالاهای نهایی و با ارزش بالا به وجود می‌آورد.

حمایت از مقوله تولید و توسعه فعالیت‌های مولد در اقتصاد اهداف متعددی را دنبال می‌کند که خودکفایی و عدم وابستگی به کشورهای دیگر، جلوگیری از خروج ارز، کاهش وابستگی اقتصاد به نفت و جلوگیری از تک محصولی شدن اقتصادی، افزایش اشتغال و پایین آمدن نرخ بیکاری، ایجاد ثبات و آرامش در اقتصاد، کاهش تورم و افزایش رفاه از جمله این اهداف است.

امسال از سوی رهبر معظم انقلاب با عنوان سرمایه‌گذاری برای تولید نامگذاری شده و تاکید ایشان این است که اگر سرمایه در راه تولید به کار برود دیگر به سمت کارهای مضر مثل خرید طلا، ارز و امثال آنها نخواهد رفت. بر همین اساس همه ساله مسئولان امر راهکارهای تحقق شعار سال را بررسی کرده و برای تشویق مردم به خرید تولید داخل تلاش می‌کنند.

جهان اقتصاد گزارش می دهد؛

دوئل سیاست‌های اقتصادی و تولید ملی

رضا پور حسین
گروه زیربنایی

> یکی از چالش‌های اساسی دیگر در تولید ملی، کیفیت پایین محصولات داخلی است. در بسیاری از موارد، محصولات ایرانی به دلیل عدم رقابت‌پذیری، قیمت بالا و کیفیت پایین نتوانسته‌اند جایگزین مناسبی برای کالاهای خارجی باشند.

جهان اقتصاد: نام‌گذاری سال‌ها در دو دهه اخیر، به‌ویژه از سال ۱۳۹۱ به بعد، عمدتاً بر محور مسائل اقتصادی، به‌خصوص تولید داخلی، استوار بوده است. این تأکید مداوم بر اقتصاد نشان از اهمیتی دارد که بالاترین سطح حاکمیت برای استقلال اقتصادی، کاهش وابستگی به منابع خارجی و حل مشکلات معیشتی قائل است. با این حال، بررسی عملکرد اقتصادی کشور در این مدت نشان می‌دهد که تحقق این شعارها با موانع و چالش‌های جدی همراه بوده است

معصومه علیانپور، تحلیلگر مسائل سیاسی در این رابطه به روزنامه جهان اقتصاد، گفت: سیاست‌های اقتصادی ایران را می‌توان در یک پارادایم بینابینی تحلیل کرد که از یک سو، تمایل به کنترل دولتی و اقتصاد مقاومتی دارد و از سوی دیگر، گاه به اصول بازار آزاد و رقابت اقتصادی نزدیک می‌شود. این دوگانگی در سیاست‌گذاری اقتصادی یکی از دلایل اصلی ناپایداری در تحقق اهداف تعیین‌شده برای تولید ملی است. در حالی که نظریه‌پردازان لیبرالیسم اقتصادی، از جمله آدام اسمیت، بر دست نامرئی بازار و کاهش مداخلات دولتی تأکید دارند، ساختار اقتصاد ایران همچنان متکی بر تصمیمات دولت در تخصیص منابع، تعیین نرخ ارز، قیمت‌گذاری کالاها و حمایت از صنایع خاص است. این تضاد باعث شده که نه مدل اقتصاد بازار به‌طور کامل اجرا شود و نه اقتصاد دولتی بتواند کارآمدی لازم را داشته باشد

وی افزود: تولید ملی به‌عنوان یکی از ارکان اصلی سیاست‌های اقتصادی ایران با چالش‌های متعددی روبه‌رو است که بدون حل آن‌ها، تحقق شعارهای اعلام‌شده دشوار خواهد بود. کمبود سرمایه‌گذاری، سوءمدیریت، تورم، ضعف در کیفیت تولید داخلی، عدم مقبولیت سیاست‌های اقتصادی در میان فعالان بازار و تحریم‌های بین‌المللی از جمله موانعی هستند که سبب شده‌اند تولید داخلی به جای شکوفایی، با رکود مواجه شود. مقایسه تولید با فوتبال بدون توپ، قیاسی دقیق است که نشان می‌دهد بدون سرمایه‌گذاری و پشتیبانی لازم، تولید به یک فعالیت ناکارآمد تبدیل خواهد شد. بسیاری از واحدهای تولیدی به دلیل نبود نقدینگی، مشکلات در تأمین مواد اولیه و موانع صادراتی قادر به ادامه فعالیت نیستند و تعطیلی واحدهای تولیدی در سال‌های اخیر گواهی بر این واقعیت است

در سال‌های اخیر، یکی از عوامل بی‌ثباتی اقتصادی ایران، مدیریت نادرست نرخ ارز بوده است. در دوران ریاست عبدالناصر همتی بر بانک مرکزی، تلاش‌هایی برای کاهش مداخله دولت و ایجاد تعادل در بازار ارز صورت گرفت. اما عدم موفقیت در کنترل قیمت دلار و افزایش بی‌ثباتی ارزی نشان داد که سیاست‌های ارزی به‌ویژه در شرایط بحران‌های اقتصادی داخلی و تحریم‌های بین‌المللی نمی‌توانند به‌طور مؤثر عمل کنند. این مسئله باعث شد که او در نهایت از سمت خود کنار گذاشته شود. این وقایع نمایانگر آن است که سیاست‌گذاران اقتصادی ایران در وضعیتی متناقض قرار دارند؛ از یک سو، دولت انتظار دارد که بانک مرکزی نرخ ارز را کنترل کند، اما از سوی دیگر، هرگونه مداخله شدید دولت در بازار ارز می‌تواند پیامدهای منفی دیگری داشته باشد

علیانپور ادامه داد: در مقایسه با سایر کشورهایی که در شرایط مشابه اقتصادی قرار دارند، می‌توان مشاهده کرد که اقدامات مؤثر در زمینه حمایت از تولید ملی و تقویت صنایع داخلی، مانند تولید فناوری‌های نوین و ارتقاء کیفیت تولیدات، می‌تواند تأثیرات مثبتی در کاهش وابستگی به واردات و افزایش اشتغال داشته باشد. برای مثال، کشورهای هند و ترکیه توانسته‌اند با استفاده از سیاست‌های مناسب، تولیدات داخلی خود را تقویت کرده و به یک نقطه پایدار اقتصادی دست یابند

از منظر واقع‌گرایی در روابط بین‌الملل، اقتصاد یکی از ابزارهای قدرت ملی به شمار می‌رود و کشورهایی که وابستگی اقتصادی کمتری دارند، در برابر فشارهای خارجی مقاوم‌تر هستند. ایران نیز با اتخاذ سیاست اقتصاد مقاومتی تلاش کرده است تا از طریق افزایش تولید داخلی و کاهش وابستگی به واردات، توان اقتصادی خود را تقویت کند. اما در عمل، اجرای این سیاست‌ها با چالش‌هایی همراه بوده است، زیرا علاوه بر تحریم‌های بین‌المللی، ساختارهای داخلی نیز نتوانسته‌اند پشتیبانی لازم را از تولیدکنندگان فراهم کنند. تصمیمات ناگهانی، قوانین متغیر، و نبود استراتژی‌های پایدار موجب شده که بخش خصوصی اعتماد کافی به سیاست‌های اقتصادی نداشته باشد و سرمایه‌ها به جای ورود به بخش تولید، به سمت بازارهای غیرمولد مانند ارز، طلا و املاک حرکت کند

وی افزود: یکی از چالش‌های اساسی دیگر در تولید ملی، کیفیت پایین محصولات داخلی است. در بسیاری از موارد، محصولات ایرانی به دلیل عدم رقابت‌پذیری، قیمت بالا و کیفیت پایین نتوانسته‌اند جایگزین مناسبی برای کالاهای خارجی باشند

خبر

ترانزیت، گمرک و تجارت در دستور کار سفر وزیر راه به باکو

رئیس مرکز امور بین الملل وزیر راه و شهرسازی گفت: وزیر راه با هدف پیگیری توافقات و تسهیل تجارت دوجانبه، به باکو سفر می‌کند.

به گزارش خبرگزاری مهر، امین ترفع رئیس مرکز امور بین‌الملل وزیر راه و شهرسازی با اشاره به دعوت رسمی «شاهین مصطفایف» معاون نخست وزیر جمهوری آذربایجان از «فرزانه صادق» وزیر راه و شهرسازی به عنوان رئیس ایرانی کمیسیون مشترک اقتصادی ایران و آذربایجان به باکو در تاریخ ۱۸ تا ۲۱ فروردین، اظهار کرد: وزیر راه و شهرسازی در رأس هیأتی متشکل از نمایندگان دستگاه‌های مختلف دولتی با هدف مروری بر توافقات و پیشرفت‌های انجام شده در قالب کمیسیون مشترک اقتصادی، همچنین مذاکره و فراهم کردن بسترهای لازم برای سفر قریب‌الوقوع مسعود پزشکیان رئیس جمهوری اسلامی ایران به آذربایجان عازم این سفر می‌شود.

وی افزود: در جریان سفر وزیر راه و شهرسازی به کشور آذربایجان آخرین وضعیت پروژه‌های مشترک در حوزه‌های حمل‌ونقل و گمرک، آب و انرژی، نفت و گاز، تجارت ترجیهی و ... مورد بررسی قرار می‌گیرند و نسبت به رفع موانع احتمالی مذاکرات لازم انجام می‌شود.

مشاور وزیر و رئیس مرکز امور بین‌الملل وزیر راه و شهرسازی همچنین به برنامه بازدید میدانی از پروژه‌های مشترک مرزی توسط وزیر راه و شهرسازی جمهوری اسلامی ایران و هیأت همراه اشاره کرد.ترفع از رونمایی و امضا نسخه فارسی و آذری سند کمیسیون مشترک اقتصادی جمهوری اسلامی ایران و جمهوری آذربایجان که طی آخرین نشست این کمیسیون در بهمن ماه سال گذشته به امضا رسید خبر داد و گفت: این دو نسخه پس از امضا طرفین به نسخه انگلیسی ضمیمه می‌شوند.

همچنین در این سفر پیشنهاداتی برای تنظیم تفاهم‌نامه جدیدی در خصوص همکاری‌های حمل‌ونقلی و امور مرزی مطرح می‌شود تا در صورت مساعدت طرف آذری، برای سفر رئیس جمهوری اسلامی ایران به باکو آماده شود.

وام‌های فعلی بازار مسکن را تکان نمی‌دهد

کارشناس بازار مسکن با بیان اینکه اقساط وام‌های فعلی خرید مسکن با خط فقر همخوانی ندارد، گفت: این وام‌ها نه تنها کمکی به مستاجران نمی‌کند، بلکه باری مالی بر دوش آنها است.

منصور غیبی کارشناس بازار مسکن در گفتگو با خبرنگار مهر با بیان اینکه قدرت خرید مردم مدت‌ها است که کاهش یافته و عملاً بسیاری از افراد دیگر به فکر خرید مسکن نیستند. وام‌هایی که در حال حاضر در بخش مسکن وجود دارد، بلااستفاده است، چرا که با توجه به مبلغ بازپرداخت، کسی از آن استفاده نمی‌کند.

وی افزود: در کشور، وام خرید مسکن یک سبد حمایتی خیلی ناچیز و کوچک است. زمانیکه این موضوع را با کشورهای دیگر مقایسه می‌کنیم که در آن‌ها افراد فقیر می‌توانند از طریق تسهیلات بانکی ۱۰ تا ۲۰ درصد از مبلغ خرید ملک را تأمین کنند، وضعیت ایران کاملاً متفاوت است. در ایران، نه‌تنها وام‌ها کوچک است، بلکه برای بسیاری از افراد تبدیل به یک بار مالی سنگین می‌شود که نمی‌تواند به آن‌ها کمک کند.

غیبی ادامه داد: مبالغ وام‌های مسکن به حدی پایین است که هیچ‌گونه کمک اساسی برای خرید ملک ایجاد نمی‌کند. از سوی دیگر، با توجه به اعداد و ارقام عجیب و غریب بازپرداخت ماهیانه، بسیاری از مصرف‌کنندگان از گرفتن این وام منصرف می‌شوند یا ترجیح می‌دهند برای تأمین نقدینگی بیشتر، خرید ملک را به تأخیر بیندازند.

وی خاطرنشان کرد: در واقع، در دولت‌های قبل نیز شاهد این بودیم که به منظور جلوگیری از عقب‌ماندن از قافله و نشان دادن اینکه در دوران آن‌ها وام‌هایی برای مصرف‌کنندگان در نظر گرفته شده، سبدهای حمایتی تعریف می‌شد و ارقام بالاتری اعلام می‌شد تا مردم بتوانند از این وام‌ها بهره‌مند شوند، اما در نهایت این طرح‌ها موفقیت چندانی نداشتند و استقبال عمومی از آن‌ها بسیار کم بود.

این کارشناس بازار مسکن یادآور شد: بیشتر افرادی که وام می‌گیرند، در مواقعی که قصد خرید ملک را دارند، ممکن است برای جبران کمبود نقدینگی از وام استفاده کنند. اما در بسیاری از موارد، این وام‌ها نمی‌توانند به‌طور جدی به رفع نیاز افراد کمک کنند.

وی در ادامه گفت: آمارهای پیش‌بینی شده برای اقساط ماهیانه و پرداخت‌های مرتبط با وام‌های مسکن، با آمارهای خط فقر که خود مسئولان تعیین کرده‌اند، همخوانی ندارد. به‌طور مثال، اگر کسی در تهران زندگی می‌کند و مبلغ ۷۰۰ تا ۸۰۰ میلیون تومان وام مسکن دریافت می‌کند، باید ماهانه حدود ۱۸ تا ۲۰ میلیون تومان پرداخت کند، درحالیکه متقاضی نمی‌داند این مبلغ را صرف هزینه‌های زندگی کند، یا باز پرداخت وام.

غیبی تاکید کرد: این وضعیت در نهایت به‌طور عملی تبدیل به یک شعار حمایتی و سوری می‌شود که مردم نمی‌توانند به‌طور واقعی از آن استفاده کنند. این وام‌ها در نهایت کارکرد مؤثری ندارند و مردم هم به‌طور گسترده از آن‌ها استقبال نمی‌کنند.

اداره کل ثبت اسناد و املاک استان خراسان شمالی
اداره ثبت اسناد و املاک حوزه ثبت ملک منطقه دو بجنورد
هیأت موضوع قانون تعیین تکلیف وضعیت ثبتی اراضی و ساختمانهای فاقد سند رسمی
آگهی موضوع ماده ۳ قانون و ماده ۱۳ آئین نامه قانون تعیین تکلیف وضعیت ثبتی و اراضی و ساختمانهای فاقد سند رسمی
برابر رأی شماره ۱۴۰۳۶۰۳۰۷۰۰۵۰۲۰۷۱۹ مورخه ۱۴۰۳/۱۲/۰۵ هیأت موضوع قانون تعیین تکلیف وضعیت ثبتی اراضی و ساختمانهای فاقد سند رسمی مستقر در واحد ثبتی حوزه ثبت ملک منطقه دو بجنورد تصرفات مالکانه بلامعارض متقاضی آقای حسن کاملی فرزند گل محمد به شماره ملی ۵۹۱۹۷۳۱۰۳۶ در ششدانگ یک قطعه باغ به مساحت ۱۹۷۷/۲۱ مترمربع از پلاک شماره ۷۷۹ فرعی از ۱۱۴- اصلی فیروزه واقع در خراسان شمالی بخش ۲ بجنورد حوزه ثبت ملک منطقه دو بجنورد قسمتی از مالکیت ثبتی یزدانقلی فیروزه محرز گردیده است . لذا به منظور اطلاع عموم مراتب در دو نوبت به فاصله ۱۵ روز آگهی می شود . در صورتی که اشخاص نسبت به صدور سند مالکیت متقاضی اعتراضی داشته باشند می توانند از تاریخ انتشار اولین آگهی به مدت دو ماه اعتراض خود را به این اداره تسلیم و پس از اخذ رسید ، ظرف مدت یک ماه از تاریخ تسلیم اعتراض ، دادخواست خود را به مراجع قضایی تقدیم نمایند . بدیهی است در صورت انقضای مدت مذکور و عدم وصول اعتراض طبق مقررات سند مالکیت صادر خواهد شد .
شماره آگهی / ۱۹۰۲۹۷۸
تاریخ انتشار نوبت اول : ۱۴۰۴/۰۱/۱۹
تاریخ انتشار نوبت دوم : ۱۴۰۴/۰۲/۰۳
سعید عقیقی
رئیس ثبت اسناد و املاک ناحیه دو بجنورد

آگهی موضوع ماده ۳ قانون و ماده ۱۳ آئین نامه قانون تعیین تکلیف وضعیت ثبتی اراضی و ساختمان های فاقد سند رسمی
برابر رای شماره ۱۴۰۳۶۰۳۱۸۰۱۱۰۲۹۴۱۶ مورخ ۱۴۰۳/۱۲/۲۶ هیأت موضوع قانون تعیین تکلیف وضعیت ثبتی اراضی و ساختمان های فاقد سند رسمی مستقر در واحد ثبت ملک صومعه سرا تصرفات مالکانه بلامعارض متقاضی آقای/خانم جهاد کشاورزی به شماره شناسنامه ۱۴۰۰۰۲۵۹۶۹۱ در شش دانگ یک قطعه زمین اعیانی احداثی بمساحت ۴۳۴/۰۴ متر مربع پلاک ۱۸۰۷ واقع در گوراب زرمیخ سنگ اصلی ۸۸ بخش ۲۲ گیلان محرز گردیده است. لذا به منظور اطلاع عموم مراتب در دو نوبت به فاصله ۱۵ روز آگهی می شود چنانچه اشخاصی نسبت به صدور سند مالکیت متقاضی بشرح مذکور اعتراض داشته باشد می توانند از تاریخ اولین انتشار آگهی بمدت ۲ ماه اعتراض خود را به این اداره تسلیم و پس از اخذ رسید ، ظرف مدت یک ماه از تاریخ تسلیم اعتراض ، دادخواست خود را به مراجع قضایی تقدیم نمایند. بدیهی است ورسید در صورت انقضای مدت مذکور و عدم وصول اعتراض مدت مذکور طبق مقررات سند مالکیت صادر خواهد شد.
تاریخ انتشار نوبت اول ۱۴۰۴/۰۱/۱۹
تاریخ انتشار نوبت دوم ۱۴۰۴/۰۲/۰۳
یداله شهبازی
رئیس ثبت اسناد واملاک شهرستان صومعه سرا

آگهی موضوع ماده ۳ قانون و ماده ۱۳ آئین نامه قانون تعیین تکلیف وضعیت ثبتی اراضی و ساختمان های فاقد سند رسمی
برابر رای شماره ۱۴۰۳۶۰۳۱۸۰۱۱۰۲۹۴۲۲ مورخ ۱۴۰۳/۱۲/۲۶ هیأت موضوع قانون تعیین تکلیف وضعیت ثبتی اراضی و ساختمان های فاقد سند رسمی مستقر در واحد ثبت ملک صومعه سرا تصرفات مالکانه بلامعارض متقاضی آقای/خانم جهاد کشاورزی به شماره شناسنامه ۱۴۰۰۰۲۵۹۶۹۱ در شش دانگ یک قطعه زمین اعیانی احداثی بمساحت ۱۳۹۳/۹۳ متر مربع مفروز از پلاک ۲۲۴۴ واقع در ضیابر سنگ اصلی ۴۱ بخش ۲۵ گیلان محرز گردیده است. لذا به منظور اطلاع عموم مراتب در دو نوبت به فاصله ۱۵ روز آگهی می شود چنانچه اشخاصی نسبت به صدور سند مالکیت متقاضی بشرح مذکور اعتراض داشته باشد می توانند از تاریخ اولین انتشار آگهی بمدت ۲ ماه اعتراض خود را به این اداره تسلیم و پس از اخذ رسید ، ظرف مدت یک ماه از تاریخ تسلیم اعتراض ، دادخواست خود را به مراجع قضایی تقدیم نمایند. بدیهی است ورسید در صورت انقضای مدت مذکور و عدم وصول اعتراض مدت مذکور طبق مقررات سند مالکیت صادر خواهد شد.
تاریخ انتشار نوبت اول ۱۴۰۴/۰۱/۱۹
تاریخ انتشار نوبت دوم ۱۴۰۴/۰۲/۰۳
یداله شهبازی
رئیس ثبت اسناد واملاک شهرستان صومعه سرا

آگهی دعوت به افراز
نظر به اینکه آقای محسن رویانیان مالک مشاعی از ششدانگ پلاک ۱۲ فرعی از ۶ اصلی بخش ۵ قشلاقی ثبت نوشهر را برابر درخواست وارده به شماره ۴۸۷ مورخه ۱۴۰۴/۰۱/۱۶ تقاضای افراز حصه و سهمی مشاعی خویش از کل ششدانگ پلاک فوق از این اداره نموده و با توجه به اینکه طبق دستور ریاست محترم مبنی بر آگهی اخطاریه افراز به فرشیده میر بغداد آبادی فرهاد جمهری نسترن محمد حسین دولابی فریبرز خسروی سید مسعود فخر طباطبائی محمد صادق انصاری اردلان معین شقاقی حسن شاه گلدی ارسلان معین شقاقی محمود شاهی رامین قاسمی فریده میر بغداد آبادی سعیده جمهری عباس شاهمیری فرزاد فرهمند بروجنی به دلیل عدم حضور و الصاق آگهی اخطار افراز به ایشان لذا مراتب به استناد ماده ۱۸ آئین نامه اجرای اسناد رسمی لازم الاجراء آگهی می گردد و از فرشیده میر بغداد آبادی فرهاد جمهری نسترن- محمد حسین دولابی فریبرز خسروی سید مسعود فخر طباطبائی محمد صادق انصاری اردلان معین شقاقی حسن شاه گلدی ارسلان معین شقاقی -محمود- شاهی رامین قاسمی فریده میر بغداد آبادی سعیده- جمهری عباس شاهمیری فرزاد فرهمند بروجنی و کلیه کسانی که حق و حقوقی در این ملک دارند دعوت به عمل می آید تا در ساعت ۱۴۰۰ ظهر روز شنبه مورخ ۱۴۰۴/۰۲/۲۷ در محل وقوع ملک حضور به هم رسانند تا با حضور و نظارت آنان عمل افراز برابر مقررات صورت پذیرد بدیهی است عدم حضور خوانده مانع از اجرای عملیات افرازی نخواهد شد.
تاریخ انتشار : ۱۴۰۴/۰۱/۱۹
علی اکبر مقدسی
رئیس ثبت اسناد و املاک شهرستان نوشهر

آگهی موضوع ماده ۳ قانون و ماده ۱۳ آئین نامه قانون تعیین تکلیف وضعیت ثبتی اراضی و ساختمان های فاقد سند رسمی
برابر رای شماره ۱۴۰۳۶۰۳۱۸۰۱۱۰۲۹۴۱۹ مورخ ۱۴۰۳/۱۲/۲۶ هیأت موضوع قانون تعیین تکلیف وضعیت ثبتی اراضی و ساختمان های فاقد سند رسمی مستقر در واحد ثبت ملک صومعه سرا تصرفات مالکانه بلامعارض متقاضی آقای/خانم جهاد کشاورزی به شماره شناسنامه ۱۴۰۰۰۲۵۹۶۹۱ در شش دانگ یک قطعه زمین اعیانی احداثی بمساحت ۹۷/۸۸ متر مربع مفروز از پلاک ۱۵۰۰ واقع در مرجفل سنگ اصلی ۱۳ بخش ۲۲ گیلان محرز گردیده است. لذا به منظور اطلاع عموم مراتب در دو نوبت به فاصله ۱۵ روز آگهی می شود چنانچه اشخاصی نسبت به صدور سند مالکیت متقاضی بشرح مذکور اعتراض داشته باشد می توانند از تاریخ اولین انتشار آگهی بمدت ۲ ماه اعتراض خود را به این اداره تسلیم و پس از اخذ رسید ، ظرف مدت یک ماه از تاریخ تسلیم اعتراض ، دادخواست خود را به مراجع قضایی تقدیم نمایند. بدیهی است ورسید در صورت انقضای مدت مذکور و عدم وصول اعتراض مدت مذکور طبق مقررات سند مالکیت صادر خواهد شد.
تاریخ انتشار نوبت اول ۱۴۰۴/۰۱/۱۹
تاریخ انتشار نوبت دوم ۱۴۰۴/۰۲/۰۳
یداله شهبازی
رئیس ثبت اسناد واملاک شهرستان صومعه سرا

جهان اقتصاد
آخرین اخبار و تازه ترین تحلیل ها را در سایت جهان اقتصاد دنبال کنید
WWW.JAHAN EGHTESAD.COM

آگهی مفقودی
برگ سبز خودرو سواری پراید تیپ ۱۳۲رنگ نقره ای متالیک مدل ۱۳۸۸با شماره شاسی S۱۴۲۲۲۸۸۱۳۱۱۰۶وشماره موتور ۳۲۴۱۷۸۵وشماره پلاک ۸۴ط۱۲۳ ایران ۲۴بنام فرزاد موسی پور مفقود گردیده واز درجه اعتبار ساقط می باشد.

جهان اقتصاد
WWW.JAHANEGHTESAD.COM
۵ بانک، بیمه و بورس
سه شنبه ۱۹ فروردین ماه ۱۴۰۴ سال سی‌ودوم شماره ۸۶۷۰
Tuesday 8 April 2025

محسن سیفی در دیدار نوروزی با مدیران:

بانک صادرات ایران در سال جدید موقعیت ممتاز خود در نظام بانکی را تثبیت می کند

بانک صادرات ایران در مسیر رشد و موفقیت در سال جاری، موقعیت ممتاز خود در نظام بانکی را تثبیت و با جدیت مسیر تحولی آغاز شده را ادامه خواهد داد

به گزارش جهان اقتصاد به نقل ا ز روابط‌عمومی بانک صادرات ایران، مدیرعامل این بانک در دیدار نوروزی اعضای هیات‌مدیره و مدیران بخش‌های مختلف بانک و شرکت‌های تابعه، گفت: برنامه‌ها و راهبردهای بانک صادرات ایران برای دستیابی به اهداف در سال ۱۴۰۴، از ۱۸ ماه گذشته با تلاش تمامی کارکنان و پیگیری‌های مستمر مدیران بانک به نتایج قابل قبولی رسیده و در سال جدید به اوج خود خواهد رسید

محسن سیفی اظهار کرد: سال ۱۴۰۴ برای بانک صادرات ایران سالی سرنوشت‌ساز است چراکه این بانک در سال گذشته توانسته در جایگاه مناسب نظام بانکی در شاخص‌های مختلف قرار گیرد بنابراین باید با تلاش مضاعف و همدلی و انگیزه بالاتر این جایگاه حداقل تثبیت و یا ارتقا یابد

وی با اشاره به روند جذب منابع، افزایش سهم از بازار و سایر شاخص‌های مهم و اثرگذار در اصلاح ساختارهای مالی و همچنین نتایج مهم در افزایش سرمایه و ارتقای زیرساخت‌های فناوری اطلاعات، به چشم‌انداز حضور قدرتمند بانک صادرات ایران در خارج از مرزها نیز اشاره کرد و گفت: ظرفیت و توانمندی شعب خارج از کشور بانک صادرات ایران در خلیج‌فارس، آسیای میانه و اروپا همچنان برگ برنده این بانک برای دراختیار گرفتن سهم اصلی بازرگانی خارجی کشور است که زمانی بیشترین درآمدهای ارزی را برای این بانک ثبت کرد و امید برای استفاده بیشتر نظام بانکی از این قابلیت در بانک صادرات ایران همچنان حائز اهمیت است

مدیرعامل بانک صادرات ایران اظهار کرد: تجربه‌های ارزشمند این بانک در پشتیبانی از برخی صنایع همچون صنعت خودرو، دارو، نفت، گاز، پتروشیمی، فولاد و سایر بخش‌های صنعت و خدمات را یادآور شد و افزود: تنوع محصولات نوین بانک صادرات ایران و پیشرو بودن در محصولات راهبردی نخستین چک امن دیجیتال (چکنو)، سامانه توثیق الکترونیک دارایی (ست)، پلتفرم بانکداری دیجیتال سپینو، سفته و برات الکترونیک، امروز نقطه قوت خدمات برخط و غیرحضوری به مشتریان بانک است

سیفی عملکرد بانک در فروش اموال مازاد و تخصیص بهینه منابع برای تسهیل سرمایه‌گذاری بیشتر در تولید و عملیاتی کردن افزایش سرمایه را از دیگر برنامه‌های این بانک در سال ۱۴۰۴ برشمرد و تحقق اهداف ابلاغی در حوزه مسئولیت‌های اجتماعی بانک را نیز مورد تأکید قرار داد

در دیدار نوروزی مدیرعامل بیمه دی مطرح شد:

بیمه دی جدی تر و مصمم تر از سال قبل ،جایگاه خود را ارتقا خواهد داد

در دیدار نوروزی مدیرعامل بیمه دی مطرح شد: بیمه دی جدی تر و مصمم تر از سال قبل ،جایگاه خود را ارتقا خواهد داد در دیدار نوروزی مدیرعامل بیمه دی مطرح شد: بیمه دی جدی تر و مصمم تر از سال قبل ،جایگاه خود را ارتقا خواهد داد در دیدار نوروزی مدیرعامل بیمه دی مطرح شد: بیمه دی جدی تر و مصمم تر از سال قبل ،جایگاه خود را ارتقا خواهد داد در دیدار نوروزی مدیرعامل بیمه دی مطرح شد: بیمه دی جدی تر و مصمم تر از سال قبل ،جایگاه خود را ارتقا خواهد داد

مدیرعامل بیمه دی در دیدار نوروزی با کارکنان و مدیران شرکت بیمه دی ، با اشاره به جایگاه ویژه بیمه دی در صنعت بیمه ، ضمن تبریک برای کسب رتبه های ویژه در بین شرکت های بیمه ای ، سال جدید را سالی برای اقدامات جدی تر ، در بیمه دی برای به دست آوردن جایگاه ویژه تر در صنعت بیمه ، با بهره گیری از نیروهای متخصص خلاق ، ابزارهای نوین و همت عالیه دانست .

به گزارش جهان اقتصاد به نقل از روابط عمومی و امور بین الملل بیمه دی؛ دکتر هادی عبداللهی مدیرعامل بیمه دی در دیدار نوروزی با همکاران ستادی، معاونین و مدیران شرکت، ضمن تبریک سال نو از تلاش و خدمات ایشان در سال گذشته تقدیر و در ادامه ابراز امیدواری کرد تا شرکت بیمه دی با اتکا به تجربیات گذشته و استفاده از فناوری های روز، مزیت‌های رقابتی ویژه‌ای در عرصه صنعت بیمه ایجاد کند.وی افزود: «صنعت بیمه سالانه به طور میانگین ۷۵ میلیون بیمه نامه صادر می‌کند و در حدود ۷۰ میلیون فقره پرداخت خسارت دارد. بنابر این می توان گفت صنعت بیمه می‌تواند نقش موثری در ایجاد حال خوب برای مردم و ارتقای شاخص‌های رفاهی جامعه داشته باشد.»مدیرعامل بیمه دی در این دیدار ضمن تاکید بر نقش کنترل

داخلی بیان کرد: «شروع سال جدید فرصتی است تا با بررسی فرآیندها و حسابرسی دقیق امور، در زمینه تسهیل فرآیندهای بیمه گری و تکریم مشتریان گام‌های موثری برداریم.»هادی عبداللهی در ادامه افزود: «همکاران شاغل در مدیریت‌های فنی، وظیفه اصلی شرکت که همانا بیمه‌گری است را بر عهده دارند. این حوزه می‌تواند با بررسی نیازهای روز جامعه و تلفیق آن با خلاقیت، محصولات متنوعی ایجاد کند و سهم بیشتری از بازار را در سبد پرتفوی شرکت جای دهد. سرمایه انسانی خبره و با انگیزه می‌تواند نقش ویژه و موثری در ایجاد این فرصت‌ها ایفا کند.»مدیرعامل بیمه دی تصریح کرد: « مدیریت‌هایی مانند بازاریابی، فروش و تبلیغات، به طور پیوسته نیازمند به خلاقیت و پویایی دارند. به کمک تکنیک‌های علمی در این حوزه می‌توانیم در افزایش کیفیت فروش و ارتقای سطح رضایتمندی مشتریان از طریق توسعه بسترهای الکترونیک، اهداف مهم شرکت را به منصه ظهور برسانیم.»وی افزود: « همکاران ما به خوبی بر اکوسیستم اقتصاد کشور اشراف دارند و می‌توانند با تحلیل بازار، فرصت‌های بالقوه را شناسایی کرده و برای رشد بیمه دی برنامه‌های نوین و قابل توجهی را ارائه دهند.»دکتر هادی عبداللهی در دیدار با کارکنان معاونت برنامه‌ریزی و تحول کسب و کار، این معاونت را قلب تپنده شرکت دانست و اظهار داشت: «در حوزه تحول دیجیتال تلاشهای ارزنده و قابل تقدیری انجام شده‌است، آنچه مورد انتظار است، تبدیل اپلیکیشن «دی‌دار» به سوپر اپلیکیشنی است که مشتریان و بیمه گذاران بتوانند به راحتی خدمات صدور و خسارت را به صورت برخط و در کوتاه ترین زمان ممکن دریافت کنند.»

عبداللهی در خصوص سیاست های سرمایه گذاری بیمه دی گفت : «شرکت‌های بیمه در حیطه کاری خود دو بخش کلی دارند که بخش اول بیمه‌گری و کلیه فرآیندهای مربوط به آن است و بخش دوم حوزه مالی و سرمایه‌گذاری است، که در شرکت ما بار عمده‌ای از خدمات شرکت را به دوش می کشند.»

وی افزود: «بیمه دی اگر چه در حوزه مالی توفیقات زیادی را کسب کرده است، اما در مبحث سرمایه‌گذاری نیازمند توجهات بیشتری است ، همچنین در حوزه وصول مطالبات نیز پیگیری های خوبی انجام شده که نیاز به مراقبت دارد. همچنین بیمه دی در ماه های آتی دو مجمع خواهد داشت که امیدوارم به همت همکاران این مجامع خوبی را سپری کنیم.»

عبداللهی در بخش پایانی دیدار نوروزی تاکید کرد: نیروی انسانی متخصص ومتعهد و خلاق سرمایه انسانی شرکت بیمه دی است که در این راستا جذب، نگهداری، آموزش، ارتقا و انتصاب سرمایه انسانی شرکت در مسیر ماموریت ها و اهداف شرکت و رسیدن به قله های مطلوب صنعت بیمه در کشور بسیار کلیدی است .

مدیرعامل شرکت بیمه دی همچنین در ادامه با حضور در شرکت های « آتیه‌سازان امید نسل امروز» و « دستاورد دی» از شرکت های تابعه بیمه دی ، ضمن تبریک سال نو به همکاران حاضر در این شرکت‌ها، از نزدیک به گفتگو با همکاران پرداخت و در جریان نقطه نظرات کارکنان قرار گرفت.

بیمه ملت در سال ۱۴۰۳ بیش از ۲۱ هزار و ۴۰۰ میلیارد تومان حق بیمه تولید کرد

شرکت بیمه ملت در ۱۲ ماهه سال گذشته بیش از ۲۱ هزار و ۴۹۱ میلیارد تومان حق بیمه تولید کرد که این رقم نسبت به دوره مشابه سال قبل از آن، بیش از ۱۵،۸ هزار میلیارد تومان (۳،۷۹ برابر) بیشتر است.

به گزارش جهان اقتصاد به نقل از روابط عمومی بیمه ملت، این شرکت که با نماد «ملت» در بورس تهران پذیرفته شده است، گزارش عملکرد سال مالی منتهی به پایان اسفند ماه ۱۴۰۳ را بر روی سامانه کدال سازمان بورس و اوراق بهادار منتشر کرده است. براساس آمار مندرج در این گزارش عملکرد، حق بیمه تولید شده این شرکت (شامل قبولی اتکایی) در ۱۲ ماهه سال گذشته برابر با ۲۱ هزار و ۴۹۱ میلیارد و ۲۰ میلیون تومان بوده است.

این شرکت در سال مالی ۱۴۰۲ رقمی معادل ۵ هزار و ۶۷۲ میلیارد و ۴۰۰ میلیون تومان حق بیمه تولید کرده بود؛ بنابراین حق بیمه تولید شده آن در سال گذشته نزدیک به چهار برابر سال مالی ۱۴۰۲ بوده است.

بیمه ملت همچنین در راستای عمل به تعهدات و پرداخت خسارت به ذی نفعان و بیمه‌گذاران، در سال مالی ۱۴۰۳ رقمی برابر با هشت هزار و ۲۵۳ میلیارد و ۹۳۲ میلیون تومان خسارت پرداخت کرده است. خسارت پرداخت شده بیمه ملت در سال مالی ۱۴۰۲ معادل ۲ هزار و ۶۸۸ میلیارد و ۸۹۳ میلیون تومان بوده که بیش از ۵ هزار و ۵۶۵ میلیارد تومان رشد داشته است.

در حالی که میانگین نسبت خسارت صنعت بیمه کشور در سال گذشته بیش از ۵۰ درصد بوده، این نسبت برای بیمه ملت ۳۸ درصد محاسبه شده است.

در سال مالی ۱۴۰۲ نیز نسبت خسارت بیمه ملت در حدود ۴۷ درصد گزارش شده بود. این امر بدان معناست که بیمه ملت همزمان با رشد نزدیک به چهار برابری در حق بیمه تولیدی در سال مالی ۱۴۰۳، نسبت به سال قبل از آن، نسبت خسارت خود را نیز ۹ درصد کاهش داده است.

این گزارش عملکرد نشان می‌دهد که ۶۸ درصد از حق بیمه تولید شده این شرکت به رشته درمان، هشت درصد به رشته ثالث اجباری و چهار درصد به رشته زندگی اندوخته‌دار تعلق داشته است.

با این حال ۵۵ درصد از خسارت پرداخت شده بیمه ملت مربوط به رشته درمان، ۱۶ درصد به رشته ثالث اجباری و ۶ درصد هم به رشته زندگی اندوخته‌دار تعلق داشته است.

بیشترین حق بیمه تولید شده توسط «ملت» در سال مالی ۱۴۰۲ مربوط به رشته ثالث اجباری با سهم ۲۱ درصدی، درمان با سهم ۱۷ درصدی و زندگی اندوخته دار با سهم ۱۱ درصدی بود. بیشترین خسارت پرداخت شده نیز مربوط به ترتیب مربوط به رشته‌های ثالث اجباری (۳۲ درصد)، درمان (۲۹ درصد) و بدنه خودرو (۱۱ درصد) بود

این شرکت در یک ماهه پایانی سال مالی گذشته یک هزار و ۹۱۲ میلیارد و ۶۳۲ میلیون تومان حق بیمه تولید و ۲ هزار و ۲۷۱ میلیارد و ۵۷۷ میلیون تومان خسارت پرداخت کرده بود.

با این حال در اسفند ماه ۱۴۰۲، بیمه ملت تنها ۴۵۶ میلیارد و ۸۳۵ میلیون تومان حق بیمه تولید و ۴۵۳ میلیارد و ۷۴۶ میلیون تومان خسارت پرداخت کرده بود.

مدیرعامل بانک سینا در دیدار نوروزی مطرح کرد:

افزایش سهم بازار مهم‌ترین برنامه بانک سینا در سال ۱۴۰۴ است

مدیرعامل بانک سینا در دیدار نوروزی با مدیران این بانک، ضمن تشریح اقدامات، موفقیت‌ها و دستاوردهای بانک در سال گذشته، افزایش سهم از بازار را به عنوان مهمترین برنامه‌های این بانک در سال جاری برشمرد.

به گزارش جهان اقتصاد، علی ابدالی، مدیرعامل بانک سینا، در این دیدار که با حضور اعضای هیئت‌مدیره، قائم‌مقام، معاونان، مدیران، رؤسای ادارات و مدیران عامل شرکت‌های زیرمجموعه بانک برگزار شد، از تلاش‌های تمامی مدیران و کارکنان بانک در کسب موفقیت‌های سال گذشته قدردانی کرد و افزود: سالی که گذشت سال درخشانی برای بانک سینا در جذب منابع بود که تحقق این دستاوردها با همدلی و تلاش تمامی کارکنان بانک رقم خورد

وی در ادامه با اشاره به دستاوردهای بانک در زمینه‌های مالی، خاطرنشان ساخت: سال گذشته بانک سینا با رشد ۵۰ درصدی منابع، رکورد بالایی را کسب کرد که در تاریخ بانک سینا این رقم بی‌سابقه بوده است.

ابدالی در ادامه گفت: در راستای سیاست‌ها و برنامه‌های توسعه‌ای بانک سینا، مهم‌ترین موضوع و اولویت این بانک کماکان جذب منابع است که معتقدم با تلاش مضاعف همکاران این امر دست‌یافتنی است.

ابدالی در بخش دیگری از سخنانش به رشد ۱۱۰ درصدی مصارف اشاره کرد و گفت: رشد اعتبارات و تعهدات در سال گذشته در مقیاس بانک عالی بوده و نتیجه این عملیات منجر به سودآوری قابل قبول بانک شده است.

مدیرعامل بانک سینا همچنین با ارائه گزارشی از وضعیت منابع و مصارف بانک در حوزه ارزی، عملکرد این حوزه را مطلوب ارزیابی کرد و با قدردانی از همکاران تأکید کرد: امسال نیز همچون سال گذشته با تلاش جمعی و همدلی همکاران، دستاوردهای بیشتری کسب خواهیم کرد.

خبر

تداوم طرح نهضت ملی با درخشش بانک مسکن

از ابتدای طرح نهضت ملی مسکن تا پایان سال ۱۴۰۳، قرارداد ۳۸۰ هزار و ۷۰ واحد نهضت ملی در بانک مسکن در قالب ۵۷ هزار و ۶۳ پروژه با اعتباری بالغ بر ۱۷۶ هزار و ۹۰۹ میلیارد تومان به امضا رسید

به گزارش جهان اقتصاد به نقل از پایگاه خبری بانک مسکن – هیبنا ؛ از ابتدای طرح نهضت ملی مسکن تا ۲۸ اسفندماه ۱۴۰۳، مجموعاً ۴۷۵ هزار و ۳۳۰ واحد مسکونی در قالب ۸۶ هزار و ۱۹۲ پروژه از سوی اداره کل راه و شهرسازی، بنیاد مسکن، شرکت عمران شهرهای جدید، ستاد اجرایی فرمان امام(ره)، سازمان همیاری شهرداری‌ها، صندوق مسکن، قرارگاه امام حسن(ع)، سازمان صداوسیما، اتاق تعاون ایران، وزارت آموزش‌وپرورش، وزارت جهاد کشاورزی و خودمالکان شهری و روستایی به بانک مسکن معرفی شده است که ۲۸ درصد از این واحدها خودمالک هستند.

بانک مسکن تا تاریخ مذکور، نسبت به پرداخت ۱۲۴ هزار و ۹۷۱میلیارد تومان سهم‌الشرکه برای ساخت ۳۷۳ هزار و ۴۱۶ نهضت ملی مسکن اقدام کرده است. این بانک که با پرداخت به موقع سهم‌الشرکه‌ها متناسب با پیشرفت فیزیکی پروژه‌ها، بیش از ۶۵ درصد از تعهدات خود را محقق کرده است؛ در عمل به منویّات مقام معظم رهبری(مد ظله العالی) و تحقق شعار سال ۱۴۰۴، برای تولید هر چه بیشتر مسکن کشور سرمایه‌گذاری خواهد کرد.

بر این اساس تا ۲۸ اسفندماه ۱۴۰۳، تعداد ۹۴ هزار و ۵۹۰ واحد مسکونی نهضت ملی در بانک مسکن به بهره‌برداری و فروش اقساطی رسیده است. این بانک با ارائه عملکرد درخشان و مسئولانه خود در پیشبرد طرح نهضت ملی مسکن، ضمن پرداخت بیشترین میزان تسهیلات شبکه بانکی در این بخش، همچنان برای ایفای مسئولیت اجتماعی خانه‌دار شدن آحاد مردم مصمم است

جشنواره «تراکنش برنده–حساب برنده»، فرصتی برای افزایش اعتبار کسب‌وکار شما

جشنواره «تراکنش برنده–حساب برنده»، فرصتی استثنایی برای دارندگان دستگاه‌های کارت‌خوان پاسارگاد است تا با افزایش تراکنش‌ها و مانده حساب خود، علاوه بر بهره‌مندی از جوایز و تسهیلات ویژه، اعتبار کسب‌وکار خود را نیز افزایش دهند.

اشخاص حقیقی دارنده دستگاه‌های کارت‌خوان متصل به حساب بانک پاسارگاد، در زمان برگزاری این جشنواره می‌توانند با افزایش تعداد و مبلغ تراکنش‌ها و مانده حساب خود از جوایز نقدی و غیرنقدی ویژه‌ای بهره‌مند شوند. علاوه بر این از تسهیلات ویژه بانک پاسارگاد برای توسعه کسب‌وکار خود نیز استفاده نمایند.

جشنواره «تراکنش برنده–حساب برنده» از اسفندماه سال جاری آغاز و تا پایان فروردین‌ماه۱۴۰۴ ادامه دارد، از جمله جوایز نقدی این جشنواره عبارت است از:

- جایزه بزرگ یک میلیارد تومانی در پایان جشنواره؛
- جایزه ویژه به ارزش ۵ میلیارد ریال؛
- ۲۰ جایزه ۱ میلیارد ریالی،
- ۲۰ جایزه ۴۰۰ میلیون ریالی؛
- جایزه هفتگی شامل: ۱۲جایزه یک میلیون تومانی؛
- جوایز ماهانه شامل: پنجاه جایزه یک میلیون تومانی، بیست جایزه ده میلیون تومانی، ده جایزه سی میلیون تومانی؛

علاوه بر موارد فوق، متقاضیان واجد شرایط می‌توانند با افزایش مانده حساب متصل به دستگاه‌های کارت‌خوان و افزایش تراکنش‌های خود، از «تسهیلات مبتنی بر مراوده ویژه پذیرندگان» بانک پاسارگاد نیز بهره‌مند گردند.در این راستا افزایش مانده حساب به میزان ۱۰،۰۰۰،۰۰۰ ریال در هر روز یک امتیاز جهت شرکت در قرعه‌کشی ضروری می‌باشد. گفتنی است متقاضیان با کسب حداقل ۱،۸۰۰ امتیاز می‌توانند در قرعه‌کشی شرکت نمایند.همچنین امکان دریافت دسته چک بانک پاسارگاد نیز برای پذیرندگان در نظر گرفته شده است تا بدین‌ترتیب، علاوه بر راحتی تبادلات مالی، با استفاده از این مزایا اعتبار کسب‌وکار خود را نیز افزایش دهند.مشتریان گرامی برای کسب اطلاعات بیشتر می‌توانند به تارنمای بانک پاسارگاد به نشانی bpi.ir یا تارنمای شرکت پرداخت الکترونیک پاسارگاد به نشانی pep.co.ir مراجعه فرمایند.

دکتر اخلاقی تاکید کرد: «سرمایه‌گذاری برای تولید» رویکرد بانک تجارت در سال ۱۴۰۴

مدیرعامل بانک تجارت در اولین ساعات صبح روز شنبه، ۱۶ فروردین، در جلسه‌ای با مدیران عملیاتی و اجرایی با تاکید بر لزوم توسعه فعالیت‌ها، سیاست‌های این بانک برای سال‌جاری را تبیین کرد.

به گزارش جهان اقتصاد به نقل از مدیریت روابط‌عمومی و ارتقای سرمایه اجتماعی بانک تجارت، دکتر هادی اخلاقی فیض‌آثار در این جلسه سیاست‌های راهبردی بانک تجارت در سال‌جاری را با رویکرد شعار محوری «سرمایه‌گذاری برای تولید» عنوان کرد و گفت: با مد نظر قرار دادن این شعار عملیاتی و الهام‌بخش تلاش می‌کنیم تا با رفع موانع، تمام ظرفیت‌های موجود بانک روی سرمایه‌گذاری برای حوزه تولید متمرکز شود.مدیرعامل بانک تجارت تداوم رویکرد موفق این بانک در مولدسازی دارایی‌ها همسو با شعار سرمایه‌گذاری برای تولید را خواستار شد و افزود: استقرار حاکمیت شرکتی با محوریت امور سرمایه‌گذاری و نظارت اداره حسابرسی داخلی و پیاده‌سازی بیشتر اصول حاکمیت شرکتی در شرکت‌های زیرمجموعه بانک از دیگر مواردی است که باید مورد توجه قرار گیرد.وی با بیان اینکه بانک تجارت در سال جدید منسجم‌تر از همیشه اهداف خود را به‌ویژه در بخش کسب‌وکار پیگیری خواهد کرد اظهار داشت: محصول جدید «روزنو» می‌تواند در کنار دیگر محصولات نو، تبدیل به یکی از چشمه‌های پرمنفعت در جذب مشتریان و منابع خرد برای بانک باشد و یقینا اولویت و چارچوب اصلی برنامه‌های بانک در سال جدید به طراحی و ارائه خدمات درقالب محصولات و پرهیز از خام فروشی معطوف خواهد بود.

جهان اقتصاد
WWW.JAHANEGHTESAD.COM
۶
انرژی
سه شنبه ۱۹ فروردین ماه ۱۴۰۴ • سال سی‌ودوم • شماره ۸۶۷۰
Tuesday • 2025 8 April

خبر

ناترازی برق در سال جاری از ۲۰ هزار مگاوات عبور می‌کند

به گفته وزیر نیرو با افزایش دما در نقاط مختلف کشور که تا فصل تابستان به اوج خواهد رسید، ناترازی بزرگی میان ظرفیت تولید و مصرف برق کشور به وجود آمده و در اوج بار سال جاری پیش‌بینی می‌شود تقاضای برق به ۸۵ هزار مگاوات برسد، در حالی که در بهترین حالت ظرفیت تولید برق کشور ۶۵ هزار مگاوات خواهد بود و این یعنی ناترازی برق در سال جاری از ۲۰ هزار مگاوات عبور می کند.

به گزارش ایسنا، عباس علی‌آبادی امروز دوشنبه ۱۸ فروردین در دوره آموزشی توجیهی مدیریت مصرف برق جهت گذر از دوره اوج بار ۱۴۰۴، ضمن تأکید بر ضرورت مدیریت و بهینه سازی مصرف برق به منظور عبور از اوج بار سال جدید به تشریح چالش‌ها و اقدامات وزارت نیرو در صنعت برق پرداخت و گفت: بخش بزرگی از ناترازی میان تولید و تقاضای مصرف برق با برنامه‌های مصرف بهینه برق قابل مدیریت است، در فصل گرم سال ۳۵ هزار مگاوات به تقاضای برق کشور توسط کولرها و سامانه‌های برودتی افزوده می‌شود که از کل مصرف برق چند کشور همسایه بیشتر است.وی با اشاره به مشکلاتی که در فصل سرد سال به دلیل محدودیت‌های سوختی پیش آمد، اظهار کرد: صنعت برق کشور در فصل سرد سال به دلیل محدودیت در تأمین سوخت با مشکلات بسیاری مواجه شد که یکی از مهم‌ترین این مشکلات، کاهش بازه زمانی تعمیرات اساسی و دوره‌ای نیروگاه‌ها بود.وزیر افزود: وزیر نیرو با تأکید بر ضرورت مقابله با اقدامات غیرقانونی برای مصرف برق اظهار کرد: یکی از مشکلات بزرگ صنعت برق در حال حاضر فعالیت‌های غیرقانونی و غیرمجاز برای مصرف برق، به ویژه در حوزه استخراج غیرمجاز رمزارز است. این فعالیت‌ها خسارت سنگینی به شبکه برق وارد می‌کنند و باید با همکاری دستگاه‌های مختلف، نسبت به مقابله با آن‌ها اقدام شود.علی آبادی ادامه داد: برای حل این چالش‌ها، وزارت نیرو اقدامات متعددی در دستور کار دارد که از جمله آن‌ها می‌توان به رفع محدودیت‌ها و ارتقای توان نیروگاه‌های حرارتی، افزایش ظرفیت تولید برق تجدیدپذیر، احداث نیروگاه‌های جدید و تکمیل واحدهای نیروگاهی ناتمام اشاره کرد.وزیر نیرو همچنین با اشاره به فرمایشات مقام معظم رهبری در خصوص لزوم تقویت سرمایه‌گذاری در حوزه تولید، تصریح کرد: در پی آن هستیم که با کمک مردم و جذب سرمایه‌های بخش خصوصی، سرمایه‌گذاری در صنعت برق را افزایش دهیم و مشکلات موجود در حوزه تأمین مالی پروژه‌ها را با سودآور کردن و اصلاح اقتصادی این صنعت برای سرمایه‌گذاران و کاهش ریسک سرمایه گذاری حل کنیم.وی با تأکید بر اهمیت ایجاد فضای رقابتی شفاف برای بخش خصوصی در صنعت برق به منظور افزایش ظرفیت تولید و بهینه سازی مصرف گفت: در صنعت برق، بخش خصوصی باید در یک فضای شفاف با خود و نه با دولت رقابت کند. دولت تنها در چارچوب الگوی مصرف و در یک بازار قاعده‌مند، برق را تولید و توزیع خواهد کرد و مصارف مازاد برق مشترکان با تعرفه‌های غیریارانه‌ای و توسط بخش خصوصی تأمین خواهد شد.

«جهان اقتصاد» گزارش می دهد

بحرانی به اسم آب!

گلناز پرتوی مهر
گروه انرژی

> بحران آب، محدود به ایران نیست. از کالیفرنیا تا آفریقای جنوبی، از هند تا استرالیا، دنیا سال‌هاست که دارد فریاد می‌زند: «آب دارد تمام می‌شود!» اما آنچه ما را آسیب‌پذیرتر می‌کند، شرایط اقلیمی خاص، خشکسالی‌های پیاپی، و نداشتن برنامه‌های بلندمدت و پایدار برای مدیریت منابع آب است.

آب، این عنصر ساده، شفاف و بی‌ادعا، حالا به گران‌ترین و شاید دست‌نیافتنی‌ترین گوهرِ فصل تابستان تبدیل شده است. انگارَ زمین، از تشنگی خودش هم خسته شده، و آسمان هم دلش نمی‌خواهد بر کویر خشکیده‌مان اشک بریزد.

به گزارش خبرنگار «جهان اقتصاد»، ما وارد تابستان شده‌ایم؛ فصلی که همیشه با بستنی، بادبزن، کولر و روزهای بلندش شناخته می‌شد. اما حالا نام دیگرش «فصل بحران» شده است. کم‌آبی، مثل صدای زنگ خطر، در هر کوچه و خیابان، در خانه‌ها و کارخانه‌ها، و در ذهن مسئولان و مردم، تکرار می‌شود.

طبق گزارش شرکت آب و فاضلاب کشور، سطح منابع آبی سطحی و زیرزمینی در بسیاری از استان‌ها نسبت به سال گذشته بین ۲۰ تا ۵۰ درصد کاهش یافته است. سدهایی که روزگاری با غرور از پشت آن‌ها آب به سوی شهرها رها می‌شد، حالا با کمر لخت‌شان در آفتاب داغ، بیشتر به گودال‌هایی بی‌رمق شباهت دارند تا دریاچه‌های زندگی‌بخش.

از سد لار تا کرج، از زاینده‌رود تا دریاچه ارومیه، همگی لب به شکایت گشوده‌اند. کارشناسان می‌گویند نه فقط کاهش بارندگی، بلکه مصرف بی‌رویه، فرسودگی شبکه آبرسانی و مدیریت ناکارآمد هم نقش پررنگی در این بحران دارند.

در روزهایی که گرمای هوا به ۴۵ درجه می‌رسد، روشن کردن کولر دیگر انتخاب نیست، بلکه یک نیاز است. اما آیا می‌دانستید کولرهای آبی خانگی، در هر ساعت بین ۲۰ تا ۵۰ لیتر آب مصرف می‌کنند؟ حالا این را ضرب در میلیون‌ها کولری کنید که از اردیبهشت تا مهر، بی‌وقفه در حال چرخیدن‌اند.

به گفته کارشناسان، استفاده‌ی بی‌رویه از کولرهای آبی در شهرهای بزرگ، هر سال چندین میلیون متر مکعب از آب شرب کشور را به هوای خنک بدل می‌کند، آن هم در شرایطی که بسیاری از روستاها و شهرها با تانکر آب‌رسانی می‌شوند.

اگر در پایتخت صدای قطره‌چکان شیر ظرفشویی آزاردهنده است، در برخی روستاهای کشور، همان قطره‌ها حکم زندگی دارند. گزارش‌های میدانی از استان‌هایی چون سیستان و بلوچستان، کرمان، خراسان جنوبی و هرمزگان حاکی از آن است که بیش از ۷۰۰۰ روستا با تنش آبی شدید دست و پنجه نرم می‌کنند.

تانکرهای آب، گاهی دو یا سه روز در میان می‌آیند. کودکان ظرف‌های خالی را در صف می‌گذارند و زنان، سطل به دست، منتظر صدای موتور ماشین آب‌رسانی هستند.

بحران آب، محدود به ایران نیست. از کالیفرنیا تا آفریقای جنوبی، از هند تا استرالیا، دنیا سال‌هاست که دارد فریاد می‌زند: «آب دارد تمام می‌شود!» اما آنچه ما را آسیب‌پذیرتر می‌کند، شرایط اقلیمی خاص، خشکسالی‌های پیاپی، و نداشتن برنامه‌های بلندمدت و پایدار برای مدیریت منابع آب است.

حدود ۹۰ درصد منابع آب شیرین کشور در بخش کشاورزی مصرف می‌شود. اما آیا این بخش بهره‌وری دارد؟ متأسفانه نه چندان. کشت محصولات پرمصرف مثل برنج، هندوانه، ذرت و صیفی‌جات در مناطق خشک، چاه‌های غیرمجاز، آبیاری غرق‌آبی و نبود تکنولوژی‌های نوین، باعث شده منابع آب زیرزمینی با سرعتی نگران‌کننده تخلیه شوند.

در واقع، ما نه تنها آب را به اندازه مصرف نمی‌کنیم، بلکه آینده را هم با بی‌رحمی خرج می‌کنیم.

تا فرهنگ ما نسبت به آب تغییر نکند، بحران، مهمان دائم خانه‌هایمان خواهد بود. هنوز بسیاری از ما هنگام مسواک زدن، ظرف شستن، یا حتی ماشین شستن، بی‌تفاوت با شیر باز رفتار می‌کنیم. هنوز کسی باور ندارد که آب، واقعاً ممکن است تمام شود.

شاید وقت آن رسیده باشد که در مدارس، به‌جای شعارهای زیبا، مهارت واقعی صرفه‌جویی آموزش داده شود. رسانه‌ها، شبکه‌های اجتماعی و حتی سینما و سریال‌ها باید فرهنگ مراقبت از آب را به بخشی از گفت‌وگوی روزمره مردم تبدیل کنند.

درست است که مسئولان باید زیرساخت‌ها را به‌روزرسانی کنند، مانع از هدررفت آب در شبکه شوند، بر چاه‌های غیرمجاز نظارت کنند و کشاورزی را اصلاح کنند؛ اما مردم هم باید سهم خود را در نجات آب بپذیرند.

ما همگی، ساکنان یک کشتی هستیم؛ کشتی‌ای که اگر در آن سوراخی ایجاد شود، فرقی نمی‌کند چه کسی آن را ایجاد کرده است، همه غرق خواهیم شد.

تابستان آمده و لب‌های خشک زمین، بی‌صدا تقاضای قطره‌ای آب می‌کنند. هنوز شاید بتوان کاری کرد. هر لیوان آب کمتر، هر کولر خاموش‌تر، هر بوته کمترِ کِشته شده، و هر قطره‌ای که از هدر رفتنش جلوگیری می‌شود، قدمی است به سوی نجات.

بیایید این تابستان، نه فقط از آفتاب بترسیم، بلکه از خشکیِ بی‌پایان هم. شاید با همین گام‌های کوچک، بتوانیم آینده‌ای بسازیم که در آن، آب فقط خاطره‌ای خیس نباشد...

خبر

مدیرعامل توانیر نسبت به انتشار جداول خاموشی واکنش نشان داد

مدیرعامل توانیر گفت: بابت عدم اطلاع رسانی در روز گذشته عذرخواهی می‌کنیم و در روزهای آینده همکاران در صنعت برق بسیج خواهند شد که این محدودیت‌ها را بتوانند مدیریت کنند.

به گزارش خبرنگار مهر، مصطفی رجبی مشهدی مدیر عامل توانیر در ارتباط تلویزیونی در رابطه با انتشار جداول خاموشی از سوی این مجموعه گفت: در سال جاری به دلیل خشکسالی ما امکان استفاده حداکثری از ظرفیت تولید نیروگاه برق آبی را نداریم و تنها امکان استفاده یک سوم از ظرفیت نیروگاه‌های برق آبی وجود دارد.وی ادامه داد: با توجه به اینکه در سال گذشته بخشی از تعمیرات نیروگاه‌ها به دلیل محدودیت‌هایی که در سوختی به سال جاری موکول شد که نیازمند تعمیرات بودند.سخنگوی صنعت برق خاطرنشان کرد: نزدیک به ۳۰ درصد از نیروگاه‌های کشور عمر بالایی دارند که نیازمند تعمیرات هستند.

به گفته وی، یکی از اقدامات صورت گرفته تولید از نیروگاه‌های اتمی بود که در تیر و مرداد وارد مدار می‌شود زیرا به دلیل عملیات تعویض سوخت این نیروگاه را از مدار خارج کردیم تا بتوانیم از این ظرفیت در تیر و مرداد استفاده کنیم همین امر موجب شد که ظرفیت تولید ما پاسخگوی میزان مصرف نباشد.

مدیر عامل توانیر اضافه کرد: رشد مصرف برق کشور در این دوره ابتدای سال بیش از ۶ درصد بوده که درصد عدد بسیار بزرگی است و جا دارد همه هموطنان درخواست کنم که نسبت به کاهش مصرف برق اقدام کنند.رجبی مشهدی اضافه کرد: با گرم شدن هوا در نقاط گرمسیر امیدواریم هموطنان دمای کولر خود را بر روی ۲۵ درجه تنظیم کنند و صنایعی که نیروگاه دارند نیروگاه را در مدار تولید قرار دهند که به شبکه سراسری برق کمک خواهند کرد.

وی در خاتمه اضافه کرد: از مردم عزیز بابت عدم اطلاع رسانی در روز گذشته عذرخواهی می‌کنیم محدودیت‌هایی که ممکن است مردم عزیزمان را به زحمت انداخته باشد در روزهای آینده همه همکاران در صنعت برق بسیج خواهند شد که این محدودیت‌ها را بتوانند مدیریت کنند.

ضرورت حمایت از سرمایه‌گذاری در تولید برای رشد اقتصادی کشور

نایب رئیس اتاق بازرگانی گرگان، ضمن اشاره به تأکید رهبر معظم انقلاب بر لزوم سرمایه‌گذاری در تولید، بر اهمیت تأمین زیرساخت‌ها و بسترهای سرمایه‌گذاری تأکید کرد.

به گزارش روابط عمومی اتاق گرگان، علی محمد چوپانی در آغاز سخنان خود، سال نو را به صنعتگران، بازرگانان و شهروندان استان گلستان تبریک گفت و تقارن این سال با ماه مبارک رمضان را به فال نیک گرفت. وی با اشاره به شعار سال که از سوی مقام معظم رهبری به عنوان سال «سرمایه‌گذاری در تولید» نامگذاری شده است، بر ضرورت توجه دولت و نهادهای عمومی به ایجاد زیرساخت‌ها و بسترهای لازم برای جذب سرمایه‌گذاری تأکید کرد.

چوپانی با بیان اینکه این شعار باید به عنوان یک برنامه کلیدی و راهبری در دستور کار همه مدیران قرار بگیرد اظهار کرد: اگر چه مشکلات اقتصادی زیادی هم اکنون در جامعه موجود است اما هیچگاه نباید ناامید شد و شعار امسال مقام معظم رهبری مصداق همین مسأله است که در سال جدید توجه ویژه ای به امر سرمایه گذاری و تولید بشود.

چالش‌های سرمایه‌گذاری در شرایط تورمی

نایب رئیس اتاق بازرگانی گرگان به مشکلات سرمایه‌گذاران در شرایط تورمی و افزایش نرخ ارز اشاره کرد و گفت: افزایش ارز و تورم، نگرانی‌هایی برای سرمایه‌گذاران به همراه داشته است، به طوری که هزینه‌های سرمایه‌گذاری از آغاز پروژه تا پایان آن، با افزایش ۴۰ تا ۵۰ درصدی مواجه است.

چوپانی در ادامه از تلاش و همکاری جمعی به عنوان راه‌حل مقابله با چالش‌ها یاد کرد و گفت: در شرایط سختی که پیش رو داریم، باید از ظرفیت‌های خود بهره ببریم. با ایمان و توکل به خداوند و تلاش مستمر، می‌توانیم مشکلات را پشت سر بگذاریم.

ضرورت توجه به مشورت و علم برای پیشرفت

وی همچنین بر لزوم مشورت و استفاده از علم برای بهبود وضعیت اقتصادی تأکید کرد و افزود: همچنین باید از الگوهای پیشرفت سایر کشورها بهره برداری کنیم و در کنار هم با مودت و دوستی، برای رشد کشور تلاش کنیم چوپانی در پایان سخنان خود، سال جدید را سالی پر از موفقیت و پیشرفت برای هموطنان کشورمان برشمرد و از همگان خواست تا با همکاری و همدلی، در جهت رشد اقتصادی و پیشرفت کشور گام بردارند.

ضرورت تغییر در فضای کسب و کار برای جذب سرمایه‌گذاری در تولید

عضو هیئت رئیسه اتاق بازرگانی گرگان، گفت: برای تحقق شعار سال و جذب سرمایه‌گذاری در تولید، باید موانع موجود در این فضا برطرف شود

به گزارش روابط عمومی، رضا مبصری، عضو هیئت رئیسه اتاق بازرگانی گرگان، در گفت‌وگویی به تحلیل عوامل مؤثر در جذب سرمایه‌گذاری برای تولید در سال ۱۴۰۴ پرداخت و بر لزوم تغییرات اساسی در فضای کسب و کار کشور تأکید کرد.

مبصری با اشاره به نامگذاری امسال از سوی مقام معظم رهبری تحت عنوان «سرمایه‌گذاری برای تولید»، اظهار کرد: این تصمیم ناشی از تفکری بوده که حول محور سرمایه‌گذاری و رفع موانع آن شکل گرفته است. اگر قرار است در زمینه سرمایه‌گذاری برای تولید پیشرفت کنیم، باید تفاوت‌هایی نسبت به سال‌های گذشته در فضای کسب و کار مشاهده کنیم.

وی به رتبه‌بندی فضای کسب و کار ایران در سال‌های اخیر اشاره کرد و افزود: در سال ۲۰۲۰، ایران در رتبه ۱۲۷ جهانی در زمینه فضای کسب و کار قرار داشت که این نشان‌دهنده وضعیت نامناسب کشور در جذب سرمایه‌گذاری است. بنابراین، برای جذب سرمایه‌گذاری و توسعه تولید، باید ابتدا فضای کسب و کار را بهبود دهیم.

مبصری در ادامه به موانع عمده‌ای که در حال حاضر بر سر راه سرمایه‌گذاری در ایران وجود دارد، اشاره کرد و گفت: یکی از بزرگ‌ترین مشکلات، قیمت‌گذاری دستوری است که مانع انگیزه سرمایه‌گذاران برای ورود به بخش تولید می‌شود. این نوع قیمت‌گذاری باعث ایجاد بی‌ثباتی در بازار می‌شود و تولیدکنندگان را از سرمایه‌گذاری و توسعه بیشتر باز می‌دارد.

عضو هیئت رئیسه اتاق بازرگانی گرگان همچنین به سیاست‌های پولی و مالی دولت اشاره کرد و افزود: فضای پولی و مالی کشور در حال انقباض است. نرخ بهره بانکی در حال حاضر زیر ۳۶ درصد است و این باعث می‌شود که هزینه‌های مالی برای تولیدکنندگان افزایش یابد. همچنین، محدودیت‌های موجود در تأمین سرمایه در گردش به دلیل تورم بالا، توان تولیدکنندگان را کاهش می‌دهد.

وی همچنین از اهرم‌های مالیاتی انتقاد کرد و گفت: افزایش مالیات بر سرمایه و درآمد شخصی، علاوه بر فشار بر تولیدکنندگان، موجب کاهش انگیزه برای سرمایه‌گذاری می‌شود. معافیت‌های مالیاتی که برای بخش کشاورزی وجود داشت، در حال حذف شدن است که این خود به کاهش تمایل برای سرمایه‌گذاری در این بخش‌ها می‌انجامد.

مبصری همچنین به موضوع صادرات اشاره کرد و گفت: در سال گذشته، شاهد محدودیت‌های ناگهانی در زمینه صادرات کالاها بودیم که باعث ایجاد مشکلات جدی برای تولیدکنندگان و صادرات کشور شد. این محدودیت‌ها نه تنها مشکلات اقتصادی برای تولیدکنندگان ایجاد کرده بلکه باعث ایجاد سوابق منفی در بازارهای خارجی شده است.

وی در ادامه به اهمیت دیپلماسی اقتصادی برای بهبود روابط بین‌المللی و تأثیر آن در جذب سرمایه‌گذاری خارجی اشاره کرد و افزود: برای جذب سرمایه‌گذاری خارجی، لازم است که روابط اقتصادی خود را با کشورهای مختلف بهبود دهیم. با ایجاد روابط دیپلماتیک مناسب و حل مسائل مربوط به تحریم‌ها، می‌توانیم از هزینه‌های اضافی دور زدن تحریم‌ها جلوگیری کرده و فضای بهتری برای جذب سرمایه‌گذار خارجی ایجاد کنیم.

عضو هیئت رئیسه اتاق بازرگانی گرگان در پایان تأکید کرد: برای اینکه سرمایه‌گذاری در تولید در سال۱۴۰۴ محقق شود، باید فضای کسب و کار را با رفع موانع ذکر شده، بهبود دهیم. اگر این تغییرات اساسی انجام شود، سرمایه‌گذاری به صورت خودکار توسعه پیدا خواهد کرد و شعار سال تبدیل به یک راهبرد عملیاتی خواهد شد که نه تنها به نفع تولیدکنندگان بلکه به نفع تمامی ذینفعان، از جمله دولت و حاکمیت، خواهد بود.

رئیس شورای شهر مشهد:

باز کردن گره‌های کور از مسیر توسعه سرمایه‌گذاری در مشهد اولویت دارد

باز کردن گره‌های کور از مسیر توسعه سرمایه‌گذاری در مشهد اولویت دارد

ایسنا/خراسان رضوی رئیس شورای اسلامی شهر مشهد گفت: امسال، سال سرمایه‌گذاری است و بر همین اساس، باز کردن گره‌های کور توسعه سرمایه‌گذاری در مشهد از اولویت‌های ماست. گاهی در حوزه‌های کارشناسی، به درستی، به نکاتی برای تأمین منابع شهر و تعریف منافع شهرداری اشاره می‌شود، اما ممکن است مانع از سرمایه‌گذاری‌های بزرگ شود و آسیب‌های جبران‌ناپذیری به شهر وارد کند.

مهدی ناصحی امروز ۱۸ فروردین در صدوچهل‌وهشتمین جلسه علنی شورای اسلامی شهر مشهد، اظهار کرد: از طرف اعضای شورا، مراتب تشکر خود را از تلاش‌های شبانه‌روزی دست‌اندرکاران طرح‌های استقبال از بهار از سطوح مدیریتی گرفته تا کارشناسان، کارگران زحمتکش، عوامل فضای سبز، همکاران حوزه فرهنگی و حمل و نقل و تمام افرادی که در مناطق مختلف، مسئولیت استقبال از بهار، پذیرایی از زائران و خدمت‌رسانی به مجاوران حرم مطهر امام رضا (ع) را برعهده داشتند و مفتخر به دریافت نشان خدمت به زائرین شدند، اعلام می‌کنم.

رئیس شورای اسلامی شهر مشهد ادامه داد: موضوع استقبال از بهار در مشهد، سنتی دیرینه و مورد انتظار مردم و مسئولین در سطح کشور است که به یک روحیه و سنت حسنه تبدیل شده است و امسال نیز این رویداد به خوبی برگزار شد.

وی عنوان کرد: با توجه به حجم بالای ماموریت‌ها و خدمات ارائه‌شده در ایام ماه مبارک رمضان، به ویژه در شب‌های قدر، از جمله خدمات شبانه‌روزی حمل و نقل عمومی، توزیع متبرک شهر نان، اجرای برنامه‌های متنوع فرهنگی و برگزاری جشنواره‌های مختلف از جمله جشنواره نورنما به همت سازمان فرهنگی شهرداری، همچنین برپایی سفره‌های اطعام حسنی در ماه مبارک رمضان، تمامی این موارد نشان‌دهنده برنامه‌ریزی دقیق و تلاش وافر همکاران ما در شهرداری است.

ناصحی بیان کرد: در سال جدید لازم است همکاران ما در شهرداری، در راستای سیاست‌های این شورا در سال پایانی فعالیت خود، نسبت به معرفی این تلاش‌ها به مردم و ایجاد حس امیدواری در جامعه اهتمام ورزند. بارها تاکید شده که امیدآفرینی در مردم از اولویت‌های اساسی است و مردم باید بدانند در شهر چه اتفاقاتی در حال رخ دادن است.

رئیس شورای اسلامی شهر مشهد گفت: امروز، مصوبات شورا نهایی خواهد شد و از همین جا اعلام می‌کنم که پیگیر تخصیص اعتبارات ویژه برای اطلاع‌رسانی پروژه‌ها به مردم خواهم بود و از شهردار و مدیران مربوطه می‌خواهم که شورای اطلاع‌رسانی شهرداری به وظایف خود به درستی عمل کند. ما پروژه‌های پرهزینه و اثربخشی را افتتاح خواهیم کرد و لازم است این موضوع به اطلاع مردم در همه سطوح رسانده شود.

وی افزود: تسریع در اتمام پروژه‌های نیمه‌تمام شهر، با توجه به نرخ تورم موجود، از اولویت‌های ماست. دوستان باید بدانند هرچه پروژه‌ها زودتر به اتمام برسند، منافع بیشتری برای شهر به همراه خواهند داشت. همچنین از بخش مربوط تقاضا دارم نظارت خود را بر پروژه‌ها افزایش دهند.

ناصحی اضافه کرد: موضوع بعدی، تعریف پروژه‌های راهبردی برای شهر مقدس مشهد است که در سال‌های آینده نیز مورد نیاز خواهد بود، در شرایط کنونی کشور، باید مشخص شود که چه پروژه‌هایی برای شهر ضروری است تا شورا در جهت آغاز آن‌ها اقدام کند.

اهمیت تامین منابع مالی پایدار برای شهرداری

وی افزود: تأمین منابع مالی پایدار برای شهرداری، با توجه به اینکه شهرداری یک سازمان درآمد–هزینه است، باید مورد توجه قرار گیرد و برنامه‌ای روشن در این زمینه تدوین شود. ضمن بهره‌گیری از ظرفیت‌های موجود، باید کمک‌های دولتی برای اداره شهر، بر اساس تکالیف قانونی، پیگیری شود. ساختار مربوطه نیز باید تقویت شود تا دولت به وظایف خود در حوزه‌های مختلف از جمله اخلاق عمومی، محیط زیست شهری و توسعه شهر عمل کند؛ شورای اسلامی شهر نیز در این زمینه همراه و پشتیبان شهرداری خواهد بود.

ناصحی بیان کرد: توجه ویژه به موضوعات فرهنگی، عدالت در توزیع منابع، توجه به حاشیه شهر و حوزه شهرسازی از جمله تاکیدات شورای اسلامی شهر در دوره ششم است و نقاط ضعف شورا در سال ۱۴۰۴ نیز احصا و به دوستان در شهرداری ابلاغ خواهد شد تا پیگیری کنند.

اولویت بخشی به پرداخت سهم مشهد از مالیات بر ارزش افزوده

وی افزود: امروز و فردا میزبان معاون اول ریاست جمهوری خواهیم بود و در حاشیه اجلاس ملی زیارت و جلسه شورای اداری، موارد و مطالبات مردم را به ایشان منتقل خواهیم کرد و از دولت می‌خواهیم که اجرای مصوبات جلسات قبلی کارگروه ملی زیارت، به ویژه در بخش حمل و نقل عمومی شهر مشهد و اختصاص اعتبارات مربوطه، نوسازی ناوگان اتوبوسرانی و تاکسیرانی، همچنین پرداخت سهم مشهد از مالیات بر ارزش افزوده را در اولویت قرار دهد، ما نیز پیگیر مطالبات مردم از مسئولین ملی خواهیم بود تا شهر مقدس مشهد به یک شهر تراز بین‌المللی تبدیل شود.

رئیس شورای اسلامی شهر مشهد گفت: امسال، سال سرمایه‌گذاری است و آنچه شهرداری را از سایر نهادهای شبه‌دولتی متمایز می‌کند، امکان انعقاد قراردادهای مشارکتی در حوزه تولید و ساخت و ساز در شهر مشهد است. باز کردن گره‌های کور توسعه سرمایه‌گذاری در مشهد از اولویت‌های ماست. گاهی وقت‌ها در حوزه‌های کارشناسی، به درستی، به نکاتی برای تأمین منابع شهر و تعریف منافع شهرداری اشاره می‌شود، اما ممکن است مانع از سرمایه‌گذاری‌های بزرگ شده و آسیب‌های جبران‌ناپذیری به شهر وارد کند.

وی افزود: به همین خاطر، امروز، طرحی در صحن شورا به تصویب خواهد رسید که شهرداری موظف است بسته تشویقی سرمایه‌گذاری در حوزه تولید را در یک ماه تدوین و به شورا ارائه کند و ما نیز تمام تلاش خود را برای مقررات‌زدایی در این عرصه و کمک به سرمایه‌گذاران برای توسعه سرمایه‌گذاری به کار خواهیم بست.

مدیرعامل نیشکر در دیدار عیدانه با مدیران و اعضای هیئت‌مدیره شرکت‌های زیرمجموعه:

سرمایه‌گذاری برای پایداری تولید و تولیدات جدید در دستور کار است

علی فرج/ خبرنگار جهان اقتصاد

مدیرعامل شرکت توسعه نیشکر و صنایع جانبی گفت: در راستای تحقق شعار سال «سرمایه‌گذاری برای تولید»، این شرکت دو راهبرد اصلی را دنبال می‌کند؛ سرمایه‌گذاری برای حفظ تولید و سرمایه‌گذاری برای تولیدات جدید نیشکری.

مدیرعامل شرکت توسعه نیشکر و صنایع جانبی گفت: در راستای تحقق شعار سال «سرمایه‌گذاری برای تولید»، این شرکت دو راهبرد اصلی را دنبال می‌کند؛ سرمایه‌گذاری برای حفظ تولید و سرمایه‌گذاری برای تولیدات جدید نیشکری.

به گزارش روابط‌عمومی شرکت توسعه نیشکر و صنایع جانبی، دکتر عبدعلی ناصری یکشنبه، ۱۷ فروردین‌ماه، در دیدار عیدانه با مدیران و اعضای هیئت‌مدیره شرکت‌های زیرمجموعه، با تأکید بر نقش ۲۶ هزار نیروی انسانی این مجموعه در موفقیت‌های سال گذشته اظهار داشت: دستاوردهای توسعه نیشکر نتیجه همدلی، کار تیمی و تلاش شبانه‌روزی نیروهای پرتلاش این صنعت است.

وی با اشاره به سرمایه‌گذاری‌های انجام‌شده در راستای حفظ تولید افزود: سالانه مبالغی برای نوسازی کارخانه‌ها، ماشین‌آلات کشاورزی، شبکه‌های زهکشی و زیرساخت‌های حیاتی هزینه می‌شود. این هزینه‌ها، سرمایه‌گذاری برای پایداری تولید است.

مدیرعامل توسعه نیشکر همچنین از پروژه‌های سرمایه‌گذاری در تولیدات جدید خبر داد و گفت: ساخت کارخانه تولید کاغذ در شرکت سلمان فارسی با مشارکت ستاد اجرایی فرمان امام آغاز شده که سهم سرمایه‌گذاری صنعت نیشکر در آن ۴۹ درصد است. همچنین کارخانه قند دزفول با مشارکت ۳۰ درصدی این شرکت در حال احداث است و پس از بهره‌برداری، کل سهام آن خریداری خواهد شد.

ناصری همچنین از طرح مطالعاتی شورورزی به‌عنوان برنامه‌ای برای تولید محصولات کشاورزی و ایجاد اشتغال یاد کرد و گفت: کارخانه ام.دی.اف امیرکبیر با ظرفیت ۲۰۰ هزار مترمکعب نیز بیش از ۹۶ درصد پیشرفت فیزیکی داشته و راه‌اندازی آن در اولویت برنامه‌های شرکت قرار دارد.

مدیریت منابع آب و انرژی در اولویت

وی در ادامه با اشاره به وضعیت منابع آبی و بارندگی‌های اخیر گفت: خشکسالی یک پدیده طبیعی اما مدیریت‌پذیر است. بر اساس ذخایر برفی و بارش‌ها، پیش‌بینی ما این است که مشکلی جدی در تأمین آب کشاورزی نخواهیم داشت. بااین‌حال، حداکثر بهره‌وری از منابع آب در دستور کار قرار دارد.

برنامه‌ریزی برای مقابله با خشکسالی

مدیرعامل شرکت توسعه نیشکر بر لزوم برنامه‌ریزی مدیران واحدهای نیشکری برای مقابله با خشکسالی تأکید کرد و گفت: باتوجه‌به تجربه‌های ارزشمند صنعت نیشکر در عبور از دوره‌های مشابه، این چالش نیز با موفقیت پشت سر گذاشته خواهد شد.

ناصری از برنامه‌ریزی برای افزایش ظرفیت کارخانه‌های تولید شکر تا سطح دریافت ۸ هزار تن نی در روز سخن گفت و درباره ناترازی انرژی نیز افزود: در تابستان پیش‌رو، با نصب دیزل‌ژنراتورهای جدید و افزایش ظرفیت تولید برق نیشکری، آماده تأمین برق مورد نیاز این صنعت هستیم.در این نشست، معاونین صنعت، کشاورزی و مالی شرکت نیز گزارشی از عملکرد سال گذشته ارائه و بر عزم جدی برای توسعه فعالیت‌ها در سال جاری تأکید کردند.

امنیت شغلی اولویت برنامه های هفته کارگر در آذربایجان شرقی

سیما نیکرفتار/ خبرنگار جهان اقتصاد

مدیرکل کار، تعاون و رفاه اجتماعی آذربایجان شرقی گفت: در هفته کار و کارگر موضوعات امنیت شغلی، بهره وری، توجه به سرمایه‌های انسانی و عدالت مزدی را در اولویت برنامه‌های خود قرار می دهیم.

حسین فتحی در جلسه هماهنگی گرامیداشت هفته کار و کارگر با اشاره به شعار سال با نام سرمایه گذاری برای تولید گفت: اشاره ضمنی این شعار به موضوع افزایش تولید کالا و خدمات و در نتیجه آن اشتغال، بهره وری، توجه به فرهنگ کار و رفاه کارگران است.

وی یادآور شد: توجه به نیازهای سرمایه انسانی، تلاش برای رفع تبعیض، حذف پیمانکاران و ارتباط مستقیم کارگر با کارفرما از جمله مسائلی است که می‌تواند زمینه لازم برای سرمایه گذاری برای تولید را هموار کند.

کریم صادق زاده دبیر خانه کارگر آذربایجان شرقی نیز در این جلسه در تشریح برنامه‌های گرامیداشت این هفته گفت: تمرکز ما تقویت همبستگی کارگری از طریق مشارکت‌های فرهنگی و اجتماعی و پیگیری مطالبات و مشکلات صنفی کارگران و ارائه پیشنهادهای عملی برای رفع موانع آنهاست.

صادق زاده گفت: شعار هفته کار و کارگر امسال برگرفته از شعار محوری سال با عنوان حال کارگر خوب باشد، حال مملکت خوب می‌شود در نظر گرفته شده است.

پالایشگاه شازند رتبه دوم حوزه ایمنی و آتش نشانی را کسب کرد

داوودی/ خبرنگار جهان اقتصاد

شرکت پالایش نفت امام خمینی (ره)شازند ، رتبه دوم حوزه ایمنی وآتش نشانی رادربین پالایشگاه های کشور کسب کرد.

رئیس ایمنی، بهداشت ، محیط زیست و پدافند غیر عامل شرکت پالایش نفت امام خمینی (ره) گفت:پالایشگاه شازند بر اساس ارزیابی های صورت گرفته از سوی مدیریت بهداشت،ایمنی ومحیط زیست شرکت ملی پالایش وپخش فرآوردههای نفتی کشوررتبه دوم حوزه ایمنی و آتش نشانی سال ۱۴۰۲ را از آن خود کرد.

وی گفت: ارزیابی ها بر اساس پارامترهای مختلفی از ساعتکارکردبدون حادثه کارکنان،عدم وقوع آتش سوزی، تعدادحوادث ناتوان کننده وجزئی،مباحث ترافیکی،دورههای آموزشی برگزارشده وفرهنگسازی های انجام شده،صورت می گیرد.

مهندس شهنازی با بیان اینکه پالایشگاه شازند پتانسیل کسب رتبه اول را نیز داشته است ،افزود: بر اساس ارزیابی ها و بازدیدهایی که از پالایشگاه شازند انجام شد با اعلام نتایج ممیزی این شرکت در سال ۱۴۰۲ موفق به کسب عنوان دوم در بین شرکتهای پالایشی شد.

وی ادامه داد:اقدامات مستمر کنترلی و پایش فعالیت ها در تطابق با الزامات ایمنی ، با حمایت مدیریت ارشد ازطریق بازدیدمدیران ازواحدهای پالایشگاه باحضورمدیرعامل ، گردآوری وتجزیه وتحلیلش به حوادث،برگزاری منظم جلسات ایمنی (HSE MEETING) در هنگام تعمیرات اساسی و اجرای پروژههای ارزیابی ریسک شغلی ازدیگراقدامات شاخص پالایشگاه شازنددرراستای ارتقای ایمنی است.مهندس شهنازی تأکیدکرد: کسب این رتبه درشرکت پالایش نفت امام خمینی (ره) شازندحاصل تلاش بی وقفه تمامی همکاران واحدهای ایمنی وآتش نشانی وهمراهی سایر واحدها در راستای رسیدن به بالاترین سطح از نظر شاخص های عنوان شده در زمینه حوادث و ارتقاء ایمنی و فرهنگ سازی در بین همکاران، تلاش کارکنان آتش نشانی در ارتقاء سطح آمادگی جسمانی به منظور مقابله با حوادث در بهترین و سریعترین زمان ممکن بوده است.

فرماندار زاهدان عنوان کرد:

عبوربی خطر از تابستان با کاهش هدررفت آب

آمنه قدیم پرست – خبرنگار جهان اقتصاد

فرماندار شهرستان زاهدان گفت: یکی از معضلات آب در زاهدان هدر رفت آن توسط مشترکین است که اگر ۵۰ درصد کاهش یابد شهر زاهدان در تابستان پیش رو با مشکلات کمتری روبرو خواهد شد.

به گزارش روابط عمومی شرکت آب و فاضلاب سیستان و بلوچستان ، «جمشید رخشانی نسب» در نشست مشترک با سرپرست آبفای سیستان و بلوچستان گفت: با توجه به مشکلات حوزه آب و فاضلاب این شرکت در عملکرد روزانه خود به دلیل ارتباط خانه به خانه و رو در رو با مشترکین کار سختی دارد اما با این وجود تا کنون توانسته عملکرد خوب و رضایت بخشی از خود به ثبت برساند.

وی بیان کرد: یکی از مهمترین معضلات شهر زاهدان در این حوزه هدر رفت بالای آب توسط مشترکین است و گاها به وضوح می توان عده ای را دید که در خیابان ها با استفاده از شیلنگ و آب شرب خانگی اقدام به شستن خودرو می کنند و به هدر رفت آب بی توجه هستند. رخشانی نسب اظهار داشت: هر ساله در تابستان مناطقی از زاهدان با مشکل تنش آبی رو به رو می شوند در حالی که اگر هدر رفت کاهش یابد عبور بی خطر و بدون تنشی از تابستان پیش رو خواهیم داشت بنابراین باید روی فرهنگسازی مصرف درست آب کار کرد. فرماندار زاهدان در پایان با اشاره به اینکه آب یک ثروت ملی و مایه حیات است، افزود: طرح انتقال آب از تهلاب هم یکی از پروژه های مهم برای شهر زاهدان به شمار می رود که نیاز است تا هرچه سریع تر به نتیجه برسد.

برگزاری نخستین جلسه شورای اداری شهرداری مهران در ایلام

جبار صفربیگی/ خبرنگار جهان اقتصاد

به گزارش روابط عمومی شهرداری و شورای اسلامی شهر مهران، نخستین جلسه شورای اداری شهرداری مهران در سال ۱۴۰۴، با حضور شهردار، معاونین و مسئولین واحدهای مختلف شهرداری برگزار شد.

در این جلسه،مهندس نصرت پور شهردار مهران ضمن تبریک سال نو، بر اهمیت برنامه‌ریزی دقیق، تعامل و هماهنگی بین واحدها و تلاش مضاعف برای ارتقاء خدمات‌رسانی به شهروندان تأکید کرد. وی همچنین خواستار پیگیری جدی پروژه‌های نیمه‌تمام و تسریع در اجرای برنامه‌های اولویت‌دار شهری شد.

در ادامه جلسه مسئولین واحدها نیز به بیان گزارشی از عملکرد خود در سال گذشته و برنامه‌های پیش‌رو پرداختند و پیشنهاداتی برای بهبود روند کاری مطرح کردند.این جلسه با هدف هماهنگی بیشتر بین بخش‌های مختلف شهرداری و تعیین اولویت‌های کاری در سال جدید برگزار شد.

اخبار

توضیحات سخنگوی صنعت برق در خصوص وضعیت کنونی شبکه برق کشور و علل محدودیتهای ایجاد شده برای مشترکان

مریم ستوده/ خبرنگار جهان اقتصاد

مدیرعامل شرکت توانیر گفت: بروز خشکسالی و کاهش چشمگیر میزان بارندگیها در کشور و در نتیجه کاهش تولید نیروگاههای برق‌آبی و نیز ادامه تعمیرات اساسی نیروگاهها در سال جدید، محدودیتهای برقی را در برخی از نقاط کشور به موجب شده است.

به گزارش خبرگزاری توانیر، مصطفی رجبی مشهدی در حاشیه دوره آموزشی مدیریت مصرف برای عبور از اوج بار ۱۴۰۴ با بیان این که در سال جاری به علت خشکسالی امکان استفاده از تمام ظرفیت نیروگاههای برقابی را نداریم، افزود: علاوه بر این، بخشی از تعمیرات نیروگاهی مربوط به سال گذشته به علت محدودیت‌های سوخت زمستان به امسال موکول شد و با توجه به اینکه بیش از ۳۰ درصد از نیروگاههای کشور عمر بالایی دارند، این تعمیرات حتماً لازم است انجام شود.

وی اضافه کرد: از آنجایی که نیروگاه اتمی بوشهر باید در دوره اوج بار در مدار باشد، برنامه تغییر سوخت آن در حال انجام است و از این رو تولید آن را در حال حاضر در مدار نداریم.

به گفته سخنگوی صنعت برق، این دلایل منجر شد که ظرفیت تولید پاسخگوی نیاز مصرف نباشد چرا که رشد مصرف برق کشور در همین روزهای ابتدایی سال عدد ۶ درصد را نشان می‌دهد که بسیار زیاد است.

رجبی مشهدی در عین حال از همه هموطنان درخواست کرد تا مصرف برق خود را مدیریت کرده و سامانه‌های سرمایشی را به ویژه در مناطق گرمسیر که گرما زودتر فرا می‌رسد، بر روی دمای ۲۵ درجه قرار دهند. همچنین صنایع بزرگ نیروگاه خود را برای کمک به شبکه در مدار قرار دهند.

وی در پایان ضمن عذرخواهی از مردم، اطمینان داد در روزهای آینده همه همکاران صنعت برق بتوانند این مح[illegible]ها را مدیریت کنند.

طی سال ۱۴۰۳؛ صادر شدن بیش از ۱۰۳ هزار مجوز کسب‌وکار در یزد به صورت الکترونیک

زهرا افضلیان– خبرنگار جهان اقتصاد

مدیرکل امور اقتصادی و دارایی استان یزد از صدور بیش از ۱۰۳ هزار مجوز کسب و کار در سال ۱۴۰۳ از طریق درگاه ملی مجوزها خبر داد.

محمد دهقان منشادی با اشاره به راه‌اندازی درگاه ملی مجوزهای کسب‌وکار اظهار داشت: سال گذشته، بیش از ۱۲۱ هزار شهروند یزدی به‌صورت الکترونیکی و از طریق این درگاه، درخواست دریافت مجوز کسب‌وکار ثبت کردند که از این تعداد، بیش از ۱۰۳ هزار مجوز صادر شده است.

وی افزود: بخشی از درخواست‌ها به دلایل مختلف رد شده یا متقاضیان از ادامه فرایند انصراف داده‌اند و شماری از آن‌ها نیز همچنان در مرحله بررسی و صدور مجوز قرار دارند.

مدیرکل امور اقتصادی و دارایی یزد با اشاره به اینکه شهرستان‌های یزد، میبد و ابرکوه به ترتیب بیشترین سهم را از نظر تعداد درخواست‌ها داشته‌اند، گفت: در میان حوزه‌های مختلف، اصناف با ثبت بیش از ۵۹ هزار درخواست در صدر قرار دارند. پس از آن، بخش راهداری و حمل‌ونقل جاده‌ای با بیش از ۲۵ هزار درخواست و حوزه جهاد کشاورزی با بیش از ۱۲ هزار درخواست در رتبه‌های بعدی قرار گرفته‌اند.

دهقان منشادی در ادامه از ایجاد بانک اطلاعات کسب‌وکار استان خبر داد و تأکید کرد: در حال حاضر، تمامی مجوزها به‌صورت برخط و از طریق درگاه ملی در کوتاه‌ترین زمان ممکن صادر می‌شود.

معاون استاندار فارس: خواسته‌های مردم نباید در کشوی میز مدیران بایگانی شود

قاسم توانایی/ خبرنگار جهان اقتصاد

معاون سیاسی، امنیتی و اجتماعی استانداری فارس گفت: خواسته‌های مردم نباید در کشوی میزها و در جیب‌های مدیران بایگانی شود، زیرا همین عوامل سبب نارضایتی مردم می‌شود.

حجت‌الله رضایی ، در آیین تودیع و معارفه فرماندار شهرستان قیر و کارزین، اظهار کرد: انقلاب اسلامی توسط مردم پیروز شد و با جانفشانی آن‌ها به قدرت رسیده است لذا باید بررسی کنیم در مدیریت‌ها چقدر برای این مردم ارزش قائل شده‌ایم.

وی با اشاره به شرایط پیش از انقلاب اسلامی افزود: حاکمیت منهای مردم، حکمرانی مطلوب تلقی نمی‌شود، اگر تلقی می‌شد، نه مردم قیام می‌کردند و نه امام خمینی (ره) رهبری را قبول می‌کرد و نه رهبر معظم انقلاب تداوم رهبری را می‌پذیرفت.

معاون سیاسی، امنیتی و اجتماعی استاندار فارس با بیان این‌که مدیران باید اهتمام ویژه به مردم داشته باشند، گفت: با اختلاف نمی‌توان حکومت‌داری کرد و به قول رئیس جمهوری با دعوا نمی‌توان حکمرانی کرد. حتی یک بخشدار و یا دهیار در دورترین نقاط کشور هم تاثیرگذار هستند و نباید موقعیت خود را دست کم بگیرند.

رضایی ادامه داد: مسئولان عالی رتبه سیاست‌گذاری کرده و برنامه توسعه‌ای و اسناد بالادستی تدوین می‌کنند تا اجرای دقیق قانون توسط دهیار، بخشدار و فرمانداران حتی در دورافتاده‌ترین روستاها و شهرهای کشور به درستی انجام گیرد. مردم همین‌ها را جمع می‌زنند و کارآمدی، ناکارآمدی و اقدامات دهیاران و بخشداران را ارزیابی و حاکمیت را مطلوب و یا نامطلوب اعلام می‌کنند.

وی در ادامه سخنان خود به فرماندار جدید قیر و کارزین توصیه کرد که تقابل‌ها باید کنار گذاشته شود و خدمت به مردم اولویت اصلی باشد.

جهان اقتصاد

نخستین روزنامه اقتصادی ایران تأسیس: ۱۳۷۰

WWW.JAHANEGHTESAD.COM

صاحب امتیاز و مدیر مسئول:
زنده یاد خلیل محمودی
(درحال تغییر صاحب امتیاز)
زیرنظر شورای سردبیری
•قائم‌مقام: مهرناز خوشبخت

سریالگذاری سال ۱۴۰۳ برای تولید

•گروه نفت انرژی : گلناز پرتوی مهر
•گروه اقتصاد : راضیه احمد وند
•گروه صنعت و معدن : مهرناز خوشبخت
•گروه زیربنایی : رضا پور حسین
•گروه بازار و سرمایه : زهرا عسگری
• مدیر امور فنی : وحید قهرمان
• مدیرامور شهرستان ها: آمنه قدیم پرست
• آدرس: خیابان انقلاب نرسیده به میدان فردوسی بعداز پل کالج نبش کوچه براتی پلاک ۱۶ طبقه ۳ واحد ٦
تلفن : ۳۰٦۹ ٦٦۷۱ -٦٦۷۲٦۷۹۰ ۰۲۱
تلفن سازمان آگهی ها :
۰۲۱ ٦٦۷۲٦۷۹۰-۰۹۰۱۳۹۱۵٦۳٤

•کد پستی: ۱۱۳۱۸۵۶۶۳۴
• روابط عمومی:
۰۲۱ ٦٦۷۲٦۷۹۰ -۰۹۱۲۰۲۹۳۳۵۸
• چاپخانه: چاپ شاخه سبز
• پخش سراسری: احمد جراری
• امور مشترکین دفتر مرکزی:
ساختمان مرکزی روزنامه
• تلفن: ٦٦۷۲٦۷۹۰-۰۲۱
• جهان اقتصاد عضو تشکل‌های صنفی «انجمن صنفی مدیران روزنامه‌های غیر دولتی»، «انجمن مدیران نشریات ایران» و «تعاونی مطبوعات کشور» است.
• ایمیل: ۱۳۷۱jahan@gmail.com

•سه شنبه •۱۹ فروردین ماه ۱۴۰۴ • سال سی‌ودوم • شماره ۸۶۷۰
• Tuesday • 2025 8 April

خبر

اهدای جایزه «هنرگردان» در اختتامیه هفته هنر انقلاب اسلامی

نخستین دوره اهدای جایزه «هنرگردان» در مراسم اختتامیه هفته هنر انقلاب اسلامی برگزار می‌شود.

به گزارش خبرگزاری مهر، نخستین دوره اهدای جایزه «هنرگردان» به ابتکار مرکز هنری رسانه‌ای سلوک، همزمان با آیین اختتامیه هفته هنر انقلاب اسلامی برگزار می‌شود. این جایزه قرار است به چهره‌ای تعلق گیرد که در طول سال‌های عمر هنری و حرفه‌ای خود، با فعالیت‌های مستمر و الهام‌گرفته از مبانی انقلاب اسلامی، نقشی اثرگذار در شکل‌گیری نهادها، جریان‌ها و گفتمان‌های نوین هنری ایفا کرده است.

در تعریفی که از سوی برگزارکنندگان این جایزه ارائه شده، «هنرگردان» شخصیتی است که در مرز میان «هنرمند» و «مدیر هنری» ایستاده است. وی نه صرفاً به خلق اثر هنری می‌پردازد، و نه تنها در جایگاه مدیر یا ناظر ایستاده، بلکه با نگاهی جامع‌نگر و با اتکا به پشینه فکری خود، آنچه را که در بطن یک جامعه رخ می‌دهد به هنرمند می‌رساند تا نمونه‌سازی کند، جریان‌های هنری را به راه می‌اندازد، نهاد می‌سازد، نسل جدیدی از هنرمندان متعهد را گرد هم می‌آورد و صحنه هنر را از حالت ایستا و فردی، به فضایی زاینده، پویا و جمعی بدل می‌سازد.

در مراسم اختتامیه هفته هنر انقلاب، که هرساله در حوزه هنری انقلاب اسلامی برگزار می‌شود، جایزه «هنرگردان» به چهره‌ای برگزیده از سوی هیئت انتخابی پنج‌نفره اهدا می‌شود.این مراسم در فروردین ۱۴۰۴، هم‌زمان با سالگرد شهادت شهید سید مرتضی آوینی برگزار می‌شود و از جمله رویدادهای شاخص این هفته فرهنگی به‌شمار می‌آید.جایزه «هنرگردان» در سال‌های آینده نیز به شکل مستمر برگزار خواهد شد و قرار است در هر دوره، یکی از چهره‌های جریان‌ساز و الهام‌بخش حوزه هنر متعهد شناسایی و تجلیل شود.

«محفل» جریان فرهنگی موثر در جهان اسلام؛ نگاه به شیعه تغییر کرد

تهیه‌کننده برنامه «محفل» با اشاره به ویژگی‌های این برنامه و دیده‌شدن آن در کشورهای منطقه بیان کرد که «محفل» یک جریان فرهنگی مؤثر در سطح جهان اسلام است.

محمدحسین هاشمی گلپایگانی تهیه‌کننده برنامه «محفل» در گفتگو با خبرنگار مهر درباره تلاشی که برای این فصل از برنامه کشیده شد و ماه مبارک رمضان پربیننده‌ترین برنامه تلویزیون را به خود اختصاص داد بیان کرد: «محفل» درصدد است قرآن را از قالب تشریفاتی خارج کند و به دیالوگی زنده در زندگی مردم تبدیل کند و سعی کردیم این رویکرد را در برنامه نشان دهیم. از طرفی این برنامه با کیفیت بالا در تمامی ابعاد از جمله دکور، تصویر، صدا و نور، استانداردهای تولیدی را رعایت و با چنین ترکیبی تلاش کرد بهترین را برای مخاطبش ارائه کند.

وی با اشاره به تیم پشت صحنه برای تحقیق و مطالعه این برنامه تصریح کرد: همه سوژه‌ها با سناریوی دقیق، کارگردانی حرفه‌ای و بررسی انتخاب شدند تا بازخورد مناسب در سطح بین‌المللی ایجاد شود.

این تهیه کننده با اشاره به مقاومت مردم بی پناه غزه و لبنان تصریح کرد: امسال با محوریت مفهوم «مقاومت» در قرآن، این موضوع را در طراحی دکور، سوژه‌های بحث و انتخاب مهمانان پررنگ‌تر کردیم. به عنوان مثال، از المان قدس استفاده شد و مهمانانی مرتبط با حوزه مقاومت، فلسطین، لبنان و دیگر کشورها دعوت شدند.

وی این رویکرد را در مهمانان خارجی هم تاثیرگذار دانست و اضافه کرد: دعوت از چهره‌های مرتبط با مقاومت در سطح جهانی با دشواری‌هایی همراه بوده است، اما تلاش کردیم با وجود محدودیت‌ها، مهمانانی از اندونزی و دیگر کشورها را به برنامه بیاوریم. ایران امروز به عنوان کشوری که مورد توجه ویژه است، نیازمند تمرکز بیشتر در این حوزه است.

تهیه کننده «محفل» تصریح کرد: قدس به عنوان مهم‌ترین مسئله جهان اسلام، همواره در کانون توجه برنامه قرار دارد. ما معتقدیم پرداخت به این موضوع، پاشنه آشیل تحقق آرمان‌های قرآنی و انقلابی است.

هاشمی در ادامه با تأکید بر جایگاه محوری قدس در جهان اسلام افزود: قدس

امروز صحنه نبرد کفر و شرک، جبهه‌ای است که در یک سو آزادیخواهی، اسلام، مقاومت و انسانیت قرار دارد و در سوی دیگر شیطان، ظلم، سازش و نفاق ایستاده است. این خط مرزی، همان خط مقدس قدس است. این نبرد تنها در میدان رزم نیست، بلکه در عرصه فرهنگ نیز جریان دارد. همان‌گونه که رزمندگان در میدان نبرد می‌جنگند، ما نیز با برنامه «محفل» در این جبهه فرهنگی حضور داریم و اثرات آن را به وضوح دیده‌ایم.

هاشمی درباره بخش داوری و کارشناسی برنامه یاداور شد: در بخش داوری، رویه جدیدی را در پیش گرفتیم. علاوه بر داوران ثابت، از مهمانان ویژه بین‌المللی از کشورهایی مانند مصر، انگلیس و افغانستان دعوت شد تا میز داوران ترکیبی متنوع‌تری داشته باشد. این افراد با توجه به تسلط بر مفاهیم دینی و ویژگی‌های شخصیتی (جوان یا میانسال) انتخاب می‌شوند تا میزی کامل و پویا شکل گیرد

وی به همکاری نهادها در شکل گیری این برنامه اشاره و بیان کرد: با حمایت نهادهایی مانند سازمان تبلیغات اسلامی، شهرداری تهران، سازمان اوقاف، کمیته امداد بیش از ۳۰۰۰ سوژه بررسی شده است. دبیرخانه «محفل» امسال با رویکردی سالیانه و افزودن بخش‌های جدیدی مانند پادکست‌های خلاصه مباحث، تلاوت‌های ویژه شبانه و پرداخت به داستان انبیا، برنامه را غنی‌تر کرده است.

هاشمی افزود: ۱۵ داستان از انبیا را با تولید انیمیشن، پادکست و مستندهای میدانی بررسی کردیم. به عنوان مثال، برای داستان کشتی حضرت نوح یا یأجوج و مأجوج، مستندهایی در محل‌های مرتبط فیلمبرداری شده است. این بخش‌ها با هدف فراتر رفتن از نگاه سطحی به داستان‌های قرآنی و تبدیل آن‌ها به محتوایی کاربردی برای زندگی روزمره طراحی شده‌اند.

وی به برگزاری «محفل» در سوریه اشاره کرد و گفت: «پس از برگزاری این برنامه، نیروهای حزب‌الله به ما پیام دادند که این مراسم نخستین و آخرین برنامه فرهنگی پس از درگیری‌ها در حرم حضرت زینب (س) بوده است. این برنامه به بزرگترین محفل شیعی در تاریخ تبدیل شد. حتی خانواده‌های آوارگان وابسته به حزب‌الله در حرم حضرت زینب (س) حضور یافتند و این رویداد به تقویت روحیه آن‌ها انجامید.

هاشمی به تأثیر برنامه در منطقه پرداخت و توضیح داد: در نقاط مختلف منطقه مخاطبان «محفل» را تماشا کرده‌اند. پیش از این، برخی در کشورهای منطقه ادعا می‌کردند که شیعیان با قرآن بیگانه‌اند، اما پس از پخش برنامه، دیدند که جوانان چگونه قرآن تلاوت می‌کنند و فضای برنامه این فضا را به آنها معرفی کرد.

وی با اشاره به گسترش برنامه‌های قرآنی در کشورهایی مانند عراق گفت: امروز «محفل» به رتبه نخست در میان برنامه‌های مشابه در این کشورها رسیده است. این جایگاه بر اساس آمار بینندگان و میزان تأثیرگذاری آن در کشورهای منطقه به دست آمده است. این دستاوردها نشان می‌دهد که «محفل» نه‌تنها یک برنامه تلویزیونی، بلکه یک جریان فرهنگی مؤثر در سطح جهان اسلام است.

«محفل» محصولی از مرکز هنری رسانه‌ای نهضت است که سومین فصل آن ماه رمضان ۱۴۰۳– ۱۴۰۴ روی آنتن شبکه سه سیما رفت.

کارتون روز

اینفوگرافی

طراح: آفاق ازکات

نوبت اول

آگهی مزایده فروش یک دستگاه تراکتور (دارای بیل جلو) شهرداری ونایی

شهرداری ونایی درنظر دارد مزایده فروش یک دستگاه تراکتور (دارای بیل جلو) خود را از طریق مزایده عمومی و درون سامانه ستاد به شماره سیستمی ۱۰۰۴۱۰۳۴۵۶۰۰۰۰۰۲به متقاضیان حقیقی و حقوقی با شرایط مندرج در سامانه ستاد واگذار نماید .

متقاضیان می توانند جهت کسب اطلاعات بیشتر و دریافت اسناد مزایده به سایت www.setadiran.ir و یا آدرس لرستان ونایی ابتدای خیابان آیت اله بروجردی (شهرداری ونایی)مراجعه نمایند

مهدی روزبهانی – شهردار ونایی

نوبت اول

آگهی مزایده فروش ضایعات فلزی شهرداری ونایی

شهرداری ونایی درنظر دارد مزایده فروش ضایعات فلزی خود را از طریق مزایده عمومی و درون سامانه ستاد به شماره سیستمی ۱۰۰۴۱۰۳۴۵۶۰۰۰۰۰۱ به متقاضیان حقیقی و حقوقی با شرایط مندرج در سامانه ستاد واگذار نماید .

متقاضیان می توانند جهت کسب اطلاعات بیشتر و دریافت اسناد مزایده به سایت www.setadiran.ir و یا آدرس لرستان ونایی ابتدای خیابان آیت اله بروجردی (شهرداری ونایی)مراجعه نمایند

مهدی روزبهانی – شهردار ونایی

سازمان بهزیستی کشور
State Welfare Organization of Iran

فراخوان مناقصه عمومی یک مرحله ای

" خرید خدمات ایاب و ذهاب با خودرو سواری (نقلیه) " ستاد مرکزی سازمان بهزیستی کشور

سازمان بهزیستی کشور درنظر دارد موضوع " خرید خدمات ایاب و ذهاب با خودرو سواری (نقلیه) " ستاد مرکزی سازمان بهزیستی کشور را از طریق مناقصه عمومی یک مرحله ای به انجام رساند . با عنایت به بارگذاری اطلاعات مورد نیاز و مدارک و مستندات مربوطه در سامانه تدارکات الکترونیک دولت ، متقاضیان می توانند جهت دریافت اسناد مناقصه به سامانه تدارکات الکترونیکی دولت (ستاد)به آدرس اینترنتی www.setadiran.ir مراجعه و پس از تکمیل مدارک لازم ، جهت شرکت در مناقصه نسبت به بارگذاری فایل های آن در سامانه مذکور اقدام نمایند .

همچنین متقاضیان می توانند جهت کسب اطلاعات مورد نیاز با شماره تلفن ۹-۶۶۷۰۲۰۰۱ داخلی ۲۲۳۱ تماس حاصل نمایند.

نام و نشانی مناقصه گزار : به آدرس تهران - ضلع شمالی پارک شهر- خیابان شهید فیاض بخش -سازمان بهزیستی کشور.

نوع خدمات : " خرید خدمات ایاب و ذهاب با خودرو سواری (نقلیه) " ستاد مرکزی سازمان بهزیستی کشور

محل برگزاری مناقصه : تهران - ضلع شمالی پارک شهر- خیابان شهید فیاض بخش- سازمان بهزیستی کشور-طبقه چهارم -دفتر معاونت توسعه مدیریت و منابع.

زمان برگزاری مناقصه: ازطریق سامانه تدارکات الکترونیکی دولت به اطلاع متقاضیان خواهد رسید.

*اطلاعات تماس دستگاه مناقصه گزار(سازمان بهزیستی کشور) جهت کسب اطلاعات بیشتر :۶۶۷۶۰۸۲۷ .

*اطلاعات تماس سامانه ستاد جهت انجام مراحل عضویت در سامانه : مرکز تماس ۴۱۹۳۴-۰۲۱

*دفتر ثبت نام :۸۸۹۶۹۷۳۷ و ۸۵۱۹۳۷۶۸.

شناسه آگهی: ۱۹۰۳۶۲۷

م الف /۴۴

شرکت فولاد آلیاژی ایران

به نام حضرت دوست که هرچه داریم از اوست

ثبت رکورد

تولید روزانه نورد سبک به

وزن ۱۱۷۶ تن

نهم فروردین ماه ۱۴۰۴

(رکورد قبلی ۱۱۶۷ تن در هفتم مهرماه ۱۴۰۳)

همکاران عزیز، خدا قوت

روابط عمومی