جهان اقتصاد

نخستین روزنامه اقتصادی ایران

سه شنبه ۲۶ فروردین ماه ۱۴۰۴ | ۱۶ شوال ۱۴۴۶ | ۱۵ آوریل ۲۰۲۵ | سال سی‌ودوم شماره ۸۶۷۶ | تعداد صفحه: ۸ | قیمت: ۱۰۰۰۰ تومان

عارف:
جهاد دانشگاهی نیاز به خانه‌تکانی دارد

صفحه ۲

«جهان اقتصاد» گزارش می دهد

نبرد تابستانی با غول بی‌تابِ برق!

با فرارسیدن تابستان، گرما تنها مهمان ناخوانده‌ی خانه‌ها نیست؛ بلکه افزایش بی‌رویه‌ی مصرف برق هم‌زمان با افزایش دما، تبدیل به یکی از چالش‌های جدی کشور می‌شود. کولرهای پرمصرف، دستگاه‌های سرمایشی غیر استاندارد، روشنایی زیاد در ساعات روز، و استفاده نادرست از وسایل برقی، همگی دست‌به‌دست هم می‌دهند تا شبکه‌ی برق را در روزهای گرم به آستانه‌ی فروپاشی بکشانند.

به گزارش خبرنگار «جهان اقتصاد»، بر خلاف تصور عمومی، تولید برق در کشور متوقف نمی‌شود، اما ظرفیت تولید نیروگاه‌ها محدود است و متأسفانه روند مصرف از تولید پیشی می‌گیرد.

ادامه صفحه ۶

زنجیره تأمین خودرو تحت فشار سیاست جهانی

ادامه صفحه ۳

نگاه مبهم مسکن به بازارهای موازی

جهان اقتصاد: در حالی که همواره خانه و مسکن به عنوان امن ترین بازار سرمایه گذاری شناخته می شوند اما این روزها این عرصه نیز وضعیت خاصی را تجربه می کند. این وضعیت خاص ریشه در اثرپذیری مسکن از بازارهای موازی دارد. مسکن در سالی که گذشت به اندازه دلار رشدی ۱۰۰ درصدی را تجربه نکرد اما به افزایش قیمت روی خوش نشان داد و برای مثال در تهران خود را به بالای مرز ۱۰۰ میلیون تومان در هر متر مربع رساند تا دست نیافتنی تر شود.

به نظر می رسد این رشد محتاطانه و آرام تر نسبت به بازارهای موازی ریشه در رکود و عدم تقاضا دارد. نشان به آن نشان که بازار اجاره و رهن رشدی چشم‌گیر داشت و مردم را برای اجاره خانه های معمولی به سمت حاشیه شهر و مناطق پایین سوق داد.

به طور کلی، به دلیل عدم انتشار آمار رسمی از معاملات ثبت‌شده، اعلام نظر دقیق درباره میانگین قیمت ممکن نیست. متأسفانه برخی کارشناسان صرفاً با تکیه بر قیمت‌های درج‌شده در آگهی‌ها اقدام به تحلیل بازار می‌کنند، در حالی که این آگهی‌ها صرفاً بیانگر خواسته و تمایل فروشنده هستند.

ادامه صفحه ۴

در گفت‌وگوی «جهان اقتصاد» با نایب رئیس کمیسیون اقتصادی مجلس مطرح شد

ریل‌گذاری برای سرمایه‌گذاری هدفمند

ادامه صفحه ۲

ویترین

طرح هوشمندسازی یارانه آرد و نان؛ اصلاح مصرف یا افزایش تخلفات؟

ادامه صفحه ۲

ایران برای تامین نیاز هرگز وارد کننده گاز نخواهد شد

ادامه صفحه ۶

عدم تغییر ساعت رسمی به سود کسب و کارهای کوچک است؟

ادامه صفحه ۴

سرمقاله

بمب تجاری ترامپ

صلاح الدین خدیو
تحلیلگر اقتصاد بین الملل

صفحه ۲

یادداشت

توسعه پایدار و بوم گردی ها

فاطمه رهبر-کارشناس مسائل گردشگری

صفحه ۳

یادداشت

اژدهای پنهان در سیم ها

گلناز پرتوی مهر
روزنامه نگار

صفحه ۴

آگهی مناقصه عمومی (نوبت اول و دوم) شماره های ۱۲، ۱۳، ۱۴، ۱۵، ۱۶ و ۱۷ سال ۱۴۰۴

نوبت اول

شرکت آب و فاضلاب استان آذربایجان شرقی

شرکت آب و فاضلاب استان آذربایجان شرقی درنظر دارد عملیات مربوط به موضوعات مندرج در جدول زیر را:

ردیف	شماره فراخوان	موضوع مناقصه و شماره مندرج در سامانه تدارکات الکترونیکی دولت	مبلغ سپرده تضمین شرکت در مناقصه(ریال)	مدت اجرای کار(ماه)	مبلغ برآورد اولیه(ریال)
۱	۱۲	اجرای عملیات توسعه، بازسازی، بهره برداری و نگهداری از کلیه تاسیسات آبرسانی در سطح روستاهای تحت پوشش شهرستان های منطقه یک استان (مناطق ۴، ۵، ۶ تبریز، باسمنج ، خسروشاه و اسکو) به شماره ۲۰۰۴۰۰۱۴۰۳۰۰۰۰۰۳ مورخ ۱۴۰۴/۱/۲۳	۴،۰۱۵،۸۹۳،۵۰۰	۱۲	۸۰،۳۱۷،۸۷۰،۰۰۰
۲	۱۳	اجرای عملیات توسعه، بازسازی، بهره برداری و نگهداری از کلیه تاسیسات آبرسانی در سطح روستاهای تحت پوشش شهرستان های منطقه دو استان (آذرشهر، بناب، عجب شیر و ملکان) به شماره ۲۰۰۴۰۰۱۴۰۳۰۰۰۰۰۴ مورخ ۱۴۰۴/۱/۲۳	۵،۱۶۷،۵۲۹،۰۱۵	۱۲	۱۰۳،۳۵۰،۵۸۰،۳۰۰
۳	۱۴	برونسپاری عملیات توسعه، بازسازی، بهره برداری و نگهداری از کلیه تاسیسات آبرسانی در سطح روستاهای تحت پوشش شهرستان های منطقه سه استان (جلفا، شبستر و مرند) به شماره ۲۰۰۴۰۰۱۴۰۳۰۰۰۰۰۵ مورخ ۱۴۰۴/۱/۲۳	۴،۵۲۹،۶۴۶،۱۲۵	۱۲	۹۰،۵۹۲،۹۲۲،۵۰۰
۴	۱۵	برونسپاری عملیات توسعه، بازسازی، بهره برداری و نگهداری از کلیه تاسیسات آبرسانی در سطح روستاهای تحت پوشش شهرستان های منطقه چهار استان (اهر، ورزقان و هریس) به شماره ۲۰۰۴۰۰۱۴۰۳۰۰۰۰۰۶ مورخ ۱۴۰۴/۱/۲۳	۵،۸۷۰،۰۳۰،۸۲۵	۱۲	۱۱۷،۴۰۰،۶۱۶،۵۰۰
۵	۱۶	برونسپاری عملیات توسعه، بازسازی، بهره برداری و نگهداری از کلیه تاسیسات آبرسانی در سطح روستاهای تحت پوشش شهرستان های منطقه پنج استان (بستان آباد، چاراویماق، سراب، میانه و هشترود) به شماره ۲۰۰۴۰۰۱۴۰۳۰۰۰۰۰۷ مورخ ۱۴۰۴/۱/۲۳	۱۰،۹۱۰،۸۶۱،۹۰۰	۱۲	۲۱۸،۲۱۷،۲۳۸،۰۰۰
۶	۱۷	برونسپاری عملیات توسعه، بازسازی، بهره برداری و نگهداری از کلیه تاسیسات آبرسانی در سطح روستاهای تحت پوشش شهرستان های منطقه شش استان (خداآفرین، کلیبر و هوراند) به شماره ۲۰۰۴۰۰۱۴۰۳۰۰۰۰۰۸ مورخ ۱۴۰۴/۱/۲۳	۵،۶۱۷،۰۲۳،۹۰۰	۱۲	۱۱۲،۳۴۰،۴۷۸،۰۰۰

از محل اعتبارات عمرانی و از طریق مناقصه (عمومی) در سامانه تدارکات الکترونیکی دولت به پیمانکار دارای واجد شرایط و دارای رتبه آب متناسب با ظرفیت کاری و رشته کاری واگذار نماید. کلیه مراحل مناقصه از طریق سامانه تدارکات الکترونیکی دولت (ستاد) به آدرس www.setadiran.ir انجام خواهد شد بدیهی است هزینه آگهی از برنده مناقصه اخذ خواهد شد.

الف) به پیشنهادهای فاقد امضاء ، مشروط ، مخدوش ، مطلقاً ترتیب اثر داده نخواهد شد.

ب) سایر اطلاعات و جزئیات مربوطه در اسناد مناقصه مندرج است.

ج) پیشنهاد دهنده مکلف است معادل مبلغ سپرده ، تضمین های معتبر تسلیم یا مبلغ مذکور را به حساب بانکی شرکت واریز و حسب مفاد اسناد مناقصه ضمانت نامه یا رسید واریز وجه را بصورت اصل در وقت مقرر در اسناد به کارفرما تسلیم نماید به پیشنهادهای فاقد سپرده ، سپرده های مخدوش، سپرده های کمتر از میزان مقرر چک و نظایر آن ترتیب اثر داده نخواهد شد.

مهلت فروش اسناد از تاریخ درج آگهی لغایت ۱۹ مورخه ۱۴۰۴/۲/۱

آخرین مهلت تسلیم پیشنهادات در سامانه ستاد ایران ساعت ۸ صبح مورخه ۱۴۰۴/۲/۱۴

زمان و تاریخ بازگشایی پیشنهادات در سامانه ستاد ایران ساعت ۱۰ صبح مورخه ۱۴۰۴/۲/۱۴

سایت www.abfaazarbaijan.ir

شناسه آگهی: ۱۹۰۹۷۴۸

شرکت آب و فاضلاب استان آذربایجان شرقی

آگهی مناقصه عمومی یک مرحله ای شماره ۱ شرکت آب و فاضلاب استان ایلام

نوبت دوم

شرکت آب و فاضلاب استان ایلام

شرکت آب و فاضلاب استان ایلام در نظر دارد انجام پروه های با مشخصات ذیل را از طریق مناقصه عمومی به پیمانکاران دارای گواهی صلاحیت صادره از سازمان مدیریت برنامه ریزی در رشته مورد نیاز بشرح جدول زیل و همچنین دارنده گواهینامه صلاحیت ایمنی صادره از اداره تعاون ، کار و رفاه اجتماعی واگذار نماید.لذا از پیمانکاران واجد شرایط دعوت بعمل می آید جهت دریافت اسناد و شرکت در مناقصه و ارائه پیشنهاد قیمت به سامانه تدارکات الکترونیکی دولت (ستاد) به آدرس setadiran.ir مراجعه نمایند. جهت کسب اطلاعات بیشتر با شماره تلفن ۷-۰۸۴۳۲۲۳۰۱۲۰ داخلی ۳۱۳ گروه قراردادها تماس حاصل فرمایید. در ضمن مبالغ تضمین بر اساس آیین نامه تضمین معاملات دولتی می باشد.

تذکر : پرداخت هزینه آگهی های مناقصه به عهده برنده می باشد.

شماره	عنوان مناقصه – شهرستان محل اجرا	مدت پیمان	رشته کاری	برآورد اولیه (ریال)	مبلغ تضمین (ریال)
۱۴۰۴/۰۱	پروژه خرید ، نصب و راه اندازی ، گارانتی سیستم اتاق مانیتورینگ و پایش تصویری دوربین های مدار بسته آب و فاضلاب	۲ ماه	نیرو پایه ۵-کار در زمینه مانیتورینگ و دوربین های مدار بسته	۳۲/۸۹۵/۰۰۰/۰۰۰	۱/۶۴۴/۷۵۰/۰۰۰

تذکر : ارائه اصل ضمانت نامه (پاکت الف) علاوه بر بارگذاری در سامانه ستاد بصورت فیزیکی به دبیرخانه حراست واقع در میدان دفاع مقدس ، شرکت آب و فاضلاب استان ایلام ، دفتر حراست الزامی می باشد.

مهلت دریافت (دانلود) اسناد از تاریخ : ۱۴۰۴/۰۱/۲۰ لغایت ۱۴۰۴/۰۱/۲۴ ساعت ۱۴ ب .ظ

مهلت ارائه پیشنهاد قیمت از تاریخ : ۱۴۰۴/۰۱/۲۴ لغایت ۱۴۰۴/۰۲/۱۰ ساعت ۱۴ ب.ظ

زمان برگزاری جلسه بازگشایی پاکات مناقصه : تاریخ ۱۴۰۴/۰۲/۱۳ ساعت ۱۰ ق . ظ

نوبت اول در تاریخ : ۱۴۰۴/۰۱/۲۵

نوبت دوم در تاریخ :۱۴۰۴/۰۱/۲۶

روابط عمومی شرکت آب و فاضلاب استان ایلام

تجدید فراخوان مناقصه عمومی دو مرحله ای – نوبت دوم

موسسه مهندسی رهاب

قرارگاه سازندگی خاتم الانبیاء (ص)

موسسه مهندسی رهاب در نظر دارد انجام عملیات اجرایی در پروژه خط ۲ قطار شهری شیراز به شرح جدول ذیل را به پیمانکاران واجد صلاحیت واگذار نماید لذا از متقاضیان که سابقه اجرای کارهای مورد نظر کارفرما را داشته باشند دعوت به همکاری به عمل می آید.

جهت دریافت اسناد مناقصه به آدرس: شیراز- شهرک بهارستان (میانرود) – میدان قهرمانان – بلوار شهیدان ابوطالبی (گلبهار سابق)– بعد از جایگاه CNG پروژه خط ۲ قطار شهری شیراز، مراجعه نمایند.

تلفن: ۳۸۴۶۳۱۱۵-۰۷۱ داخلی ۲۴۵

ردیف	موضوع	مدت اجرای کار	مبلغ تضمن شرکت در مناقصه (ریال)
۱	اجرای عملیات روسازی مسیر ریلی تونل در پروژه خط ۲ قطار شهری شیراز	۲ ماه شمسی	۶,۵۰۰,۰۰۰,۰۰۰

*مدارک لازم برای دریافت اسناد مناقصه: گواهی صلاحیت پیمانکاری، اساسنامه، رزومه و آگهی آخرین تغییرات شرکت

مهلت دریافت اسناد مناقصه: از تاریخ ۱۴۰۴/۰۱/۲۳ الی۱۴۰۴/۰۱/۳۰ می باشد.

مهلت تحویل اسناد مناقصه: از تاریخ ۱۴۰۴/۰۱/۲۳ الی۱۴۰۴/۰۱/۳۰ می باشد.

هزینه چاپ آگهی های روزنامه بر عهده برنده مناقصه می باشد .

پروژه خط ۲ قطار شهری شیراز موسسه مهندسی رهاب

جهان اقتصاد

WWW.JAHANEGHTESAD.COM

۲ اخبار

سه شنبه ۲۶ فروردین ماه ۱۴۰۴ • سال سی‌ودوم • شماره ۸۶۷۶

Tuesday • 2025 15 April

سرمقاله

بمب تجاری ترامپ

صلاح الدین خدیو–تحلیلگر اقتصاد بین الملل

دونالد ترامپ جهان را به تعرفه بست. آنچه که او امروز انجام داد، اعلام نوعی جنگ تجاری جهانی از طریق انداختن یک بمب اتمی نمادین روی اقتصاد جهان بود

فهم ادراک ترامپ در این زمینه دشوار نیست. وی به خواست رای دهندگانی عمل کرده که از اضطراب اقتصادی و ترس های جمعیت شناختی هراسانند

دستکم دو دهه است که اقتصاد آمریکا و کشورهای لیبرال دمکراسی اروپا از قسمی رکود و ایستایی رنج می برد

در فاصله ی سال های ۱۹۳۵ تا ۱۹۶۰ سطح زندگی خانواده های متوسط آمریکایی دو برابر شد.

در میانه ی سال های ۱۹۶۰ تا ۱۹۸۵ دوباره این میانگین دو برابر گردید. اما از آن زمان و طی ۴۰ سال گذشته، سطح زندگی متوسط آمریکایی ها تغییر چندانی نکرده است

سکون و ایستایی مزبور زمانی رشک برانگیز می شود که مردمان اروپایی و آمریکایی آن را با رشد خیره کننده ی اقتصادهای آسیایی نظیر چین و هند و کره مقایسه کنند

صد البته آنها از فقر مطلق آغازیدند و دورنمایی مشابه وضعیت امروز اقتصادهای غربی برای آنها نیز در آینده دور از انتظار نیست

توده ی مردم اما آن را اینگونه نمی بینند. مردم از جهانی شدن، اتوماسیون و اقتصاد دیجیتال شاکیند که بسیاری از مشاغل را محو کرده است

برخی از فرصت های اقتصادی هم قربانی مزیت های برون سپاری و انتقال به اقتصادهای تازه نفس برخوردار از نیروی کار ارزان و جوان شده است

پیش بینی پاسخی پوپولیستی به این دشواره، دشوار نیست: تجارت جهانی به فقیر شدن ما و ثروتمند شدن آنها انجامیده است

جهانی شدن هم در کلیت خود مفهوم ملت را زائل و سیل مهاجران را به سوی کشورهای متروپل راه انداخته، در عین اینکه باعث شده اختیار بسیاری از تصمیم گیری های اساسی سیاسی و اقتصادی به نهادهای بین المللی سپرده شود

ترامپ قول داده ناجی این بخش از جامعه شود و عظمت آمریکا را بازگرداند

اما آیا می توان به عقب بازگشت و فرضا عمده ی فعالیت های اقتصادی را درون مرزهای ملی محصور ساخت و تن به رکود و پسرفت اقتصادی هم نداد؟ جواب قطعا نه است! آیا می توان مانع زوال بیشتر نظم بین المللی فعلی شد و فرضا از ظهور قدرت های تازه جلوگیری نمود؟

باز پاسخ خیر است!

ترامپ بهتر از هر کس می داند که نمی شود. وی برای اخلال در روندهای تا حدی ناگزیر کنونی رویکردی خاص انتخاب کرده است

یک روزنامه نگار غربی وی را در نقش نامتعارف یک سارق ژئوپولتیکی تصویر کرده است

دزدی یک مبادله ی اقتصادی حاصل جمع صفر است. ترامپ گویی نظام جهانی و اقتصاد آن را قفسه ها و اجناس یک فروشگاه می بیند

کانادا را بر می دارد ولی پول نمی دهد. غزه و گرینلند و کانال پاناما و معادن کمیاب اوکراین را می خواهد، اما حاضر به پرداختن بهای آنها نیست

همانگونه که گفته شد این رویکرد متناقض یک انزواگرا– امپریالیست در سده ی بیست و یکم است. ترامپ مایل است که از مزایای سیاست امپریالیستی بدون کشیدن مخارج لشکر و قشون بهره مند گردد از جنگ های بی پایان بیزار است، اما می خواهد با سیاست قدرت، از مزایای جنگ و فتح کشورها برخوردار شود

مردی لاقید را تصور نمایید که خواهان استفاده از تمامی مواهب زندگی مشترک است، اما نمی خواهد کوچک ترین مسئولیتی بپذیرد

می توان گفت که در ۸۰ سال گذشته آمریکا در مقام قدرت برتر، قسمی قرارداد اجتماعی با جهان داشت که ستون نظم جهانی امروز بود: آقایی هزینه دارد به بیان بهتر در قبال مزایای ابرقدرتی و داشتن قدرت و ثروت بیشتر، از نوعی سخاوت ارباب منشانه بهره می گرفت

این سیاست اکنون جای خود را به ارائه ی صورتحساب حتی به نزدیک ترین متحدان و دوستان داده است

قبلا غیر مستقیم و مودبانه حساب می شد، اکنون مستقیم و بدون تعارف

در گفت‌وگوی «جهان اقتصاد» با نایب رئیس کمیسیون اقتصادی مجلس مطرح شد

ریل‌گذاری برای سرمایه‌گذاری هدفمند

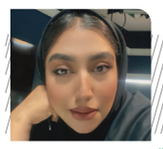

راضیه احمدوند
اقتصاد

ما نباید صرفاً به شعار اکتفا کنیم. شعار سال باید به برنامه تبدیل شود و برنامه نیز باید در قالب قانون و اجرا نمود پیدا کند. امروز، قانون تأمین مالی تولید این ظرفیت را دارد که شعار «سرمایه‌گذاری برای تولید» را از سطح گفتمان، به مرحله اجرا برساند و زمینه‌ساز رشد اقتصادی، افزایش اشتغال، مهار تورم و افزایش بهره‌وری شود.

امروز در عرصه اقتصادی با این واقعیت روبه‌رو هستیم که منابع بودجه‌ای دولت محدود است. بنابراین باید با تکیه بر ظرفیت‌های بازار سرمایه، بانک‌ها، صندوق‌های توسعه‌ای و همچنین سرمایه‌گذاران خارجی، مدل‌های جدید تأمین مالی را پیاده‌سازی کنیم؛ مدل‌هایی که در قانون تأمین مالی تولید به‌درستی دیده شده‌اند و اجرای آن‌ها می‌تواند کشور را از رکود سرمایه‌گذاری نجات دهد.

جعفر قادری، نایب رئیس کمیسیون اقتصادی مجلس شورای اسلامی، در گفتگو با خبرنگار «جهان اقتصاد»، با تأکید بر نقش کلیدی سرمایه‌گذاری در تحقق اهداف اقتصادی کشور، خواستار اجرای کامل و مؤثر قانون تأمین مالی تولید شد؛ قانونی که به گفته وی، ظرفیت آن را دارد تا مسیر تحقق شعار سال ۱۴۰۴ یعنی «سرمایه‌گذاری برای تولید» را هموار سازد.

قادری با اشاره به این نکته که یکی از الزامات تحقق شعار سال، فراهم کردن بسترهای مالی و اجرایی برای ورود سرمایه به بخش واقعی اقتصاد است، گفت: اگر قانون تأمین مالی که از جامع‌ترین و کاربردی‌ترین قوانین حوزه اقتصاد در کشور است به درستی اجرا شود، بسیاری از مشکلات فعلی در تأمین منابع مالی برای تولید و سرمایه‌گذاری برطرف خواهد شد.

وی با تأکید بر اینکه این قانون شامل سازوکارهای متعدد برای فعال‌سازی ظرفیت‌های بخش خصوصی، تسهیل فرآیندهای سرمایه‌گذاری و تضمین بازگشت سرمایه است، اظهار داشت: در سال‌های گذشته، اقدامات مختلفی برای اجرای بخش‌هایی از این قانون صورت گرفته است. از جمله آن می‌توان به راه‌اندازی صندوق‌های پروژه، ایجاد آژانس جذب سرمایه‌گذاری، تدوین سازوکارهایی برای سپرده‌گذاری ارزی، طراحی انتشار اوراق بهادار ارزی و راه‌اندازی صندوق‌های تضمین سرمایه‌گذاری اشاره کرد.

قادری خاطرنشان کرد که قانون تأمین مالی تولید با ۴۶ ماده، یکی از معدود قوانینی است که به شکل مستقیم و روشن به جذب سرمایه داخلی و خارجی در حوزه تولید و پروژه‌های ملی می‌پردازد. او افزود: این قانون، نه‌تنها به تقویت نقش دولت در هدایت منابع کمک می‌کند، بلکه با فراهم کردن ابزارهای نوین مالی، زمینه را برای مشارکت فعالانه بخش غیردولتی در اقتصاد مهیا می‌سازد.

وی گفت: اجرای کامل این قانون، یعنی استفاده حداکثری از ظرفیت‌های قانونی برای تأمین مالی پروژه‌ها، به معنای عملیاتی‌کردن دقیق شعار سال است. وقتی مقام معظم رهبری تأکید دارند که باید سرمایه‌گذاری در خدمت تولید قرار بگیرد، طبیعی است که دولت و سایر نهادهای اقتصادی باید تمام توان خود را برای فعال‌سازی ظرفیت‌های قانونی و مالی به کار بگیرند.

این نماینده مجلس با اشاره به نیاز مبرم کشور به سرمایه‌گذاری در بخش زیرساخت‌ها، به‌ویژه حوزه انرژی، اظهار داشت: ما امروز حدود ۲۰ هزار مگاوات ظرفیت نیروگاه حرارتی داریم که می‌توان با سرمایه‌گذاری مناسب، آن را به نیروگاه‌های سیکل ترکیبی با راندمان بالا تبدیل کرد. همچنین توسعه نیروگاه‌های اتمی می‌تواند بخشی از بار تأمین انرژی کشور در آینده را بر دوش بگیرد و با کاهش هزینه‌ها، به بهره‌وری اقتصادی کمک کند. اما همه این‌ها بدون تأمین مالی هدفمند و مطمئن، امکان‌پذیر نیست.

وی در ادامه تأکید کرد: ما نباید صرفاً به شعار اکتفا کنیم. شعار سال باید به برنامه تبدیل شود و برنامه نیز باید در قالب قانون و اجرا نمود پیدا کند. امروز، قانون تأمین مالی تولید این ظرفیت را دارد که شعار «سرمایه‌گذاری برای تولید» را از سطح گفتمان، به مرحله اجرا برساند و زمینه‌ساز رشد اقتصادی، افزایش اشتغال، مهار تورم و افزایش بهره‌وری شود.

قادری در پایان گفت: اگر همه ارکان کشور اعم از دولت، مجلس، بانک مرکزی، بازار سرمایه و بخش خصوصی به درستی و با انسجام در مسیر اجرای این قانون حرکت کنند، ما می‌توانیم شاهد تحولی جدی در مسیر توسعه اقتصادی کشور باشیم. این تحول، از دل اجرای دقیق قوانین می‌گذرد و اکنون فرصت مناسبی است که با اجرای قانون تأمین مالی تولید، یک الگوی موفق از سرمایه‌گذاری در خدمت تولید در کشور شکل گیرد.

خبر

کاهش انتظارات تورمی

یک کارشناس اقتصادی گفت: پس از آغاز مذاکرات میان ایران و آمریکا، انتظارات تورمی کاهش یافته و پیش‌بینی می‌شود شکاف میان ارز تجاری و بازار آزاد نیز کمتر شود.بهاالدین حسینی هاشمی، در گفت‌وگو با ایسنا، گفت: از زمانی که در سال گذشته ریسک‌های سیاسی افزایش یافت که ناشی از درگیری میان ایران و اسرائیل، شهادت فرماندهان حزب الله، ترور اسمائیل هنیه در تهران و پاسخ ایران به اقدامات اسرائیل، سقوط دولت سوریه و روی کار آمدن ترامپ به عنوان رئیس جمهوری جدید آمریکا بود، نرخ ارز در بازار آزاد شروع به جهش کرد و به میزان چشمگیری افزایش داشت؛ به طوری که نرخ دلار در بازار آزاد از ۶۰ الی ۶۵ هزار تومان در اوایل سال ۱۴۰۳ به نزدیک ۱۰۵ هزار تومان در روزهای ابتدایی سال ۱۴۰۴ رسیدوی ادامه داد: اما در روزهای گذشته با مطرح شدن خبر شروع مذاکرات غیر مستقیم میان ایران و آمریکا در عمان، انتظارات تورمی در بازار ارز به شکل قابل توجهی کاهش یافت که نمود آشکار آن را در کاهش قیمت ارز در بازار آزاد مشاهده کردیم.مدیرعامل اسبق بانک صادرات خاطرنشان کرد: در این شرایط شاهد تعدیل نرخ ارز در بازارها هستیم و در این میان اگر بانک مرکزی، فراید تخصیص ارز را تسهیل کند و شرایطی را فراهم کند که بهتر از گذشته، تخصیص ارز حاصل از صادرات به شکلی مطلوب‌تر و در زمان کمتری صورت بگیرد، بی شک قیمت ارز تجاری و ارز بازار آزاد به یکدیگر نزدیک خواهد شد؛ به عبارت دیگر، شکاف میان ارز تجاری و آزاد کمتر و تعدیل می‌شود.حسینی هاشمی اظهار کرد: بنابراین بانک مرکزی باید زمان تخصیص ارز را کوتاه کند، چراکه کسانی که به بازار فشار وارد می‌کنند و نیازمند ارز هستند، ممکن است به خاطر تعهدات ارزی خود، ارز مورد نیاز را از بازار آزاد تهیه کنند و اگر این امر یعنی فرایند تخصیص، تسهیل شود، شکاف موجود میان ارز تجاری و بازار آزاد به حد تعادل خواهد رسید و نکته قابل توجه در این موضوع آن است که نرخ ارز باراز آزاد به باراز ارز تجاری نزدیک خواهد شد، نه برعکس آن که مسئله قابل توجهی است

رئیس کارگروه آرد و نان اتاق اصناف ایران عنوان کرد

طرح هوشمندسازی یارانه آرد و نان؛ اصلاح مصرف یا افزایش تخلفات؟

رئیس کارگروه آرد و نان اتاق اصناف ایران با اشاره به چالش‌های فعلی در نظام توزیع یارانه نان، از مدل پرداخت مستقیم یارانه به مردم و آزادسازی قیمت نان به‌عنوان راهی برای ایجاد رقابت و بهبود کیفیت یاد کرد و ضمن انتقاد از نحوه اجرای طرح‌های هوشمندسازی در سال‌های اخیر، خواستار بازنگری در سیاست‌های فعلی و بهره‌گیری از تجربیات موفق سال‌های ۸۹ تا ۹۲ شد.

به گزارش ایسنا، طرح هوشمندسازی یارانه آرد و نان که از سال ۱۴۰۱ با هدف بهبود نظام توزیع آرد و کاهش تخلفات آغاز شد، حالا با گذشت بیش از دو سال از اجرا، با نقدهای جدی از سوی فعالان صنفی و کارشناسان حوزه نان مواجه است. این طرح با نصب کارت‌خوان‌های هوشمند در نانوایی‌ها تلاش کرد تا از طریق رهگیری تراکنش‌ها، مصرف آرد یارانه‌ای را کنترل و منابع مالی دولت را هدفمندتر به دست مردم برساند.

اما با وجود برخی گزارش‌ها از صرفه‌جویی در مصرف، بسیاری معتقدند این سیستم نتوانسته مانع تخلفات گسترده شود؛ به‌ویژه در نانوایی‌هایی که نان سنگک دولتی عرضه می‌کنند. رئیس اتحادیه نان سنگک تهران با انتقاد از ادامه تخصیص آرد یارانه‌ای به نانوایان گفته است: با توجه به حجم تخلفات در حوزه فروش نان سنگک دولتی، از دولت درخواست داریم آرد دولتی را حذف کند و یارانه‌ای که به نانوایی‌ها داده می‌شود، مستقیم به مردم پرداخت شود.

او با اشاره به اختلاف زیاد میان نرخ آرد دولتی و آزاد افزود: نرخ آرد دولتی ۱۲۰۰ تومان و نرخ آرد آزاد ۱۵ هزار تومان است و این تفاوت قیمت، باعث شده خروج غیرقانونی آرد دولتی از نانوایی‌ها بسیار زیاد باشد. به گفته وی، حذف آرد یارانه‌ای نه‌تنها به شفاف‌سازی کمک می‌کند، بلکه می‌تواند حداقل ۳۵ درصد مصرف آرد را کاهش دهد.

محمدجواد کرمی – رئیس کارگروه آرد و نان اتاق اصناف ایران – در گفت‌وگو با ایسنا، درباره نحوه پرداخت یارانه نان به مردم و تاثیرات آن اظهار کرد: پیشنهاد مطرح‌شده از سوی اتحادیه نان این است که یارانه نان مستقیماً به مردم پرداخت شود و قیمت نان نیز به نرخ واقعی برسد. منظور این است که شیوه پرداخت یارانه تغییر پیدا کند.

وی ادامه داد: در حال حاضر یارانه نان توسط دولت به شکل دیگری توزیع می‌شود، اما این شیوه توزیع با مشکلاتی همراه است. به همین دلیل، برخی از کارشناسان معتقدند یارانه گندم باید به شکل دیگری پرداخت شود؛ به بیان دیگر، باید مانند سال ۱۳۸۹ عمل کنیم و یارانه آرد و نان را به‌طور مستقیم به مردم واگذار کنیم؛ یعنی مابه‌التفاوت یارانه به حساب مردم واریز شود و قیمت نان نیز واقعی شود.

کرمی تاکید کرد: این مدل باعث ایجاد رقابت در این بخش می‌شود. به‌نظر می‌رسد در چنین شرایطی کنترل کیفیت و قیمت نان بهتر انجام خواهد شد، چراکه زمانی که قیمت گندم واقعی باشد، قطعاً نظارت نیز مؤثرتر خواهد بود.وی افزود: در حال حاضر نزدیک به ۹۰ هزار واحد نانوایی در کشور فعال هستند و با اجرای این مدل، رقابت در میان آن‌ها شکل می‌گیرد و نان با کیفیت‌تری در اختیار مردم قرار خواهد گرفت.

رئیس کارگروه آرد و نان اتاق اصناف ایران با انتقاد از نحوه اجرای طرح نانینو و هوشمندسازی یارانه آرد و نان که از سال ۱۴۰۱ اجرا شد، گفت: دولت در سال ۱۴۰۱ طرح نانینو را ارائه داد اما نتوانست آن را کنترل کند. این طرح اشتباه بود اما متأسفانه این اشتباه را نپذیرفتند. امروز هم، شرایط موجود به این دلیل است که عملاً نظارتی وجود ندارد.

وی افزود: وقتی شما می‌خواهید قیمت نان را واقعی کنید اما این قیمت واقعی را به نانوا نمی‌دهید، همین اتفاقات فعلی تکرار خواهد شد. وقتی قیمت نان به‌صورت دستوری اعلام می‌شود، در حالی که همه می‌دانند این قیمت واقعی نیست و باید بالاتر باشد، طبیعی است که مشکلات و فسادهایی در این مسیر ایجاد شود. ما نمی‌توانیم با زور و بگیر و ببند چیزی را درست کنیم. باید فضا را اصلاح کنیم.

کرمی با بیان اینکه راه اصلاح، واقعی‌سازی قیمت نان و پرداخت مستقیم یارانه به مردم است، توضیح داد: فرض کنید تفاوت قیمت نان یارانه‌ای و نان آزادپز حدود ۵۰۰۰ تومان است. حالا اگر قیمت نان آزاد مثلاً به ۱۷ هزار تومان برسد، دولت می‌تواند روزانه ۱۲ هزار تومان به‌ازای هر نفر به حساب مردم واریز کند. ۵۰۰۰ تومان هم مردم از جیب خود پرداخت می‌کنند. آیا مشکلی برای مردم ایجاد می‌شود؟ خیر.

وی تأکید کرد: در چنین شرایطی می‌توان همه نظارت‌های دستوری را حذف و فضا را رقابتی کرد. وقتی رقابت شکل بگیرد، قیمت نهایی ممکن است حتی کمتر از ۱۷ هزار تومان هم شود. چون در فضای رقابتی، هم قیمت قابل کنترل است، هم کیفیت و هم رضایت مردم افزایش می‌یابد.

وی با اشاره به عملکرد ضعیف طرح نانینو گفت: تا زمانی که تفکرمان این باشد که مثلاً دستگاه نانینو بگذاریم تا فقط بشماریم مردم چند نان با کد ملی یا کارت بانکی خریده‌اند، نتیجه‌ای حاصل نخواهد شد. نهایت این مسیر همین بود که آقای وزیر سابق جهاد کشاورزی می‌گفت ما الان می‌دانیم با یک کارت بانکی چند نان خریداری شده است. خب آخرش چی؟ چه اتفاقی افتاد؟ این اطلاعات هم امروز غلط است و این طرح به نتیجه‌ای نرسیده.

کرمی تصریح کرد: اگر واقعاً بخواهیم این سیستم را اصلاح کنیم، راهکار این است که پول را مستقیماً به حساب مردم واریز کنیم و از آن سو، قیمت نان را واقعی کنیم. در فضای رقابتی می‌توان کیفیت و قیمت را کنترل و رضایت مردم را جلب کرد. در حال حاضر حدود ۲۰۰ همت یارانه پرداخت می‌شود، اما اگر به یک مثلث نگاه کنیم که یک ضلع آن مردم، ضلع دیگر نانوا و ضلع سوم دولت باشد، می‌بینیم که همه طرف‌های این مثلث ناراضی‌اند. بنابراین، با وجود این حجم از یارانه، مشخص نیست دقیقاً دنبال چه هدفی هستیم.رئیس کارگروه آرد و نان اتاق اصناف ایران با اشاره به حجم بالای یارانه پرداختی در کشور گفت: ما هر سال در بودجه کشور بخشی را به یارانه‌ها اختصاص می‌دهیم. به‌طور مشخص، در سال ۱۴۰۰ حدود ۲۰۰ همت یارانه پرداخت شده است، اما در نهایت اتفاق خاصی برای مردم نیفتاده است.

عارف: جهاد دانشگاهی نیاز به خانه‌تکانی دارد

معاون اول رییس جمهور گفت: جهاد دانشگاهی باید یک خانه تکانی جدی برای جذب دانشجو کند، تا احساس کنند اینجا خانه آنها است.

به گزارش خبرگزاری مهر، محمدرضا عارف معاون اول رئیس جمهور صبح امروز (دوشنبه) در مراسم تکریم «حسن مسلمی» و معارفه «علی منتظری» به عنوان رؤسای پیشین و جدید جهاد دانشگاهی که در دانشگاه علم و فرهنگ برگزار شد، با قدردانی از تلاش تمامی جهادگران دانشگاهی در طول ۴۵ سال گذشته، گفت: جهاد دانشگاهی فرزند انقلاب فرهنگی است و بهترین تصمیمات ستاد انقلاب فرهنگی در سال ۵۹ با الهام از نظر امام راحل جهاد دانشگاهی شکل گرفت.

وی با بیان اینکه در طول ۴۵ سال گذشته نقش و سهم جهاد دانشگاهی در همه دستاوردها و زمینه‌ها برجسته بوده است، خاطر نشان کرد: جهاد دانشگاهی نقشی کلیدی در بازگشایی دانشگاه‌ها در اوایل دهه ۶۰ داشت و افتخار می‌کنیم که در آن سالیان جوانان حزب‌اللهی، مؤمن و با نشاط جهاد دانشگاهی که همزمان در این نهاد مهم و جبهه‌های حق علیه باطل مشغول فعالیت بودند، مسئولیت بازگشایی دانشگاه‌ها را به عهده گرفتند.معاون اول رئیس جمهور با اشاره به اهمیت جهاد دانشگاهی در توسعه کمی و کیفی آموزش عالی و ارتقا پژوهش و همچنین حل معضل مهم ارتباط دانشگاه و صنعت، تاکید کرد: جهاد دانشگاهی در حل معضل ارتباط دانشگاه و صنعت نقش و جایگاه ویژه‌ای داشت چرا که این دو بخش هم‌زبان نبودند و صنعت مسیر مونتاژ و دانشگاه مسیر تولید علم در حد مقاله را پی می‌گرفتند که دولت برای حل این مسئله دفاتر ارتباط دانشگاه و صنعت را در دانشگاه‌ها تأسیس کرد.عارف افزود: زمانی که جوانان پرانگیزه و با نشاط جهاد دانشگاهی در دهه‌های اول انقلاب به میدان آمدند دستاوردهای خوبی نصیب کشور شد که نتیجه آن تلاش‌ها را در نزدیکی دو نهاد مهم صنعت و دانشگاه دیدیم که البته بروز اختلافات طبیعی است اما باید در نظر داشت که این دو مکمل و نیازمند یکدیگر هستند.

معاون اول رئیس جمهور تصریح کرد: جهاد دانشگاهی توانست نقش پل منسجم و محکم ارتباط دانشگاه و صنعت و در مراحل بعدی بخش خدمات را داشته باشد.وی خطاب به علی منتظری رئیس جدید جهاد دانشگاهی، گفت: دولت با رفع موانع در کنار جهاد دانشگاهی است تا بتواند جهادی عمل کند.عارف همچنین با قدردانی از زحمات حسن مسلمی رئیس پیشین جهاد دانشگاهی به دلیل دستاوردهای جهادی در این نهاد مهم، تصریح کرد: راهبرد دولت وفاق ملی استفاده از همه توانایی‌های کشور است که این راهبرد نه در حد شعار بلکه به‌عنوان باور دولت است که استانداران در یک فرایند شش ماهه با وجود برخی هزینه‌ها انتخاب شده‌اند، چرا که وقتی یک استاندار در استانی بلاتکلیف بماند مسائل و مشکلاتی پیش می‌آید اما دولت به دنبال آن بود تا در عمل وفاق را پیاده کند.وی با اشاره به اینکه در انتخاب رئیس جدید جهاد دانشگاهی مباحثی چندین ماهه اما در یک فضای صمیمی و تخصصی مطرح شد و فرزند خلف جهاد با استقبال نیروهایی قدیمی و جوانان این نهاد مهم به این سمت منصوب شده است، گفت: پیش‌فرض دولت برای تغییرات حفظ جایگاه، منزلت و حرمت مدیر و خادم قبلی است و سزای خدمات مدیران پیشین ناسپاسی نیست و با وجود اختلاف سلیقه اجرایی نحوه تغییر مدیران بسیار مهم است که گاهی در سالیان گذشته از همان روز اول شروع به قلع و قمع کردن مدیران قبلی می‌کردند.عارف همچنین با قدردانی مجدد از رئیس پیشین جهاد دانشگاهی به دلیل برخورد صمیمی و اخلاقی در هنگام تغییر جایگاه مدیریتی در جهاد دانشگاهی گفت: آقای مسلمی در نهایت اخلاق تغییر مدیریتی در این نهاد دانشگاهی را مدیریت کرد که با آرامش و از طریق قانون این تغییر انجام شود.معاون اول رئیس جمهور در ادامه با اشاره به خاطره‌ای از تصمیم‌گیری‌ها در شورای مدیریت جهاد دانشگاهی در دهه ۶۰ ادامه داد: در آن جلسات جوانان در کنار پیشکسوتان نظرات خود را مطرح می‌کردند که البته بروز اختلافات طبیعی بود اما خروجی تصمیمات همواره درست بود و در نهایت این مولود انقلاب فرهنگی به خوبی بزرگ شد و باید با ساز و کاری در تمامی بخش‌های کشور از نظرات آن استفاده کرد.وی با بیان اینکه اولین خروجی ستاد انقلاب فرهنگی در اوایل پیروزی انقلاب اسلامی در راستای تحول در دانشگاه‌ها تشکیل جهاد دانشگاهی بود خاطر نشان کرد: امروز نیز همان شرایط سال ۵۹ را در ارتباط با جهاد دانشگاهی داریم اما اندوخته‌ها و تجارب کنونی بیشتر است و دغدغه امروز نظام آموزشی کشور نباید تولید فارغ‌التحصیل باشد بلکه باید بر روی کیفیت خروجی فارغ‌التحصیلان دانشگاهی کار کنیم که امروز نیازمند استمرار این تحول در عرصه‌های مدیریتی، علمی، فناوری، فرهنگی و آموزشی کشور هستیم.عارف با اشاره به رهنمودهای مقام معظم رهبری در خرداد ماه سال ۹۳ مبنی بر اینکه یکی از مهمترین اقدامات در جهاد دانشگاهی تربیت نیروهای مهم و برجسته علمی با جهت‌گیری انقلابی و دلبسته به آرمان‌های نظام است، تصریح کرد: مسئله مهم در تمامی برنامه‌های توسعه توجه به همین رهنمودهای مقام معظم رهبری و جنبه‌های فرهنگی و معنوی در کشور است که همواره چالش کشور این بوده که چه تفاوتی میان انقلاب اسلامی ایران با سایر انقلاب‌ها در جهان است که آن معنویت و ارزش‌های انقلاب اسلامی است.

جهان اقتصاد

WWW.JAHANEGHTESAD.COM

۳ صنعت و معدن

سه شنبه ۲۶ فروردین ماه ۱۴۰۴ • سال سی‌ودوم • شماره ۸۶۷۶

Tuesday • 2025 15 April

یادداشت

توسعه پایدار و بوم گردی ها

فاطمه رهبر-کارشناس مسائل گردشگری

بوم‌گردی مفهومی نوبنیان و تازه محسوب می‌شود که شناخت آن توسط پیشکسوتان و علاقه‌مندان این حوزه به حدود یک دهه قبل برمی‌گردد و با این وجود چنین ظرفیت ارزشمندی به خوبی در کانون توجه قرار گرفته است به ویژه با حرکت به سمت آینده، مقوله پژوهش در این حوزه از یک پیشنهاد به یک امر ضروری تبدیل می‌شود.

اما یکی از مسائلی که امروز بوم‌گردی‌ها نیاز دارند، مقوله پژوهش است که می‌تواند بن مایه‌های علمی این حوزه را تقویت کند و مانند صنعت هتلداری به شناخت علمی این بستر منجر شود.

در حقیقت، پژوهش بر مقوله بوم‌گردی می‌تواند منجر به شناخت بیشتر حفاظت از طبیعت و منابع طبیعی از یک سو و فرهنگ و آداب و رسوم جامعه محلی از سوی دیگر شود.

پژوهش در این زمینه می‌تواند به شناخت اکوسیستم‌ها و بهره برداری از طبیعت و یک منطقه طبیعی بدون آسیب زدن به آنها شود و حتی حفاظت از یک منطقه در حال آسیب را بکاهد.

یکی از تبعات گردشگری که در جوامع سنتی به شدت از آن گریز دارند جهانی شدن فرهنگ است و بوم‌گردی‌ها می‌توانند راهکارهای حفاظت از فرهنگ بومی در عین توسعه گردشگری در یک منطقه را رقم بزنند و این مقوله مستلزم روی آوردن به پژوهش و جایگاه آن است.

حفاظت از یک منطقه طبیعی در مقابل هجوم بی‌برنامه گردشگران در یک منطقه طبیعی یا حفاظت شده نیز جزو تهدیدهایی است که بوم‌گردی‌ها با فعالیت تخصصی و برنامه‌ریزی و شناخت کافی می‌توانند به آن دست پیدا کنند و باز هم مسئله مهم در این زمینه، آموزش و پژوهش است.

زمانی که بوم‌گردی‌ها در یک منطقه روستایی یا طبیعی ایجاد می‌شوند با الهام از فرهنگ منطقه و ذی نفع کردن جامعه محلی و روستایی می‌توانند اقتصاد یک منطقه را رونق ببخشند در عین توانمند کردن جامعه مورد نظر، حفظ و باززنده‌سازی فرهنگ‌های محلی و حتی آیین‌های از دست رفته می‌تواند اقتصاد فرهنگ و کشاورزی و روستایی را رونق ببخشد، پژوهش در حوزه مشاغل از دست رفته، آیین‌ها و سنت‌های در حال فراموشی و افزایش آگاهی جامعه محلی برای افزایش مشارکت در این زمینه راهکاری مبتنی بر پژوهش است.

توسعه پایدار و عدالت اجتماعی با مطالعه بوم‌گردی‌ها و شناخت این حوزه و شناخت بوم‌گردی‌ها از محیط پیرامون و فرهنگ و آداب و رسوم آن منجر می‌شود که مهاجرت معکوس به روستاها اتفاق بیفتد، شهرها از توسعه نامتوازن رنج نبرند و اقتصاد روستایی و عشایری دچار نابودی نشود رونق اقتصاد صنایع‌دستی، خلق فرصت‌های جدید اقتصادی و اتصال به جامعه بین‌المللی متخصص، علاقه‌مند یا گردشگران نیز از عواملی است که پژوهش در حوزه بوم‌گردی می‌تواند ساختاری علمی‌تر به خود گرفته و با علم و مسائل روز دنیا در آمیخته شود.

پژوهش امروزه مورد تاکید کشورهایی است که به صنعت گردشگری اکوتوریسم و بوم‌گردی علاقه و تمایل بیشتری نشان داده‌اند، مثلا کشورهایی مانند ازبکستان و قرقیزستان، چین یا کشورهای اروپایی مانند سوئیس و سوئد تمایل زیادی به حوزه پژوهش در این زمینه نشان داده‌اند و ایران با توجه به تاثیرگذاری در حوزه گردشگری اکوتوریسم و طبیعت غنی خود و همچنین شناخت جایگاه بومگردی در اقتصاد گردشگری و گردشگری کشور می‌تواند مورد تاکید سیاستگذاران واقع شود.

اخبار

با حضور آقاجانلو، جعفری و بستامی؛ ایمیدرو و سازمان نظام مهندسی معدن تفاهم نامه همکاری امضا کردند

سازمان های توسعه و نوسازی معادن و صنایع معدنی ایران(ایمیدرو) و سازمان نظام مهندسی معدن ایران؛ تفاهم نامه همکاری با موضوع «همکاری در کلیه ی امور فنی، آموزشی، اجرایی، نظارت و طراحی در حوزه های اکتشاف، استخراج، کانه آرایی، فرآوری و صنایع معدنی» را با حضور روسای دو سازمان امضا کردند.

به گزارش روابط عمومی ایمیدرو، در این آیین محمد آقاجانلو رئیس هیات عامل ایمیدرو، رضا بستامی رئیس سازمان نظام مهندسی معدن ایران، وجیه الله جعفری معاون امور معادن و صنایع معدنی وزارت صنعت، معدن و تجارت و امید امامی معاون طرح های توسعه معدن و صنایع معدنی ایمیدرو حضور داشتند.

از جمله مفاد مهم این تفاهم نامه می توان به همکاری و هماهنگی با ایمیدرو در برگزاری دوره های آموزشی تخصصی و مهارتی اکتشافی- معدنی در سطوح کارگری، تکنسینی و کارشناسی، همکاری در معرفی اشخاص حقیقی و حقوقی صلاحیت دار سازمان نظام مهندسی معدن به منظور طراحی، اجرا و نظارت بر پروژه های اکتشافی- معدنی ایمیدرو و همچنین همکاری در تهیه بسته های سرمایه گذاری و مطالعات امکان پذیری فرصت های سرمایه گذاری برای مواد معدنی اشاره کرد.

حماسه‌ای دیگر از کارکنان پارس فولاد سبزوار در سال سرمایه‌گذاری برای تولید

کسب رکورد جدید تولید روزانه ۲۸۸۰ تن آهن اسفنجی با میانگین ریت تولید ۱۲۰ تن بر ساعت (۱۵,۴ درصد بالاتر از ظرفیت اسمی کارخانه) در تاریخ ۲۳ فروردین ماه ۱۴۰۴ با تکیه بر تلاش، دانش و تجربه جوانان بومی شاغل در شرکت پارس فولاد سبزوار، در سایه مدیریت دقیق و کارآمد سبب شیرینی کاممان گردید.

بی شک استمرار تولید در ریت‌های بالاتر از ریت نامی کارخانه و ثبت رکورد جدید بدون همکاری و همدلی و تلاش بی وقفه و شبانه‌روزی همکاران کلیه واحدها بالاخص همکاران دلسوز و پرتلاش واحد بهره برداری میسر نمی شد.

بدینوسیله مراتب سپاس و قدردانی خود را از تمام کارکنان توانمند و خدوم واحد بهره‌برداری ابراز نموده و کسب این موفقیت را به مدیرعامل محترم، اعضای محترم هیئت مدیره و تمامی همکاران گرامی در مجموعه پارس فولاد سبزوار تبریک عرض می نمایم.

به امید خداوند متعال ثبت اولین رکورد تولید در ابتدای سالی که توسط مقام معظم رهبری به سال سرمایه‌گذاری برای تولید مزین گردیده، آغازی باشد برای استمرار تولید و ثبت رکوردهای بیشتر و بالاتر.

دبیر انجمن تولیدکنندگان فولاد ایران:

محدودیت‌های بی سابقه برق فولادسازان در سال جدید، با شعار سال در تضاد است

سید رسول خلیفه سلطانی، دبیر انجمن تولیدکنندگان فولاد ایران با انتقاد از محدودیت‌های بی سابقه تأمین برق که برای کارخانجات فولادی کشور اعمال شده، گفت: با گذشت کمتر از ۲۰ روز از آغاز سال ۱۴۰۴، صنایع فولادی با محدودیت‌های شدید و غافلگیرانه برق مواجه شده‌اند. این محدودیت‌ها به کاهش ۳۰ تا ۵۰ درصدی تامین برق واحدها انجامیده و در مواردی حتی به ۸۰ درصد نیز می‌رسد. چنین شرایطی که در سال‌های اخیر بی‌سابقه بوده، مشکلات جدی برای تولید و ادامه فعالیت این صنعت به‌وجود آورده است.

وی افزود: فولادسازان که تا پایان سال گذشته با مشکلات جدی در تأمین گاز و برق روبه‌رو بودند، انتظار داشتند حداقل یک ماه از سال جدید را بدون محدودیت‌های انرژی پشت سر بگذارند. اما از نیمه فروردین‌ماه، به‌طور ناگهانی با اخطارهای اداره‌های برق منطقه‌ای مواجه شده و ناچار به کاهش مصرف برق خود شده‌اند. این وضعیت نه تنها روند تولید را مختل کرده بلکه باعث افزایش نگرانی‌ها از تاثیر آن بر اشتغال و بازارهای داخلی نیز شده است.

خلیفه سلطانی با اشاره به گزارش‌های دریافتی از شرکت‌های بزرگ فولادی کشور، نظیر فولاد مبارکه، فولاد خوزستان، فولاد هرمزگان، فولاد کاوه جنوب، فولاد سیرجان ایرانیان و سایر فولادسازان کشور اظهار کرد: از ۱۵ فروردین‌ماه سال جدید، شرکت‌های فولادی ناچار به کاهش حداقل ۳۰ درصدی مصرف برق خود شده‌اند. این محدودیت‌ها در شرایطی اعمال می‌شود که سال جاری به نام «سرمایه‌گذاری برای تولید» نام‌گذاری شده است.

یادداشت

داده های معدنی تا پایان اردیبهشت در اختیار عموم قرار می گیرد

معاون وزیر صمت گفت: طبق قانون برنامه هفتم سازمان زمین‌شناسی موظف شده تا همه داده‌های موجود را در اختیار عموم قرار دهد که این اقدام تا پایان سال اول برنامه (اردیبهشت ۱۴۰۴) باید به اتمام برسد.

به گزارش خبرگزاری مهر، داریوش اسماعیلی با اشاره به اهمیت پایگاه جامع داده‌های علوم زمین، بر اجرایی شدن این پایگاه تاکید کرد و گفت: این پایگاه به‌عنوان یکی از مهم‌ترین ابزارها برای جذب سرمایه‌گذاری در بخش معدن عمل خواهد کرد و در صورت اجرایی شدن قادر است سرمایه‌ها را به سمت معدن بیاورد تا شاهد رشد بیشتر در بخش معدنکاری باشیم.دکتر داریوش اسماعیلی تصریح کرد: وظیفه اصلی سازمان زمین‌شناسی و اکتشافات‌معدنی کشور تولید داده‌های پایه است و ارزش این داده‌ها زمانی مشخص می‌شود که در دسترس کاربران به ویژه کاربران بخش خصوصی قرار گیرد.

وی، مهمترین گام برای توسعه بخش معدن کشور را ایجاد شفافیت و دسترسی آسان به داده‌های زمین‌شناسی و اکتشافات معدنی عنوان کرد و افزود: در این راستا سازمان زمین‌شناسی و اکتشافات معدنی ایران با راه‌اندازی پایگاه جامع داده‌های علوم زمین، قصد دارد تا داده‌های مرتبط با معادن کشور را در اختیار سرمایه‌گذاران قرار دهد.معاون وزیر صمت، از پیشرفت‌های اخیر در تقویت پایگاه داده‌های علوم زمین خبر داد و گفت: این پایگاه در حال حاضر شامل داده‌های تاریخی و ارزشمندی است که قبلاً در دسترس عموم نبوده‌اند در حالی که این داده‌ها می‌توانند به سرمایه‌گذاران کمک کنند تا تصمیمات بهتری درباره سرمایه‌گذاری در بخش معدن بگیرند.

اسماعیلی، با بیان اینکه پایگاه داده‌های علوم زمین سه سامانه اصلی دارد، خاطرنشان کرد: سامانه داده‌های مکانی به کاربران اجازه می‌دهد با کلیک روی نقاط مختلف نقشه، به داده‌های دقیق مکانی دسترسی پیدا کنند.رئیس سازمان زمین‌شناسی و اکتشافات‌معدنی کشور گفت: سامانه توصیفی یا کتابخانه‌ای که برای گزارش‌ها، مقالات و مستندات علمی مرتبط با زمین‌شناسی و اکتشافات معدنی کاربرد دارد و سامانه سرویس کاتالوگ که امکان اتصال به داده‌های سازمان‌های دیگر مانند ایمیدرو، سازمان انرژی اتمی و وزارت نفت را فراهم می‌کند. داده‌های سازمان ایمیدرو با استفاده از سرویس کاتالوگ قابل دسترس است، در مورد سازمان انرژی اتمی نیز امیدواریم تا پایان اردیبهشت دسترسی به داده‌های این سازمان در پایگاه فراهم شود و وزارت نفت همچنان رتبه پایین‌تری در ارائه داده‌ها دارد که پیگیر آن هستیم.

زنجیره تأمین خودرو تحت فشار سیاست جهانی

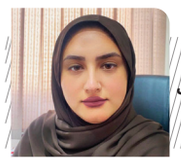

مهرناز خوشبخت
روزنامه نگار

> یکی از اصلی‌ترین تأثیرات سیاسی بر زنجیره تأمین، تحریم‌ها و محدودیت‌های تجاری است. برای مثال، تحریم‌های اقتصادی اعمال‌شده بر کشورها یا شرکت‌های خاص می‌توانند دسترسی به مواد اولیه حیاتی یا قطعات مورد نیاز را به شدت محدود کنند. این امر می‌تواند تولید را مختل کند و نیاز به بازنگری در مسیرهای تأمین را به وجود آورد.

زنجیره تأمین خودرو یکی از پیچیده‌ترین شبکه‌های تولید و توزیع در جهان محسوب می‌شود. این شبکه شامل مراحل مختلفی از تهیه مواد اولیه تا تولید خودرو و توزیع آن در بازارهای جهانی است. با روند رو به رشد جهانی شدن، این زنجیره بیش از پیش تحت تأثیر عوامل مختلف سیاسی، اقتصادی و اجتماعی قرار گرفته است.

همچنین صنعت خودرو به عنوان یکی از پیشگامان نوآوری و توسعه اقتصادی، نقش مهمی در شکل‌دهی به ساختار اقتصادی و سیاسی جهان ایفا کرده است. زنجیره تأمین خودرو، که شامل همه مراحل از تأمین مواد اولیه تا تحویل محصول نهایی به مصرف‌کنندگان است، قلب این صنعت محسوب می‌شود. با ظهور جهانی شدن در دهه‌های اخیر، این زنجیره تأمین به یکی از پیچیده‌ترین و گسترده‌ترین سیستم‌های تولید و توزیع تبدیل شده است. عوامل سیاسی، اقتصادی، اجتماعی و زیست‌محیطی نه تنها این زنجیره را تحت تأثیر قرار داده‌اند، بلکه چالش‌ها و فرصت‌های جدیدی را برای خودروسازان به همراه آورده‌اند. بررسی این تغییرات و تحلیل اثرات جهانی شدن بر صنعت خودرو، به درک بهتر نقاط قوت و ضعف این زنجیره حیاتی کمک می‌کند.

از سوی دیگر صنعت خودرو یکی از ستون‌های اصلی اقتصاد جهانی است و به‌عنوان نماینده‌ای از پیشرفت تکنولوژی و ترکیب تولید صنعتی با مهارت‌های مهندسی، جایگاه ویژه‌ای را در میان صنایع دیگر دارد. زنجیره تأمین خودرو از یک شبکه گسترده و پیچیده متشکل از تولیدکنندگان مواد اولیه، تأمین‌کنندگان قطعات، مونتاژکنندگان و توزیع‌کنندگان تشکیل شده است. با ظهور جهانی شدن و حذف مرزهای اقتصادی میان کشورها، این زنجیره تأمین نه تنها دگرگون شده، بلکه به بستری برای همکاری‌های بین‌المللی، نوآوری‌های فناورانه و همچنین رقابت‌های شدید تبدیل گشته است.

جهانی شدن به خودروسازان این امکان را داده است تا از بازارهای جدید بهره‌برداری کنند، منابع ارزان‌تر و کارآمدتری برای تولید بیابند و فناوری‌های پیشرفته‌تر را به کار گیرند. اما این روند با چالش‌هایی نظیر تغییر در قوانین و مقررات بین‌المللی، خطرات ناشی از بحران‌های سیاسی و اقتصادی جهانی، و همچنین افزایش حساسیت‌های زیست‌محیطی مواجه بوده است. یکی از بارزترین ابعاد جهانی شدن در صنعت خودرو، پیچیدگی‌های سیاسی ناشی از درهم‌تنیدگی کشورها در زنجیره‌های تأمین است. تحولات سیاسی و اقتصادی مانند جنگ‌های تجاری، تحریم‌ها و قراردادهای تجاری تأثیرات مستقیم و غیرمستقیمی بر عملکرد این زنجیره داشته‌اند.

بررسی دقیق تأثیر جهانی شدن بر زنجیره تأمین خودرو به ما این فرصت را می‌دهد که بفهمیم چگونه تغییرات سیاسی، اقتصادی و اجتماعی می‌توانند مسیر آینده این صنعت حیاتی را شکل دهند. با تحلیل این موضوع، می‌توان استراتژی‌هایی را برای مدیریت بهتر این چالش‌ها و بهره‌گیری از فرصت‌های موجود در عرصه جهانی ارائه داد.

سیاست‌های تجاری نظیر تعرفه‌ها، تحریم‌ها و معاهدات بین‌المللی می‌توانند تأثیرات عمیقی بر زنجیره تأمین خودرو بگذارند. برای مثال، اختلافات تجاری بین ایالات متحده و چین باعث تغییراتی در مسیرهای تأمین و افزایش هزینه‌ها شده است. همچنین، سیاست‌های زیست‌محیطی در برخی از کشورها تولیدکنندگان را ملزم به تغییر در مواد اولیه و فرآیندهای تولید کرده‌اند.

زنجیره تأمین خودرو هم به شدت تحت تأثیر نیروهای سیاسی قرار دارد، زیرا سیاست‌ها و تصمیمات دولتی می‌توانند جریان مواد اولیه، قطعات و محصولات نهایی را هدایت یا محدود کنند. از تحریم‌های تجاری تا سیاست‌های تعرفه‌ای، هرگونه تغییر در این حوزه‌ها می‌تواند عواقب گسترده‌ای برای تولیدکنندگان خودرو داشته باشد.

یکی از اصلی‌ترین تأثیرات سیاسی بر زنجیره تأمین، تحریم‌ها و محدودیت‌های تجاری است. برای مثال، تحریم‌های اقتصادی اعمال‌شده بر کشورها یا شرکت‌های خاص می‌توانند دسترسی به مواد اولیه حیاتی یا قطعات مورد نیاز را به شدت محدود کنند. این امر می‌تواند تولید را مختل کند و نیاز به بازنگری در مسیرهای تأمین را به وجود آورد. نمونه‌ای از این موضوع، تاثیر تحریم‌ها بر بازارهای ایران یا روسیه است که زنجیره تأمین بسیاری از شرکت‌ها را با چالش مواجه کرده است.سیاست‌های تعرفه‌ای نیز نقش کلیدی دارند. دولت‌ها با اعمال تعرفه‌های بالا بر واردات قطعات یا خودروها می‌توانند تولیدکنندگان را مجبور به تغییر استراتژی‌های تأمین یا مکان‌های تولید کنند. به عنوان مثال، جنگ تجاری بین ایالات متحده و چین تأثیرات مهمی بر زنجیره تأمین خودروسازانی داشته است که به هر دو بازار وابسته‌اند. این تنش‌ها منجر به افزایش هزینه‌های تولید و تغییر در جریان تأمین قطعات شده است.

علاوه بر این، سیاست‌های محیط زیستی که توسط دولت‌ها اعمال می‌شوند، تأثیرات گسترده‌ای بر زنجیره تأمین دارند. قوانین سخت‌گیرانه در مورد استفاده از مواد اولیه پایدار، کاهش انتشار گازهای گلخانه‌ای و بازیافت قطعات، تولیدکنندگان را مجبور به تغییر در فرآیندها و مواد مصرفی می‌کنند. چنین تغییراتی می‌توانند منجر به افزایش هزینه‌های تولید شوند، اما در عین حال به نوآوری و افزایش بهره‌وری نیز کمک می‌کنند در نهایت، نوسانات سیاسی مانند تغییر دولت‌ها یا بی‌ثباتی‌های داخلی نیز می‌توانند اثراتی ناگهانی و غیرقابل پیش‌بینی بر زنجیره تأمین داشته باشند. برای مثال، تغییر سیاست‌های اقتصادی یا تجاری یک دولت می‌تواند منجر به اختلالات گسترده‌ای در زنجیره تأمین شود

در این میان شرکت‌هایی نظیر تویوتا و فولکس‌واگن نمونه‌هایی از توانایی تطبیق با شرایط جهانی هستند. این شرکت‌ها با استفاده از فناوری‌های پیشرفته و مدیریت انعطاف‌پذیر توانسته‌اند موقعیت خود را در بازار جهانی حفظ کنند. اما در مقابل، شرکت‌هایی که وابستگی زیادی به بازارهای خاص دارند، از بحران‌های سیاسی و اقتصادی بیشتر آسیب دیده‌اند.

در دنیای کنونی که جهانی شدن به یکی از ارکان اصلی اقتصاد جهانی تبدیل شده است، زنجیره تأمین خودرو به نمادی از همکاری و چالش‌های بین‌المللی بدل گشته است. از یک سو، فرصت‌های بی‌پایانی نظیر دسترسی به بازارهای جهانی، کاهش هزینه‌های تولید از طریق برون‌سپاری و بهره‌برداری از فناوری‌های نوین به وجود آمده است. از سوی دیگر، این روند باعث بروز چالش‌های پیچیده‌ای همچون آسیب‌پذیری در برابر بحران‌های جهانی، وابستگی به تأمین‌کنندگان خارجی، و تأثیرات ناشی از قوانین و سیاست‌های بین‌المللی شده است.تحلیل دقیق این چالش‌ها و فرصت‌ها نشان می‌دهد که مدیریت زنجیره تأمین خودرو دیگر صرفاً یک موضوع اقتصادی نیست، بلکه یک مسئله استراتژیک و سیاسی است که نیازمند رویکردی هوشمندانه و تطبیق‌پذیری مداوم با شرایط جهانی است. موفقیت در این زمینه تنها با تقویت همکاری‌های بین‌المللی، استفاده از فناوری‌های پیشرفته، و ایجاد تنوع در مسیرهای تأمین امکان‌پذیر خواهد بود.

در نهایت، صنعت خودرو باید به عنوان یک سیستم پویا و هوشمند با تغییرات جهانی همراه شود. تولیدکنندگان و سیاست‌گذاران باید با درک عمیق از تأثیرات جهانی شدن و اتخاذ تصمیمات آگاهانه، این زنجیره حیاتی را به گونه‌ای مدیریت کنند که هم از فرصت‌ها بهره‌برداری شود و هم ریسک‌ها به حداقل برسند. تنها از این طریق است که می‌توان آینده‌ای پایدار و شکوفا برای صنعت خودرو در مقیاس جهانی متصور شد.

اقدامات ارزشمند فولاد سنگان در تحقق تولید، رکوردشکنی فولاد سنگان در اسفند ۱۴۰۳

شرکت فولاد سنگان با ثبت عملکردی فراتر از برنامه، در اسفندماه ۱۴۰۳ موفق شد ۴۶۳ هزار تن گندله ۳۴۲ هزار تن کنسانتره تولید کند؛ عملکردی که نشان از تحقق ۱۵۲ درصدی در تولید گندله و ۱۴۸ درصدی در تولید کنسانتره دارد.

در حالی که صنعت کشور در پایان سال با چالش‌هایی همچون تأمین مواد اولیه، قطعی برق و افزایش هزینه‌ها مواجه بودند، فولاد سنگان با عملکردی فراتر از انتظار، نشان داد که برنامه‌ریزی دقیق، بهره‌وری بالا و اتکا به توان داخلی می‌تواند ضامن موفقیت باشد. آمارهای منتشرشده از عملکرد واحدهای تولیدی در اسفندماه ۱۴۰۳، گواهی بر تحقق تولید در بخش‌های کلیدی زنجیره فولاد است.

بر اساس گزارش عملکرد اسفندماه ۱۴۰۳، واحد تولید کنسانتره شرکت فولاد سنگان موفق شد در حالی‌که برنامه تولید ماهانه آن ۲۳۰ هزار تن تعیین شده بود، با تولید ۳۴۲ هزار تن، ۱۴۸ درصد تحقق برنامه را به ثبت برساند. این عملکرد نه‌تنها فراتر از انتظار بود، بلکه رکوردی چشمگیر در پایان سال به شمار می‌رود.

در بخش گندله‌سازی نیز، برنامه تولید ۳۰۵ هزار تنی با عملکرد ۴۶۳ هزار تنی همراه شد که نشان‌دهنده تحقق ۱۵۲ درصدی اهداف برنامه‌ریزی‌شده است. این سطح از تحقق، گواهی بر توان عملیاتی و هماهنگی بالای تیم تولید فولاد سنگان است که توانسته‌اند در شرایط دشوار اقتصادی و عملیاتی، چنین دستاوردهایی را رقم بزنند و با استفاده از تمامی ظرفیت های تولیدی علی رغم وجود ناترازی ها، از ظرفیت تولید اسمی کارخانه گندله سازی عبور و توانست رکورد تولید بیش از ۵ میلیون تن گندله در سال را از ابتدای بهره برداری تاکنون بدست آورد. این میزان تولید در مقایسه با سال قبل ۴۰ درصد رشد داشته است.

همچنین کارخانه کنسانتره سازی فولاد سنگان با وجود تعطیلی ۴۴ روزه ناشی از ناترازی انرژی و از دست رفتن بیش از ۶۵۰ هزار تن از ظرفیت، موفق به تولید ۴ میلیون ۴۳۷ هزار تن کنسانتره شد که نسبت به سال ۱۴۰۲ رشد ۱۱ درصدی را تجربه نمود.

فولاد سنگان با تکیه بر سیاست‌های راهبردی خود در ارتقای بهره‌وری، استفاده از فناوری‌های نوین و اتکا به نیروی انسانی متخصص، توانسته جایگاه خود را در میان تولیدکنندگان مطرح کشور تثبیت کند. رکوردهای اسفندماه، مهر تأییدی بر مسیر رو به رشد این شرکت در سال ۱۴۰۳ است و نویدبخش آینده‌ای روشن در سال پیش رو خواهد بود.از نگاه کارشناسان، این دستاوردها نه‌تنها بیانگر موفقیت داخلی فولاد سنگان است، بلکه می‌تواند الگویی برای سایر شرکت‌های معدنی و فولادی کشور باشد تا با نگاه توسعه‌گرا و برنامه‌محور، سهم خود را در تحقق اهداف کلان صنعت ایفا کنند.

با حضور مدیر عامل شرکت سنگ آهن مرکزی بافق و مدیر فنی و حرفه ای استان یزد؛

طرح ارتقای مرکز آموزش فنی و حرفه‌ای بافق به قطب تخصصی مهارت‌های معدنی تصویب شد

در نشستی مشترک بین مدیرعامل شرکت سنگ‌آهن مرکزی ایران و مدیر کل آموزش فنی و حرفه‌ای استان یزد، طرح تبدیل مرکز آموزش فنی و حرفه‌ای بافق به «قطب تخصصی مهارت‌های معدنی» به تصویب رسید.

به گزارش مرکز اطلاع‌رسانی شرکت سنگ‌آهن مرکزی ایران،بافق؛ این جلسه با حضور دکتر محمدجواد عسکری، مدیرعامل شرکت سنگ‌آهن مرکزی ، مجید حق‌جو،مدیرکل آموزش فنی و حرفه‌ای استان یزد، محمد رضا سلطانی، معاون آموزش فنی و حرفه ای استان یزد، سید یحیی حسینی، رییس مرکز آموزش فنی و حرفه ای بافق و دیگر مسئولان استانی و شهرستانی در هتل نیکان شرکت سنگ‌آهن مرکزی بافق برگزار شد.

مجید حق جو، در این نشست از تبدیل مرکز آموزش بافق به مرکز تخصصی مهارت‌آموزی معدن به روش هیئت‌امنایی خبر داد و گفت: این طرح شامل راه‌اندازی دپارتمان‌های تقاضامحور، آموزش و مشاوره، سنجش مهارت، تربیت مربی، آموزش شاغلین بنگاه‌های اقتصادی و پژوهش است که با استقبال معادن، صنایع و نماینده مجلس همراه شده است.وی افزود: کارگاه‌های موجود شامل تراشکاری، برق صنعتی و جوشکاری به‌روزرسانی می‌شوند و کارگاه‌های جدیدی در حوزه های ریخته‌گری، HSE و ایمنی معدن، ماشین آلات CNC، هوش مصنوعی و فناوری‌های نوین راه‌اندازی خواهد شد مدیرکل آموزش فنی و حرفه‌ای استان یزد تصریح کرد: همچنین این مرکز می‌تواند به مرکز سنجش ملی مهارت و تعیین صلاحیت حرفه‌ای تبدیل شود و از ظرفیت‌های شرکت سنگ‌آهن برای سنجش مهارت‌های تخصصی معدن مانند اپراتوری حفاری، آتش‌کاری، تعمیر ماشین‌آلات معدنی و ایمنی در معدن استفاده کند.

محمد رضا سلطانی، معاون آموزش فنی و حرفه‌ای استان یزد، نیز با ارائه گزارشی اقدامات انجام‌شده برای ارتقای مرکز را تشریح کرد. در ادامه سیدیحیی حسینی، رئیس مرکز آموزش فنی و حرفه‌ای بافق، نیز از برگزاری ۱۵۰ دوره آموزشی با حضور ۱۳۰۳ کارآموز در سال گذشته خبر داد.

در پایان این نشست محمد جواد عسکری، مدیرعامل شرکت سنگ‌آهن مرکزی ایران، بر ضرورت همکاری با مرکز فنی و حرفه‌ای برای جذب نیروی ماهر و تعیین سطح مهارت کارگران موجود تأکید کرد و پیشنهاد انعقاد تفاهم‌نامه همکاری میان دستگاه های مربوطه را مطرح نمود.

این طرح به عنوان گامی موثر در راستای توسعه مهارت‌های تخصصی معدن و اشتغال‌زایی در منطقه محسوب می‌شود.

جهان اقتصاد

WWW.JAHANEGHTESAD.COM

۴ زیر بنایی

سه شنبه • ۲۶ فروردین ماه ۱۴۰۴ • سال سی‌ودوم • شماره ۸۶۷۶

Tuesday • 2025 15 April

یادداشت

اژدهای پنهان در سیم‌ها

گلناز پرتوی مهر – روزنامه نگار

در دل شب، وقتی چراغ‌ها خاموش‌اند و خواب در کوچه‌ها پرسه می‌زند، اژدهایی بیدار است؛ نفس می‌کشد، حرارت تولید می‌کند و برق می‌بلعد. این اژدهای بی‌صدا، چیزی نیست جز ماینرهای غیرمجازی که بی‌هیچ مجوزی در گوشه و کنار کشور به جان شبکه برق افتاده‌اند.

در ظاهر، تنها دستگاه‌هایی‌اند بی‌حرکت و خاموش، اما در بطن خود، غول‌های گرسنه‌ای‌اند که انرژی را به بیت‌کوین می‌بلعند و اثری از خود باقی نمی‌گذارند جز قبض‌های سنگین، خاموشی‌های موضعی و فشاری مضاعف بر زیرساخت‌های برق کشور.

ماینینگ غیرمجاز دیگر یک مشکل کوچک نیست؛ تبدیل به یک چالش ملی شده است. وقتی برق یک روستا یا محله ناگهان قطع می‌شود، شاید مقصر اصلی یک مزرعه پنهانی استخراج رمزارز در انباری متروکه یا گلخانه‌ای بی‌کارکرد باشد.

افزایش مصرف بی‌رویه برق توسط این دستگاه‌ها، به‌ویژه در فصل تابستان، نه‌تنها موجب آسیب به تجهیزات و ناپایداری شبکه می‌شود، بلکه عدالت انرژی را زیر سوال می‌برد. کسانی که به بهای گرمای طاقت‌فرسا برق مصرف می‌کنند، هزینه استفاده آنهایی را می‌پردازند که در سایه تاریکی قانون، مشغول سودآوری‌اند.

شاید وقت آن رسیده باشد که با این اژدها نه به‌عنوان یک موجود افسانه‌ای، بلکه به‌عنوان تهدیدی واقعی برای اقتصاد انرژی کشور روبه‌رو شویم. نیاز به نظارت هوشمندتر، قوانین بازدارنده‌تر و آگاهی‌بخشی عمومی، بیش از هر زمان دیگری احساس می‌شود.

اژدهای سیم‌ها هنوز نفس می‌کشد؛ خاموش کردنش، اراده می‌خواهد.

خبر

مبلغ وام اجاره فردی متغیر شد؛ تعیین سقف براساس نظر بانک مرکزی

مدیرکل دفتر اقتصاد مسکن وزارت راه و شهرسازی گفت: تعیین سقف تسهیلات فردی اجاره در اختیار هیئت عالی بانک مرکزی است.

به گزارش خبرگزاری مهر، نرگس رزبان مدیرکل دفتر اقتصاد مسکن وزارت راه و شهرسازی تعیین سقف تسهیلات فردی اجاره را در اختیار هیئت عالی بانک مرکزی دانست و گفت: این هیأت بر اساس پیشنهادات و اجماع کارشناسی وزارت راه و شهرسازی و قوانین بالادستی این نرخ را تعیین می‌کند.

وی با اشاره به نشست اخیر شورای عالی مسکن، ادامه داد: تعیین سقف‌های فردی تسهیلات ودیعه مسکن در همه موارد بسته جدید استیجار، به هیئت عالی بانک مرکزی واگذار شده است. با این حال، این هیئت در تصمیم‌گیری‌های خود از پیشنهادات کارشناسی‌شده وزارت راه و شهرسازی بهره خواهد گرفت و تمامی تصمیمات با در نظر گرفتن قوانین بالادستی از جمله قانون بودجه، قانون ساماندهی بازار زمین، مسکن و اجاره بها و سایر مقررات مرتبط اتخاذ خواهد شد.

مدیرکل دفتر اقتصاد مسکن وزارت راه و شهرسازی با اشاره به تأکیدات وزیر راه و شهرسازی، افزود: هر نهاد باید صرفاً در چارچوب اختیارات قانونی خود اقدام به تصویب تصمیمات کند. در غیر این صورت، مصوباتی که خارج از حدود تخصصی یا اختیارات نهادها باشد، قابلیت اجرایی نخواهد داشت؛ همان‌طور که در موارد گذشته نیز شاهد چنین تجربیاتی بوده‌ایم.

به گزارش مهر، بسته حمایت از مستأجران در دومین جلسه شورای عالی مسکن در دولت چهاردهم به ریاست رئیس جمهور روز گذشته (یکشنبه، ۲۴ فروردین) به تصویب رسید.

جهان اقتصاد گزارش می دهد؛

نگاه مبهم مسکن به بازارهای موازی

رضا پور حسین
گروه زیربنایی

> وضعیت خاص بازار مسکن ریشه در اثرپذیری از بازارهای موازی دارد. مسکن در سالی که گذشت به اندازه دلار رشدی ۱۰۰ درصدی را تجربه نکرد اما به افزایش قیمت روی خوش نشان داد و برای مثال در تهران خود را به بالای مرز ۱۰۰ میلیون تومان در هر متر مربع رساند تا دست نیافتنی تر شود.

جهان اقتصاد: در حالی که همواره خانه و مسکن به عنوان امن ترین بازار سرمایه گذاری شناخته می شوند اما این روزها این عرصه نیز وضعیت خاصی را تجربه می کند. این وضعیت خاص ریشه در اثرپذیری مسکن از بازارهای موازی دارد. مسکن در سالی که گذشت به اندازه دلار رشدی ۱۰۰ درصدی را تجربه نکرد اما به افزایش قیمت روی خوش نشان داد و برای مثال در تهران خود را به بالای مرز ۱۰۰ میلیون تومان در هر متر مربع رساند تا دست نیافتنی تر شود.

به نظر می رسد این رشد محتاطانه و آرام تر نسبت به بازارهای موازی ریشه در رکود و عدم تقاضا دارد. نشان به آن نشان که بازار اجاره و رهن رشدی چشم‌گیر داشت و مردم را برای اجاره خانه های معمولی به سمت حاشیه شهر و مناطق پایین سوق داد.

به طور کلی، به دلیل عدم انتشار آمار رسمی از معاملات ثبت‌شده، اعلام نظر دقیق درباره میانگین قیمت ممکن نیست. متأسفانه برخی کارشناسان صرفاً با تکیه بر قیمت‌های درج‌شده در آگهی‌ها اقدام به تحلیل بازار می‌کنند، در حالی که این آگهی‌ها صرفاً بیانگر خواسته و تمایل فروشنده هستند.

سعید امانپور، کارشناس حوزه مسکن در این رابطه می گوید: در حال حاضر که عمق بازار مالی بسیار کم است و ظرفیت کمی برای جذب حجم فراوان نقدینگی موجود در کشور را دارد، گزینه‌های اندکی برای نگهداری پس‌اندازهای مردم وجود دارد. این گزینه‌ها شامل سپرده‌های سرمایه‌گذاری بانکی، سهام، ارز، طلا، سکه و مسکن هستند. با توجه به اینکه مسکن تنها یکی از شکل‌های ذخیرهٔ دارایی است. بنابراین، تقاضا برای مسکن تحت تأثیر تقاضا برای سایر بازارها است و نوسان‌ها در بازارهای سایر دارایی‌ها، بر بازار مسکن تأثیرگذار است.

بازار به‌صورت ذاتی از ویژگی واکنش‌پذیری با تأخیر برخوردار است؛ به‌عبارت دیگر، نوسانات در بازارهای طلا، سکه و ارز، بلافاصله اثر خود را بر قیمت مسکن نمی‌گذارند، بلکه با فاصله زمانی چندماهه و پس از آن‌که این التهابات در اقتصاد تثبیت یا تشدید شد، خود را در قالب افزایش تدریجی قیمت مسکن یا رکود معاملاتی نشان می‌دهند.

این ویژگی خاص باعث شده تا بازار مسکن در سال گذشته نه‌تنها از جریان رشد قیمت در بازارهای موازی عقب بماند، بلکه برای مدتی کاملاً از دور سرمایه‌گذاری خارج شود. در واقع، عدم تحرک در این بازار موجب شد سرمایه‌گذاران برای حفظ ارزش دارایی‌های خود، به سمت بازارهایی بروند که در کوتاه‌مدت بازدهی بیشتری داشتند.

با این حال، تجربه تاریخی نشان داده که چنین وقفه‌هایی در بازار مسکن، اگرچه ممکن است در کوتاه‌مدت به‌عنوان نشانه‌ای از رکود تلقی شوند، اما معمولاً به‌دنبال خود یک دوره جهش قیمت به همراه دارند؛ چرا که بازار، در نهایت به نوسانات کلان اقتصادی واکنش نشان می‌دهد و برای جبران عقب‌ماندگی از تورم، شروع به حرکت می‌کند.

رکود حاکم بر بازار مسکن موجب شده تا اگرچه قدرت خرید متقاضیان افزایش نیافته، اما قیمت‌ها آرام آرام خود را با تورم عمومی وفق دهند، شاید یکی از دلایلی که موجب می‌شود تا با یک افزایش جزیی در بازار مسکن تمام نگاه‌ها به این بخش معطوف شود، این است که مسکن یک عامل بسیار تعیین‌کننده در اقتصاد است و سهم بزرگ ۳۰ درصدی در اقتصاد کشور دارد.

در این میان با وجود اینکه برخی مشاوران املاک و مسوولان اتحادیه املاک تهران معتقدند که قیمت‌های اعلامی نسبت به سال گذشته تغییر محسوسی نداشته و در مواردی کاهش هم یافته است، رییس انجمن انبوه‌سازان استان تهران می‌گوید: اینکه گفته می‌شود مسکن در پایین‌ترین قیمت خود قرار دارد را قبول ندارم، چون متوسط قیمت در تهران به ۱۰۵ میلیون تومان در ازای هر متر رسیده است.

این اظهارات نشان می دهد که بازار مسکن نگاهی مبهم به بازارهای موازی دارد و احتمالا در روزهای آتی به سمت غافلگیری مخاطبان خود قدم بردارد.

خبر

وزارت راه مسئول تعیین نرخ بلیت هواپیما نیست

آن طور که وزیر راه و شهرسازی اخیرا اعلام کرده تعیین نرخ بلیت هواپیما به دولت ارتباطی ندارد، اما نظارت بر چگونگی عملکرد ایرلاین‌ها به سازمان هواپیمایی کشوری مربوط است و در این راستا، چندین آژانس هواپیمایی در همین مدت تعطیل شدند.

به گزارش ایسنا، خرداد پارسال بود که دیوان عدالت اداری در نامه‌ای به وزیر راه و شهرسازی با تأکید بر اجرای رأی صادره از هیأت عمومی این دیوان در خصوص تعیین قیمت بلیت هواپیما، اختیارات این وزارتخانه را در کنترل قیمت بلیت هواپیما سلب کرد و بعد از سلب این اختیارات از وزارت راه وشهرسازی، شرکت‌های هواپیمایی هرکدام مجاز شدند تا نسبت به تعیین نرخ‌های مسیرهای مختلف خودشان اقدام و سقف قیمتی تعیین شده را رعایت کنند.

البته مهرداد بذرپاش – وزیر وقت راه و شهرسازی – در آن زمان مخالفت خود را با آزادسازی نرخ بلیت هواپیما اعلام کرد و گفت که وزارت راه و شهرسازی در تلاش است از طریق قوه قضائیه و سران قوا حکم صادر شده را متوقف کرده و مانع از افزایش بی‌رویه قیمت پروازهای داخلی شود. البته نظر فعالان بخش خصوصی غیر از این بود و آنها معتقدند بود که آزادسازی فضا را رقابتی می‌کند و باعث می‌شود نرخ‌های جدید از نرخی که در بازار سیاه است، کمتر شود زیرا وقتی بازار به تعادل برسد عرضه بلیت بیشتر شده و قیمت‌ها نیز کاهشی می شود.دبیر انجمن شرکت‌های هواپیمایی نیز عنوان کرد که شرکت‌های هواپیمایی نرخ بر اساس عوامل موثر در قیمت تمام شده که شامل هزینه‌های تعمیرات، چک‌های دوره‌ای، هزینه‌های پرواز، سوخت، بیمه، خدمات زمینی و ... تعیین می‌کنند. سقفی نیز مشخص خواهد شد که فراتر از آن در بازار نرود و انجمن نیز بر شرکت‌ها نظارت خواهد کرد.

عدم تغییر ساعت رسمی به سود کسب و کارهای کوچک است؟

یک کارشناس حوزه کار با بیان اینکه عدم تغییر ساعت رسمی به سود کسب و کارهای کوچک و خدماتی مثل فروشندگان بازار و اغذیه فروشی هاست، پیشنهاد کرد: دولت در ۶ ماهه اول سال که روزها طولانی و روشنایی روز بیشتر است ساعت کار را تغییر ندهد و در پاییز و زمستان نسبت به تغییر ساعت رسمی اقدام کند.

ناصر چمنی در گفت وگو با ایسنا، ضمن اشاره به تصویب لایحه دوفوریتی تغییر ساعت رسمی کشور در هیات وزیران درباره مزایا و معایب عدم تغییر ساعات کار در کشور گفت: تغییر ساعت رسمی کشور یک امر واجب در شرایط کنونی است. سال گذشته به دلیل ناترازی انرژی که وجود داشت، ادارات و مدارس را تعطیل کردند تا بتوانند مصرف انرژی را بهینه کنند و انرژی به منازل و خانه ها و مراکز صنعتی برسد چون اولویت خانه ها و بعد بنگاه‌های اقتصادی و ادارات بود.

وی ادامه داد: عدم تغییر ساعت باعث شده تا دانش‌آموزان که باید ۷ صبح مدرسه بروند در تاریکی مطلق راهی مدارس شوند و همینطور ادارات که افراد باید زودتر خود را برای رفتن به سرکار آماده کنند و این مسأله در زمستان بیشتر اثرگذار بود درحالی که اگر ساعت را عقب بکشیم هم به روشنایی روز می کشد هم در بحث انرژی صرفه جویی می شود.

این کارشناس حوزه کار خاطرنشان کرد: درحال حاضر اکثر کشورهای اروپایی از تغییر ساعت رسمی در ۶ ماهه سال تبعیت می کنند چون در بحث صرفه جویی انرژی به شدت تاثیر می گذارد.

چمنی درباره تاثیر تغییر ساعت رسمی کشور بر کسب و کارها و کارخانه ها گفت: این مسأله در کارخانه های بزرگ مشکل ساز نیست، قانون کار این اجازه را به کارفرمایان بزرگ و کارخانه های تولیدی داده است که در شرایط خاص ساعات کار خود را تنظیم کنند.

وی ادامه داد: صنایع و کارخانه های بزرگ وابسته به مدیریت داخلی خود هستند و معمولا بر اساس شرایط خود تصمیم می گیرند ولی در مورد کسب و کارهای خرد و کوچک و خرده فروشی ها و بخش های خدماتی مثل بازار تغییر ساعت رسمی خوب است. اگر ساعت رسمی را تغییر بدهیم حداقل کسری برق ما نسبت به سال گذشته کم خواهد شد که این یک امتیاز مثبت برای صنوف و کسب و کارهاست.

این کارشناس حوزه کار تصریح کرد: وقتی ساعت کار از ابتدای روز شروع می شود چون هوا روشن شده است کسب و کارها می توانند بهتر فعالیت خود را دنبال کنند، از آن طرف یکساعت بیشتر فرصت دارند در بازار بمانند و ادامه فعالیت دهند.

چمنی افزود: دوران کرونا اعلام شده بود ساعت ۶ بعد از ظهر به دلیل رعایت ملاحظات بهداشتی کسبه تعطیل کنند و بازار زودتر بسته می شد ولی کسبه ناراضی بودند چون اکثر مردم بعدازظهر که هوا خنک شده بود، برای خرید به بازار می آمدند و با تعطیل شدن بازار هم کسبه ناراضی بودند هم مردم نمی توانستند نیاز خود را تامین کنند.

وی پیشنهاد کرد: در ۶ ماهه اول سال که روزها طولانی و روشنایی روز بیشتر است ساعت کار تغییر داده نشود، در عوض در ۶ ماهه دوم سال و فصل پاییز و زمستان به دلیل آنکه هوا زودتر تاریک می شود و روزها کوتاه است،دولت ساعت رسمی را تغییر بدهد.

این کارشناس حوزه کار متذکر شد: الان با توجه به اینکه هوا زودتر روشن می شود نیازی به مصرف انرژی از صبح نداریم ولی در ۶ ماهه دوم سال صد درصد باید ساعت را تغییر بدهیم چون در پیک اول صبح از حامل های انرژی استفاده می شود. کارشناسان مصرف انرژی می توانند محاسبه کنند در یکساعت اول صبح در فصل پاییز یا زمستان چقدر مصرف انرژی ما بالا می رود بنابر این بهتر است در نیمه دوم سال به سمت تغییر ساعت رسمی کشور برویم.

آگهی دعوت شرکت شیمیایی تحقیقاتی رسوب آب پویا بامسئولیت محدود ثبت شده به شماره ۱۵۲۱۴۳ و شناسه ملی ۱۰۱۰۱۹۴۹۴۷۶

بدینوسیله از کلیه اعضاء محترم دعوت می شود تا در مجمع عمومی عادی بطور فوق العاده که در ساعت ۹ صبح مورخ ۱۴۰۴/۰۲/۰۸ در محل قانونی شرکت تعاونی واقع در : تهران خ بهار شمالی روبروی اداره برق پ۲۱۹ واحد ۲ پ ۲۵۵ به کدپستی : ۱۵۶۳۷۱۴۳۱۱ تشکیل می گردد حضور بهمرسانند.

دستور جلسه مجمع عمومی عادی بطورفوق العاده ساعت ۹ صبح مورخ ۱۴۰۴/۰۲/۰۸ :

۱-انتخاب اعضای هیئت مدیره و تعیین سمت آنها

۲- تعیین وضعیت دارندگان حق امضاء

هیئت مدیره

مفقودی گرگان

سند کمپانی و برگ سبز ، کارت سوخت و کارت شناسایی وسیله نقلیه ، شناسنامه مالکیت وسیله نقلیه(کلیه مدارک) خودروی سواری –هاچ بک پاناروما سیستم پژو تیپ ۲۰۷I-TU۵ رنگ نقره ای-روغنی مدل ۱۴۰۳ به شماره موتور ۱۷۲B۰۲۷۲۰۸۳ و شماره شاسی NAAR۰۳HFFRDG۴۶۹۸۱ به شماره پلاک ایران ۵۹-۲۹۶ط۸۹ به نام شریفه مهرگان بشماره ملی ۲۲۴۹۴۱۰۸۶۰ مفقود گردیده و از درجه اعتبار ساقط می باشد./گرگان

مفقودی

یکفقره برگ سبز خودرو پژو ۴۰۵ به رنگ بژ به شماره انتظامی ۵۲۶ب۱۹ ایران ۹۸ به شماره موتور ۱۲۴۸۳۱۰۲۷۸۳ و شماره شاسی ۸۳۰۴۶۸۶۷ به نام آقای صید رضا اله داد به شماره ملی ۴۵۰۰۶۵۵۹۹۹ مفقود گردیده که از درجه اعتبار ساقط است.

برابر رای شماره ۱۴۰۳۶۰۳۰۹۰۰۱۰۰۹۵۵۲ مورخه ۱۴۰۳/۱۱/۰۱ کلاسه ۱۴۰۳۱۱۴۴۰۹۰۰۱۰۰۰۵۸۴ موضوع قانون تعیین تکلیف وضعیت ثبتی اراضی و ساختمانهای فاقد سند رسمی مستقر در واحد ثبتی حوزه ثبت ملک منطقه یک قزوین تصرفات مالکانه بلا معارض متقاضی خانم زهرا مظفری فرزند محمد باقر کدملی ۴۳۲۳۳۲۱۲۴۴ صادره قزوین در چهار دانگ مشاع از ششدانگ یک قطعه باغ سنتی به مساحت ۲۴۲۷/۲۱ متر مربع پلاک ۵۱ فرعی از ۷۶ اصلی بخش ۴ جنوبغرب قزوین که مورد تایید قرار گرفته از آنجاییکه تحدید حدود پلاک ۵۱ فرعی از ۷۶ اصلی بخش ۴ جنوبغرب تاکنون به عمل نیامده و عمل به تبصره ذیل ماده ۱۵ قانون ثبت نیز میسور نیست لذا بنا به تقاضای خانم زهرا مظفری تحدید حدود پلاک فوق در روز شنبه مورخ ۱۴۰۴/۰۳/۱۰ ساعت ۱۱:۳۰ صبح به وسیله نماینده و نقشه بردار این اداره در محل وقوع ملک به عمل خواهد آمد. بدینوسیله به مالکین مجاور اخطار میشود که در روز و ساعت مقرر در آگهی در محل حضور به هم رسانند مجاورین معترض که در محل حضور نداشته باشند میتوانند طبق ماده ۲۰ قانون ثبت از تاریخ تنظیم صورت جلسه تحدیدی لغایت سی روز اعتراض کتبی خود را به این اداره تسلیم و ظرف مدت یکماه از تاریخ تسلیم اعتراض دادخواست خود را به مرجع ذیصلاح قضائی تنظیم نماید در غیر اینصورت متقاضی ثبت یا نماینده قانونی وی میتواند به دادگاه مربوطه مراجعه و گواهی عدم تقدیم دادخواست را دریافت و به این اداره تسلیم نماید با ارائه گواهی مزبور این اداره بدون توجه به اعتراض عملیات ثبتی را با رعایت مقررات ادامه خواهد داد.

تاریخ انتشار: ۱۴۰۴/۰۱/۲۶

رونوشت جهت اطلاع به آقایان امید هدایت فر و مرتضی عبدالهی نماینده و نقشه بردار ابلاغ می گردد.

شعبان عسگری مدیر واحد ثبتی حواره ثبت ملک منطقه یک قزوین

آگهی موضوع ماده ۳ قانون و ماده ۱۳ آئین نامه قانون تعیین تکلیف وضعیت ثبتی و اراضی و ساختمانهای فاقد سند رسمی برابر رای شماره ۱۴۰۳۶۰۳۰۹۰۰۱۰۱۱۱۳۶ مورخ ۱۴۰۳/۱۱/۲۴ کلاسه ۱۴۰۳۱۱۴۴۰۹۰۰۱۰۰۰۶۸۸ موضوع قانون تعیین تکلیف وضعیت ثبتی اراضی و ساختمانهای فاقد سندرسمی مستقر در واحد ثبتی حوزه ثبت ملک منطقه یک قزوین تصرفات مالکانه بلا معارض متقاضی آقای محمد حسین احمدی به شناسنامه شماره ۲۳۳۱ کدملی ۴۳۲۴۱۴۳۷۲۲ فرزند علی اکبر در ششدانگ یک قطعه زمین مزروعی به مساحت ۴۲۸۳/۴۹ متر مربع پلاک شماره -۳۵اصلی واقع در اراضی روستای آشنستان قزوین بخش ۱۴ حوزه ثبت ملک منطقه یک قزوین محرز گردیده است. لذا به منظور اطلاع عموم مراتب در دو نوبت به فاصله ۱۵ روز آگهی میشود در صورتی که اشخاص نسبت به صدور سند مالکیت متقاضی اعتراضی داشته باشند می توانند از تاریخ انتشار اولین آگهی به مدت دو ماه اعتراض خود را به این اداره تسلیم و پس از اخذ رسید ظرف مدت یک ماه از تاریخ تسلیم ،اعتراض دادخواست خود را به مراجع قضایی تقدیم نمایند. بدیهی است در صورت انقضای مدت مذکور و عدم وصول اعتراض طبق مقررات سند مالکیت صادر خواهد شد.

تاریخ انتشار نوبت اول : ۱۴۰۴/۰۱/۲۶

تاریخ انتشار نوبت دوم : ۱۴۰۴/۰۲/۱۱

شعبان عسگری

رئیس ثبت اسناد و املاک

آگهی تجدید مناقصه عمومی یک مرحله ای

قرارگاه سازندگی خاتم الانبیاء

قرارگاه سازندگی خاتم الانبیاء (ص) –هلدینگ تخصصی راه و شهرسازی-موسسه شهید رجایی در نظر دارد "خرید انواع جدول و کانیوو پیش ساخته بتنی و تحویل در محل پروژه" را از طریق آگهی عمومی به مناقصه بگذارد.

مدت زمان اجراء: از تاریخ انعقاد قرارداد به مدت ۲ ماه شمسی تعیین می گردد.

مبلغ تضمین شرکت در مناقصه: مبلغ تضمین شرکت در مناقصه، مطابق ماده ۵ تصویب نامه شماره ۱۲۳۴۰۲/ت۵۰۶۵۹ مورخه ۹۴/۰۹/۲۲ آئین نامه تضامین معاملات دولتی مبلغ ۲,۴۵۰,۰۰۰,۰۰۰ ریال می باشد که به صورت انواع تضامین مورد قبول در آئین نامه معاملات دولتی ارائه گردد.

نحوه پرداخت: بصورت ۱۰۰درصد غیر نقدی می باشد.

آخرین مهلت تحویل پیشنهاد قیمت: تا پایان وقت اداری روز یکشنبه مورخ ۱۴۰۴/۰۲/۰۷.

تاریخ بازگشایی پاکات: بازگشایی پاکات توسط کمیسیون مناقصه خریدار انجام خواهد شد و نتیجه بصورت کتبی به برنده مناقصه اعلام می گردد.

داوطلبان میتوانند به منظور دریافت اسناد مناقصه با در دست داشتن معرفی نامه به یکی از آدرس های زیر مراجعه نمایند.

۱-تهران –بزرگراه شهید متوسلیان –روبروی فتح ۲۷–ابتدای خیابان نورد –پروژه تاسیسات تونل راه آهن تهران _ تبریز

تلفن: ۷۹۲۳۵۰۰۰-۰۲۱

۲-استان زنجان، شهر زنجان، شهرک کوی فرهنگ-خیابان شقایق شمالی، خیابان یاسمن ۱۰- پروژه تقاطع شهیدان کریمی -واحد امور قراردادها (آقای مسلمی -۰۹۱۹۸۸۰۳۵۷۴)

هزینه چاپ آگهی مناقصه در روزنامه، بر عهده برنده مناقصه می باشد.

قرارگاه سازندگی خاتم الانبیاء (ص)–موسسه شهید رجایی

آگهی صدورحکم فوت فرضی(نوبت دوم)

درپرونده کلاسه۰۳۰۲۱۱۸این شعبه خواهان به نام عفت فتحی پورلاشه فرزندقنبربه طرفیت دادستان عمومی وانقلاب شهرستان قدس وجمال،آرش،مریم،منیژه،عطیه واکرم جملگی به نام خانوادگی محمدخواه لاشه فرزنداحمد دادخواست صدورحکم موت فرضی آقای فریبرزمحمدخواه لاشه فرزنداحمدبه شماره شناسنامه۳۷۵۵۴راتقدیم این دادگاه نموده وچنین اظهارداشته اند آقای فریبرزمحمدخواه فرزندذکورخواهان بوده وازتاریخ ۱۳۷۴/۰۵/۲۳ازمنزل خارج گردیده وتاکنون نیز علی رغم مضی مدت طولانی(حدود۳۰سال)مراجعت ننموده ومتاسفانه تلاش های مستمرخواهان وخانواده وی درجهت یافتن اطلاعات ازحیات یا ممات وی،بی ثمربوده است وباعنایت به غیبت طولانی نامبرده واینکه تاکنون هیچ خبری درخصوص وضعیت وی به دست نیامده درخواست صدورحکم مبنی بر موت فرضی آقای فریبرز محمدخواه لاشه راازدادگاه محترم داریم لذاباتوجه بخ مراتب فوق ۳بارآگهی درروزنامه کثیرالانتشار وهرکدام به فاصله یکماه کسپس بعدازگذشت یک سال ازآخرین آگهی اقدام ونتیجه را به این شعبه اعلام فرمائید

قاضی دادگاه شعبه ۳دادگاه عمومی حقوقی شهرستان قدس-امیرقاسمی

م الف ۶۰۵

آگهی تحدید حدود اختصاصی

در اجرای ماده ۱۳ قانون تعیین تکلیف وضعیت ثبتی اراضی فاقد سند رسمی مستند به آراء شماره های ۱۴۰۳۶۰۳۳۲۱۰۹۰۰۵۴۰۴ مورخه ۱۴۰۳/۰۷/۱۱ صادره هیئت محترم حل اختلاف مستقر در اداره ثبت اسناد و املاک دهگلان تحدید حدود دو قطعه زمین مزروعی دیم زار و آبی زار به ترتیب به مساحتهای۱۲۲۲۵۵ متر مربع به ترتیب تحت پلاکهای ۵۵۷ فرعی از ۱۰۷ اصلی واقع در بخش چهار دهگلان روستای ده رشید که در تصرف آقای محمد شریف میرکی قرار دارد را مستنداً به مواد ۱۴ و ۱۵ قانون ثبت در روز شنبه مورخه ۱۴۰۴/۰۲/۱۱ رأس ساعت ۱۱ ظهر بعمل خواهد آمد. لذا بدین وسیله از مجاورین و صاحبان حقوقی دعوت میشود در ساعت تعیین شده فوق در محل حاضر و در صورتی که اعتراض به حدود یا حقوق ارتفاقی داشته باشند از تاریخ تنظیم صورتمجلس تفکیکی لغایت سی روز اعتراض خود را کتباً و مستقیماً به این اداره تسلیم نمایند ضمناً متذکر میگردد که برابر ماده ۸۶ آئین نامه اصلاحی قانون ثبت معترض ظرف مدت یک ماه از تاریخ تسلیم اعتراض به این اداره باید با مراجعه به دادگاه نسبت به تقدیم دادخواست اقدام و گواهی تقدیم دادخواست را به این اداره ارائه نماید. در غیر این صورت با رعایت مقررات عملیات ثبتی ادامه خواهد یافت.

تاریخ انتشار: روزسه شنبه مورخه ۱۴۰۴/۰۱/۲۶

رئیس ثبت اسناد و املاک دهگلان عطا الله شاه نظری

جهان اقتصاد
WWW.JAHANEGHTESAD.COM
۵ بانک، بیمه و بورس
سه شنبه ۲۶ فروردین ماه ۱۴۰۴ سال سی‌ودوم شماره ۸۶۷۶
Tuesday 2025 15 April

خبر

چک اسکنر گروهی، خدمت تازه بانک اقتصادنوین به مشتریان حقوقی

به منظور تسهیل فرآیند واگذاری چک با تعداد بالا برای مشتریان حقوقی، دستگاه چک اسکنر گروهی در شعب منتخب بانک اقتصادنوین راه اندازی شد
به گزارش روابط عمومی بانک اقتصادنوین، دستگاه چک اسکنر گروهی، قابلیت خواندن QR متناظر با شناسه صیاد روی چک از طریق قابلیت OCR را دارد. با استفاده از این خدمت، شناسایی شناسه صیاد و سایر اقلام اطلاعاتی ثبت شده روی چک از طریق نرم افزار پویش چک، به سرعت و در تعداد بالا امکان‌پذیر است.
اکنون دستگاه چک اسکنر گروهی در شعب صنعتگران، جهاد قم، بلوار امین قم، مطهری، اسفندیار و سهروردی در حال بهره برداری است.

تزریق بیش از ۲۷ همت به پروژه‌های ساختمانی در ۱۴۰۳

تسهیلات ساخت بانک مسکن افزایش یافت

بانک مسکن از ابتدای سال ۱۴۰۳ تا پایان اسفندماه، نسبت به انعقاد و پرداخت ۲۱ هزار و ۶۹۲ فقره قرارداد تسهیلاتی برای ساخت ۵۵ هزار و ۷۱۰ واحد مسکونی به ارزش ۲۷۴ هزار و ۹۱۱ میلیارد ریال اقدام کرد.
به گزارش جهان اقتصاد به نقل از پایگاه خبری بانک مسکن – هیبنا؛ تسهیلات خرید و ساخت واحد مسکونی به صورت مستمر در بانک مسکن به مشتریان اعطا می‌شود.
پرداخت تسهیلات در بخش مسکن و ساختمان به دلیل رابطه بسیار زیاد این بخش با سایر بخش‌های اقتصادی، موجب ایجاد رشد اقتصادی و اشتغال می‌شود. سقف تسهیلات ساخت واحد مسکونی در سال ۱۴۰۴ برای سازندگانی که از روش‌های نوین و فناوری های ساخت استفاده می‌کنند و برای هر واحد مسکونی در شهرهای تهران، اصفهان، شیراز، مشهد، تبریز، کرج، اهواز، بندرعباس، بوشهر، قم، ساری و رشت ۱۲ میلیارد ریال است.
سقف تسهیلات ساخت در سایر مراکز استان‌ها و شهرهای بالای ۲۰۰ هزار نفر جمعیت ۱۱ میلیارد ریال و در سایر شهرها نیز ۹ میلیارد ریال است که به مرور و متناسب با پیشرفت فیزیکی پروژه‌ها به سازندگان پرداخت می‌شود.

کارت‌های جدید بانک ملت مورد استقبال مشتریان قرار گرفت

طرح های جدید کارت های الکترونیک بانک ملت که به صورت غیرحضوری قابل سفارش شده، مورد استقبال گروه های مختلف مشتریان قرار گرفته است
به گزارش جهان اقتصاد به نقل از روابط عمومی بانک ملت، این بانک با هدف متنوع سازی طرح های کارت های بانکی و پاسخگویی به سلیقه های گروه های مختلف مشتریان، کارت های جدید را با ۲۹ طرح مختلف (۱۵ طرح عمومی، ۱۲ طرح نماد ماه های تولد و ۲ طرح ویژه مشتریان مِهان) در دسترس مشتریان قرار داده است.
در عین حال با هدف افزایش رفاه مشتریان، امکان درخواست ملت کارت های جدید کاملا غیرحضوری شده است و مشتریان می توانند به سادگی و با استفاده از نسخه های بروزرسانی شده همراه بانک ملت یا سامانه مگابانک نسبت به سفارش طرح های جدید ملت کارت اقدام کنند.
بر اساس این گزارش، بانک ملت هزینه های صدور و ارسال ملت کارت را برای نخستین درخواست مشتری، رایگان اعلام کرده است و پس از این که در زمان ثبت درخواست پستی، هزینه های متعلقه از حساب مشتری کسر شد بعد از کنترل های سیستمی مورد نیاز، وجه برداشت شده در پایان روز به حساب مشتری عودت داده خواهد شد.
این گزارش حاکی است، طرح های متنوع و جدید علاوه بر تنوع طرح و رنگ، در دو نوع عمودی و افقی از لحاظ درج اطلاعات کارت و دارنده آن ارایه می شوند.

هدف گذاری بیمه دی برای جهش بزرگ در سال ۱۴۰۴

هدف گذاری بیمه دی برای جهش بزرگ در سال ۱۴۰۴ هدف گذاری بیمه دی برای جهش بزرگ در سال ۱۴۰۴ هدف گذاری بیمه دی برای جهش بزرگ در سال ۱۴۰۴
مدیرعامل بیمه دی گفت: شرکت بیمه دی در سال ۱۴۰۳ بیش از ۱۰۱ درصد برنامه‌خود را با فروش دو برابری پورتفو محقق کرده و در سال جدید نیز به دنبال جهش بزرگ با استمرار رشد دوبرابری نسبت به سال قبل است.
به گزارش جهان اقتصاد به نقل از روابط عمومی و امور بین‌الملل بیمه دی، هادی عبداللهی مدیرعامل این شرکت در جمع معاونین و مدیران بیمه دی، با اشاره به نقش سرمایه انسانی در پیشبرد اهداف شرکت گفت: بیمه دی از جوانانی تحصیلکرده و با انگیزه تشکیل شده که به لحاظ تخصص و دانش فنی، یکی از بهترین‌های صنعت به شمار می‌روند و این موضوع، موجب افتخار است
وی در این باره افزود: از چنین ظرفیتی انتظار می‌رود اهداف بزرگی را به ثمر برساند. چنان‌که در سال گذشته بودجه‌ای بیش از ۳۲ همت ـ که حدود ۱۰۱ درصد از تحقق بودجه مورد انتظار بود ـ را با همراهی و همدلی یکدیگر به ثمر رساندیم و بر این مبنا، امسال نیز هدف بودجه‌ای رشد دوبرابری را برای خود تعیین کرده و امیدواریم در سایه الطاف الهی و تکیه بر تلاش و توان همکاران، به سوی تحقق اهداف گام برداریم.
مدیرعامل بیمه دی در ادامه تصریح کرد: آنچه باید مورد توجه همه همکاران در سراسر کشور باشد، جذب پرتفوی با کیفیت است. تحقق ارقام بودجه امری بسیار مهم است اما باید دانست که به عنوان یک بنگاه اقتصادی برای بقای شرکت ملزم به سودآوری هستیم و از این رو در پذیرش ریسک‌ها می‌بایست اصول مدیریتی را مدنظر قرار داده و سبد پرتفوی شرکت را با ترکیب مناسب رشته‌های بیمه‌ای ارتقاء دهیم.
وی با تاکید مجدد بر سه هدف کلان بیمه دی در سال جاری که همانا؛ ارتقاء توانگری شرکت، تحول دیجیتال و افزایش نرخ بازده سرمایه‌گذاری است، اظهار داشت: اساس شرکت‌های بیمه بر دو وظیفه مهم «بیمه‌گری» و «سرمایه‌گذاری» استوار است که لازم و ملزوم یکدیگرند. بر این اساس نیز انتظار می‌رود چنانچه بخواهیم مبنای کار شرکت یعنی سودآوری را محقق کنیم، اهدافمان نیز باید بر همین اصول استوار باشد.

مدیر آینده‌پژوهی بانک پارسیان:

۳۵ درصد از شرکت‌های دانش‌بنیان با بانک پارسیان همکاری دارند

بانک پارسیان باهدف توسعه فروش خدمات و محصولات به جامعه علمی، فناوری و دانش‌بنیان کشور، در گردهمایی فعالان سرمایه‌گذاری و زیست‌بوم نوآوری حضور پررنگی داشت.
این گردهمایی با حضور رئیس هیات عامل صندوق نوآوری و شکوفایی، اعضای هیات مدیره و مدیران عامل صندوق‌های پژوهش و فناوری، مدیران عامل سکوهای تامین مالی جمعی و شرکت‌های خطرپذیر و نمایندگان وزارت علوم، تحقیقات و فناوری، روز یکشنبه ۱۹ اسفندماه در هتل پارسیان آزادی برگزار شد.
بانک پارسیان با برپایی میز خدمت در حاشیه این گردهمایی، آخرین دستاوردها و خدمات خود در حوزه دانش‌بنیان را به مدعوین، صندوق‌های پژوهش و فناوری، سکوهای تامین مالی جمعی، فعالان سرمایه گذاری و سایر فعالان کلیدی اکوسیستم نوآوری، معرفی کرد.دکتر مهدی فراهانی، مدیر آینده‌پژوهی بانک پارسیان، در گردهمایی فعالان سرمایه‌گذاری و زیست‌بوم نوآوری اعلام کرد: در حال حاضر حدود ۳۵ درصد از شرکت‌های دانش‌بنیان کشور با بانک پارسیان همکاری دارند و از خدمات مالی این بانک بهره‌مند می شوند، که این آمار نشان‌دهنده نقش برجسته بانک پارسیان در حمایت مالی از شرکت‌های نوآور است.
وی با اشاره به دغدغه‌های شرکت‌های دانش‌بنیان افزود: یکی از دغدغه‌های اصلی این شرکت‌ها، اهرمی کردن منابع است. بانک پارسیان با ایجاد ظرفیتی ویژه، منابع صندوق‌ها را با شرایط قابل‌توجه اهرمی می‌کند.

فراهانی همچنین به اهمیت ایجاد سپرهای حمایتی برای این شرکت‌ها اشاره کرد و گفت: بانک پارسیان محصولات ویژه‌ای در این زمینه ارائه می‌دهد که در شرایط اقتصادی کنونی، این سپرها نقش حیاتی در حفظ و توسعه صندوق های پژوهش و فناوری ایفا می کند.مدیر آینده‌پژوهی بانک پارسیان، اعلام کرد این بانک در راستای حمایت از زیست‌بوم فناوری کشور، خط اعتباری ویژه‌ای برای صندوق نوآوری و شکوفایی و صندوق‌های پژوهش و فناوری در نظر گرفته است. این اقدام به شرکت‌های دانش‌بنیان کمک می‌کند تا منابع مالی مورد نیاز خود را با شرایط مناسبتری تأمین و فعالیت‌های خود را گسترش دهند
فراهانی با اشاره به نقش صندوق‌های پژوهش و فناوری به‌عنوان بازوی تأمین مالی شرکت‌های دانش‌بنیان، اظهار داشت: این صندوق‌ها نیازمند حمایت بیشتری هستند و بانک پارسیان برنامه‌های حمایتی ویژه‌ای را در این راستا تدوین کرده است.
وی همچنین به طراحی مدل‌های نوین تأمین مالی و اعتباری و امکان استفاده از لیزینگ برای تأمین تجهیزات و زیرساخت‌های شرکت‌های دانش‌بنیان اشاره نمود و افزود: این تسهیلات اعتباری به توسعه فعالیت‌های این شرکت‌ها کمک شایانی خواهد کرد.
دکتر مهدی فراهانی، مدیر آینده‌پژوهی بانک پارسیان، با تأکید بر حمایت از شرکت‌های دانش‌بنیان اعلام کرد: بانک پارسیان با پذیرش ضمانت‌نامه‌های صندوق های پژوهش و فناوری سعی نموده تا مشکل وثایق را برای دریافت تسهیلات بانکی حل کند.
وی با اشاره به مدل‌های تأمین مالی مبتنی برگردش حساب و اعتبارسنجی، افزود: این مدل‌ها به شرکت‌ها کمک می‌کنند تا سریع‌تر و با شرایط بهتری از تسهیلات بانکی بهره‌مند شوند.
فراهانی همچنین از گسترش همکاری با پارک‌های علم و فناوری، صندوق‌های سرمایه‌گذاری جسورانه و بخش خصوصی برای ایجاد یک شبکه تأمین مالی یکپارچه خبر داد و تأکید کرد: بانک پارسیان در کنار فعالان زیست‌بوم نوآوری کشور خواهد ماند و از تمام ظرفیت‌های خود برای حمایت از رشد و توسعه شرکت‌های دانش‌بنیان استفاده خواهد کرد.
شایان‌ذکر است، دکتر محمدصادق خیاطیان رئیس هیات عامل صندوق نوآوری و شکوفایی و مدیران عامل شرکت‌های پیشرو مانند دیجی کالا، حرکت اول، تپسل، یکتانت و ارگ جدید از جمله سخنرانان و مهمانان ویژه این گردهمایی بودند.

وبینار سراسری صندوق قرض الحسنه شاهد برگزار شد

نخستین نشست بر خط مدیرعامل و رئیس هیات مدیره صندوق قرض الحسنه شاهد با همکاران در سراسر کشور با آغاز سال جدید کاری برگزار گردید. در این نشست دکتر اسلام کریمی بار دیگر به محورهای اصلی خدمت رسانی با کیفیت تر، بی منت و با کرامت به خانواده های معزز شهدا و ایثاگران اشاره و توصیه های سازنده ای را برای کارکنان صندوق بیان نمودند.
در راستای تعامل و تبادل نظر با شبکه گسترده همکاران در سراسر کشور، صندوق قرض‌الحسنه شاهد، در روز چهارشنبه ۲۰ فروردین میزبان نخستین نشست مجازی مدیرعامل و رئیس هیات مدیره، جناب آقای دکتر اسلام کریمی، با همکاران ارجمند در سال ۱۴۰۴ بود. این رویداد مهم در محل سالن اجتماعات شهدای مدافع سلامت ستاد مرکز و با حضور اعضای محترم هیات مدیره جناب آقای محسنی و سرکارخانم دکتر کشفی، مدیران ارشد صندوق، روسای مناطق و همکاران در سراسر کشور به صورت وبینار برگزار گردید و بستری را فراهم آورد تا ضمن ارائه گزارش عملکرد سال گذشته، به بررسی چالش‌ها و فرصت‌های پیش رو پرداخته شود.
در ابتدای این نشست، مدیر عامل و رئیس هیات مدیره، ضمن ابراز خرسندی از برقراری این ارتباط مستقیم و صمیمانه، از زحمات و تلاش‌های بی‌دریغ یکایک همکاران در سال گذشته قدردانی نمودند. ایشان با تاکید بر رسالت خطیر و وظیفه ذاتی

صندوق در خدمت‌رسانی به جامعه معزز خانواده‌های شهدا و ایثارگران، اهداف اصلی صندوق را در جهت ارائه خدمات هرچه شایسته تر و حفظ کرامت این عزیزان و سه محور تکریم، اولویت قرار دادن رضایتمندی و تحول در جهت توسعه و تعالی سرمایه انسانی با توجه به زیر ساخت ها ی حوزه ی فن آوری و اطلاعات را خاطرنشان ساختند و بیان کردند که در سال گذشته مبلغی بالغ بر شش هزار و ششصد و پنجاه و سه میلیارد تومان به هشتادو شش هزار و چهارصد و سی نفر از اعضا صندوق قرض الحسنه شاهد پرداخت شده است. دکتر اسلام کریمی در ادامه ی سخنان خود به اهمیت حضور رابطین به عنوان همکاران خط مقدم و اصلی ترین نقش در تعامل با جامعه ایثارگران تاکید و متذکر شدند که این عزیزان باید مانند همیشه با روحیه بالا و مومنانه تر آماده ی خدمت رسانی به قشر معزز خانواده های شهدا وایثارگران باشند و این تعامل با نظارت و همدلی بیشتر روسای محترم مناطق و همکاران در استانها شکل می گیرد . وی افزود ارتقا مشارکت همکاران در تصمیمات مدیران با روحیه همدلی، ایمان و تعهد بسیار ضروریست و صندوق قرض الحسنه شاهد به عنوان تنها صندوق قرض الحسنه تک شعبه ای بسیار سریع و صریح عمل کرده واین مطلب جای مباهات دارد و در آینده نیز باید به گونه ای عمل شود که اعضا در کمترین زمان از دورترین نقاط کشور امکان دسترسی به خدمات را داشته باشند.
در ادامه این نشست، مدیران ارشد صندوق، از جمله مدیران حوزه‌های اعتبارات و تسهیلات ‹مالی و خزانه ، سرمایه انسانی، امور مشتریان، فناوری و سایر بخش‌های کلیدی، به ارائه خلاصه گزارشات از فعالیت‌های صندوق در سال ۱۴۰۳ پرداختند. براساس گزارشات ارائه شده، در سال گذشته در بخش امور مشتریان قدم های ارزشمندی برداشته شده است که در همین راستا توسعه سیستم های ارتباطی با اعضا و ارتقا درکیفیت پاسخ دهی رخ داده است. همچنین مدیر سرمایه انسانی از پویش های اجرا شده در سال ۱۴۰۳ سخن گفتند و بیان داشتند در این بازه ۶۵۰ دیدار و تکریم از خانواده های معزز شهدا و ایثارگران در قالب ۴ پویش انجام گردیده است. این گزارشات، تصویری روشن از دستاوردها، چالش‌ها و نقاط قوت صندوق در سال گذشته را به تصویر کشید. علاوه بر این، مدیران ارشد، پیشنهادات و ایده‌های سازنده خود را در راستای بهبود عملکرد و تحقق چشم‌اندازهای آتی صندوق مطرح نمودند. در بخش پایانی این وبینار، فرصتی برای پرسش و پاسخ فراهم گردید و دکتر اسلام کریمی و مدیران ارشد به سوالات همکاران در خصوص حوزه‌های مختلف پاسخ دادند.

مدیرعامل بانک صنعت و معدن:

تحقق شعار سال اولویت بانک صنعت و معدن

دکتر شایان در همایش سراسری مدیران بانک صنعت و معدن با رویکرد ارزیابی عملکرد و تبیین برنامه ها و سیاست های سال ۱۴۰۴، اظهار داشت: انتخاب شعار «سرمایه گذاری برای تولید» از سوی رهبر معظم انقلاب، لزوم تمرکز بر بخش تولید و اشتغال کشور و هدایت سرمایه های بخش خصوصی به سمت فعالیت های مولد را مطرح می سازد که این امر رسالتی است که بر عهده شبکه بانکی کشور به خصوص بانک صنعت و معدن قرار دارد که یک بانک توسعه ای- تخصصی در حوزه تولید و تامین مالی آن می باشد .
به گزارش جهان اقتصاد به نق از روابط عمومی بانک صنعت و معدن، دکتر شایان در نشست با اعضای هیأت مدیره، هیأت عامل و مدیران ستادی و استانی و رؤسای شعب این بانک که روز یکشنبه بیست و چهارم فروردین ماه در محل مجموعه فرهنگی- آموزشی دارآباد برگزار شد، با تقدیر از تلاش های کارکنان در سال ۱۴۰۳، بیان داشت: در سال جدید باید به تغییرات مثبت سرعت بخشیم و فرآیندها و عملکرد بانک را همسو با تحولات بازار رقابتی صنعت بانکداری ارتقا دهیم؛ مهمترین ابزار ما در این مورد بانکداری دیجیتال است که فرصت های بی نظیری را برای تسهیل و تسریع خدمات دهی در اختیار ما قرار می دهد.
وی با اشاره به لزوم اصلاح ساختار به منظور چابک سازی بانک اعلام داشت: شعب برای ایجاد تغییرات در کانون توجه مدیران ارشد بانک قرار دارند چراکه از

نظر عملیاتی در خط مقدم ارتباط با مشتریان هستند و لازم است با تفویض اختیارات بیشتر به آنان، زمینه خدمت رسانی مطلوب تر را فراهم سازیم. البته در ستاد بانک هم یک سری تغییرات در جهت چابک سازی بانک و حذف بوروکراسی و اطاله فرآیندهای کاری به انجام خواهد رسید و نقش حمایتی و نظارتی ستاد بانک افزایش خواهد یافت تا ستاد محل سیاستگذاری بوده و نیروهای صف، کارهای اجرایی را بر عهده بگیرند.
وی در ادامه افزود: طرح تسهیلاتی نوبان، اقدام سازنده و مؤثری بود که در سال جدید نیز از تمامی بخش های بانک به خصوص شعب انتظار می رود که نقش فعال تری در خصوص معرفی مزایای آن برای مشتریان و متقاضیان تسهیلات بانک به عمل آورند تا صنعتگران و کارآفرینان کشور بتوانند در کمترین زمان ممکن از این تسهیلات بهره مند گردند.
مدیرعامل بانک صنعت و معدن بر اهمیت و لزوم توجه به وصول مطالبات در سال جاری سخن گفت و تاکید کرد: لازم است طرح هایی که مشمول زمان در مرحله اجرا و بهره برداری شده اند و پیشرفت فیزیکی بسیار پایینی دارند، تعیین تکلیف شوند به عبارت دیگر دارایی های سمی از ترازنامه بانک خارج گردد و برای تامین مالی طرح هایی که بیش از ۵۰ درصد پیشرفت فیزیکی دارند نیز از منابعی که در اختیار داریم یا از بازار پول و سرمایه استفاده کنیم.
دکتر شایان خاطر نشان کرد: خوشبختانه در سال گذشته بانک صنعت و معدن توانست بدون اضافه برداشت از بانک مرکزی سال مالی را به پایان برساند. امسال نیز سیاست های اعتباری به گونه ای تدوین شده که با تعادل در منابع و مصارف و تنوع بخشی به روش های تامین مالی و تجهیز منابع به موفقیت ها و نتایج بهتری دست یابیم.
مدیرعامل بانک صنعت و معدن با اشاره به اهمیت نقش شعب در افزایش درآمدها و اثربخشی سیاست های اعتباری عنوان داشت: ضرورت دارد، مدیریت های استانی در تعامل با مسؤلان استانی و نهادهای بالادستی و در کارگروه های ویژه استانی حضور فعال و مؤثرتری داشته باشند. البته تمام نیروهای ستادی نیز موظف به پشتیبانی از نیروهای شعب، ارائه رهنمودهای لازم و تعامل مناسب با آنان هستند.
وی در پایان تصریح کرد: از پیشنهادات سازنده همکاران به خصوص همکاران شعب در جهت حفظ منافع و بهبود فرآیندها و عملکرد بانک استقبال می کنیم و هر نقطه نظری که سبب ایجاد تحول و تصمیم گیری بهتر و مؤثرتر در بانک گردد، مورد توجه قرار می گیرد.

بانک ملی ایران در مسیر تحول:

تمرکز بر مشتری‌مداری و بهبود تجربه مشتری

کمیته تلفیق و کارگروه فنی تخصصی بانک ملی ایران با هدف تدوین برنامه پنج‌ساله راهبردی بانک برگزار شد و ارتقای تجربه مشتری، توسعه خدمات مالی و مولدسازی دارایی‌ها به‌عنوان اولویت‌های کلیدی بانک معرفی شدند.
به گزارش جهان اقتصاد به نقل از روابط عمومی بانک ملی ایران، نشست کمیته تلفیق و کارگروه فنی تخصصی تدوین برنامه پنج‌ساله راهبردی این بانک با حضور حسین قاسمی عضو هیات مدیره، حمیدرضا مختاریان عضو هیات عامل و معاون فناوری اطلاعات و شبکه ارتباطات بانک ،محمدعقبایی معاون مالی ، بیژن نصرتی معاون بانکداری جامع، برخی روسای ادارات کل و اعضای این کمیته برگزار شد.
این نشست با هدف جمع‌بندی نهایی و اولویت‌بندی اهداف و اقدامات بانک برای ۵سال آتی تشکیل شد و بر ضرورت تحول در رویکردهای بانکداری تأکید داشت. حسین قاسمی، عضو هیات‌مدیره بانک ملی ایران، در این نشست با اشاره به اهمیت تعاملات سازنده و ارتباطات مؤثر در تحقق اهداف بانک، اظهار کرد: ارتقای بهبود تجربه مشتری، توسعه خدمات مالی نوآورانه و مولدسازی دارایی‌های منجمد از مهم‌ترین اولویت‌های بانک ملی ایران است.
وی افزود: مشتری‌مداری نه‌تنها یک شعار، بلکه یک ضرورت استراتژیک برای آینده بانکداری است. بهبود تجربه مشتری به معنای درک عمیق‌تر نیازها، ارائه خدمات سریع‌تر و خلق ارزش پایدار برای مشتریان است.
حمیدرضا مختاریان عضو هیات عامل و معاون فناوری اطلاعات و شبکه ارتباطات بانک نیز در ادامه این مراسم گفت: تمرکز بر مشتری‌مداری و بهره‌گیری از فناوری‌های نوین، بانک ملی ایران را به یکی از پیشروترین نهادهای مالی کشور تبدیل خواهد کرد. این رویکرد نه‌تنها رضایت مشتریان را افزایش می‌دهد، بلکه با جذب مشتریان جدید و تقویت اعتماد عمومی، جایگاه بانک را در نظام بانکی مستحکم‌تر خواهد کرد.

جهان اقتصاد
WWW.JAHANEGHTESAD.COM
۶
انرژی
سه شنبه ۲۶ فروردین ماه ۱۴۰۴ • سال سی‌ودوم • شماره ۸۶۷۶
Tuesday • 2025 15 April

خبر

ایران برای تامین نیاز هرگز وارد کننده گاز نخواهد شد

مدیر عامل اسبق شرکت ملی نفت ایران گفت: با در نظر گرفتن اینکه قطری‌ها هم پروژه فشار افزایی را دارند هر کشوری که فشار افزایی را زود تر انجام دهد از سهم کشور دیگر هم برداشت می‌کند.

علی کاردر مدیر عامل اسبق شرکت ملی نفت ایران در گفتگو با خبرنگار مهر در رابطه با فشار افزایی پارس جنوبی گفت: به عنوان یک واقعیت در یک زمان معینی افت فشار در پارس جنوبی را خواهیم دید.

وی ادامه داد: پیک مصرف در کشور تعیین شده که بیشتر آن مربوط به بخش خانگی است و فصل زمستان به عنوان یک چالش جدی برای کشور است برای همین به عنوان یک ضرورت فنی باید قطعاً این کار چه انجام بگیرد و امری ضروری است اما سرعت عمل و زمان آن مربوط به مباحث کارشناسی می‌شود

کاردر با اشاره به ضرورت فشار افزایی در پارس جنوبی خاطر نشان کرد: پارس جنوبی میدان مشترک است و کشور قطر نیز در حال فشار افزایی است و به دلیل اینکه وسعت سرزمینی در این میدان برای آنها بیشتر از ما است؛ آنها چاه‌های جدیدی حفر می‌کنند و برداشتشان را از میدان افزایش می‌دهند و با در نظر گرفتن این مساله که قطری‌ها هم پروژه فشار افزایی را دارند هر کشوری که فشار افزایی را زود تر انجام دهد از سهم کشور دیگر هم برداشت می‌کند.

وی ادامه داد: اقدامی که کشور دیگر انجام دهد آثارش به ما نیز می‌رسد و ما باید سریع‌تر آماده شویم چرا که اگر آنها در وقت مناسب در میدان حضور پیدا نکنند ما می‌توانیم هر زمان آمادگی داشتیم وارد شویم؛ در غیر این صورت باید این آمادگی را داشته باشیم که اگر اتفاقی در میدان افتاد، فشار افزا و کمپرسور را نصب کرده و سهم خودمان را برداشت کنیم.مدیر عامل اسبق شرکت ملی نفت ایران در رابطه با اینکه با فشار افزایی و عدم نیاز به واردات گاز ی توانیم مشکل کمبود گاز را بر طرف کنیم اضافه کرد: این مساله می‌تواند منجر به بالانس تولید و مصرف شود. زیرا مصرف ما در حال افزایش است و نیاز داریم که فوراً میادین دیگری که در اختیار داریم نیز فعال شوند.وی ادامه داد: اما آیا به نقطه‌ای می‌رسیم که واردات خواهیم داشت که باید گفت واردات مساله ساده ای نیست زیرا منطقه به گونه‌ای نیست که تمامی کشورها دارای ذخایر گازی باشند، ما و قطر از این منابع برخورداریم که قطر هم همین میدان مشترک را دارد و دیگر گاز مازادی وجود ندارد مگر از روس‌ها که بخواهیم از بالا برای ما تأمین گاز کنند.کاردر خاطر نشان کرد: مسئولان صنعت نفت برای جبران کمبود گاز چندین سال قبل از این مطلع می‌شوند و برای آن تدابیر لازم در نظر گرفته می‌شود چون الان نمی‌شود گفت برای تأمین گاز واردات خواهیم داشت مگر در نیمه شمالی ایران زیرا عملاً صرفه اقتصادی ندارد که از جنوب گاز را به شمال کشور انتقال می‌دهیم اینکه از شمال برای همان مناطق دریافت کنیم صرفه اقتصادی بیشتری دارد و حتی مکانیزم سوآپ بهتر است اما اینکه ما وارد کننده صرف گاز شویم فعلاً چنین چیزی وجود ندارد زیرا بسیاری میدان در جنوب کشور و استان فارس وجود دارد که هنوز به بهره برداری نرسیده است.

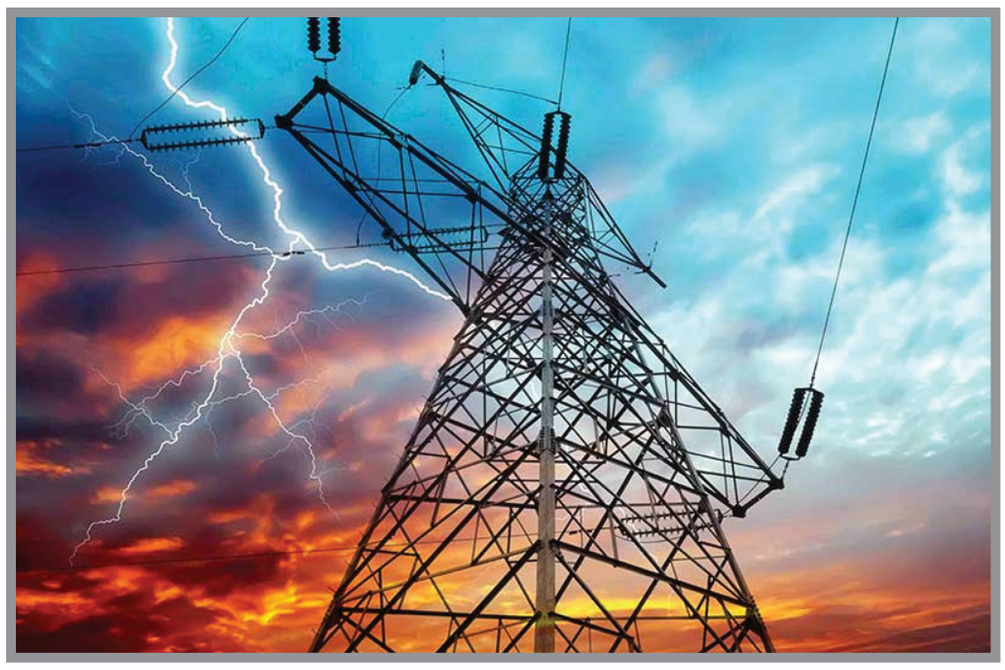

«جهان اقتصاد» گزارش می دهد

نبرد تابستانی با غول بی‌تابِ برق!

گلناز پرتوی مهر
گروه انرژی

ساخت نیروگاه‌های خورشیدی، بادی و زمین‌گرمایی باید جزو اولویت‌های دولت باشد. این منابع، علاوه‌بر پاک بودن، پایداری بیشتری در تابستان دارند.

با فرارسیدن تابستان، گرما تنها مهمان ناخوانده‌ی خانه‌ها نیست؛ بلکه افزایش بی‌رویه‌ی مصرف برق هم‌زمان با افزایش دما، تبدیل به یکی از چالش‌های جدی کشور می‌شود. کولرهای پرمصرف، دستگاه‌های سرمایشی غیر استاندارد، روشنایی زیاد در ساعات روز، و استفاده نادرست از وسایل برقی، همگی دست‌به‌دست هم می‌دهند تا شبکه‌ی برق را در روزهای گرم به آستانه‌ی فروپاشی بکشانند.

به گزارش خبرنگار «جهان اقتصاد»، بر خلاف تصور عمومی، تولید برق در کشور متوقف نمی‌شود، اما ظرفیت تولید نیروگاه‌ها محدود است و متأسفانه روند مصرف از تولید پیشی می‌گیرد. دلایل این مسئله را می‌توان در چند محور بررسی کرد:

در ماه‌های گرم، اغلب خانه‌ها برای خنک نگه‌داشتن فضا از کولرهای آبی یا گازی به‌صورت ۲۴ ساعته استفاده می‌کنند. استفاده هم‌زمان از وسایل برقی مانند ماشین لباسشویی، ظرفشویی، تلویزیون‌های بزرگ و سیستم‌های صوتی، باعث افزایش قابل توجه بار مصرفی در ساعات اوج می‌شود.تعداد زیادی از کولرهای گازی موجود در بازار، به‌خصوص مدل‌های قاچاق و بی‌کیفیت، راندمان انرژی پایینی دارند. این دستگاه‌ها نه‌تنها سرمای مطلوبی ارائه نمی‌دهند بلکه چند برابر مصرف برق دارند.در برخی مناطق، شبکه‌ی توزیع و خطوط انتقال، ظرفیت کافی برای انتقال برق به میزان مصرف‌شده را ندارد. این موضوع می‌تواند باعث افت ولتاژ یا قطع کامل برق شود.

برخی از نیروگاه‌ها در دمای بالا، بازدهی کمتری دارند و حتی ممکن است بخشی از ظرفیت تولیدی‌شان را از دست بدهند، به‌ویژه در نیروگاه‌هایی که از آب برای خنک‌سازی استفاده می‌کنند.نصب پنل‌های خورشیدی خانگی: با توجه به آفتاب فراوان ایران، این گزینه می‌تواند بخش زیادی از مصرف روزانه‌ی خانوارها را تأمین کند.

تجهیز ساختمان‌ها به سیستم‌های مدیریت هوشمند انرژی: این سیستم‌ها به‌صورت خودکار مصرف برق را تنظیم می‌کنند و از مصرف غیرضروری جلوگیری می‌شود.

دولت می‌تواند با تسهیلات مالی و مشوق‌های گمرکی، تولیدکنندگان داخلی را به سمت تولید کولرهای کم‌مصرف و با راندمان بالا سوق دهد. همچنین جلوگیری از ورود تجهیزات بی‌کیفیت، نقش زیادی در کاهش مصرف خواهد داشت.

آگاه‌سازی عمومی از طریق رسانه‌ها، شبکه‌های اجتماعی، مدارس و ادارات درباره ضرورت صرفه‌جویی در مصرف برق بسیار حیاتی است.

استفاده از کمپین‌های خلاقانه با پیام‌های کوتاه، می‌تواند تأثیر عمیقی در رفتار مصرف‌کنندگان داشته باشد.یکی از مؤثرترین ابزارها در کنترل مصرف، قیمت است. با اعمال تعرفه‌ی واقعی و پلکانی، مصرف‌کننده‌های پرمصرف جریمه می‌شوند و خانوارهای کم‌مصرف تشویق به حفظ الگوی صحیح می‌شوند.سرمایه‌گذاری در بخش انتقال و توزیع برق برای تقویت تاب‌آوری شبکه در برابر افزایش مصرف، از الزامات توسعه پایدار است.

هر چقدر هم که برق تولید شود، اگر نتوان آن را به درستی توزیع کرد، کمبود همچنان پابرجاست. بخش صنعت سهم قابل توجهی در مصرف برق دارد. با هماهنگی دولت، می‌توان ساعت کاری برخی از صنایع را به شب منتقل کرد تا بار مصرف از ساعات اوج خارج شود.

ساخت نیروگاه‌های خورشیدی، بادی و زمین‌گرمایی باید جزو اولویت‌های دولت باشد. این منابع، علاوه‌بر پاک بودن، پایداری بیشتری در تابستان دارند.

بحران برق در تابستان صرفاً یک مشکل فنی یا اقتصادی نیست؛ بلکه نیازمند تغییر فرهنگی، مدیریتی و سیاست‌گذاری هوشمندانه است. اگر هرکدام از ما نقش خود را به‌عنوان یک مصرف‌کننده‌ی آگاه ایفا کنیم، غول بی‌تاب برق در تابستان، دیگر ما را غافلگیر نخواهد کرد.

این یک نبرد جمعی است؛ نبردی که با مشارکت همگانی، آگاهی و هوشمندی، می‌توان آن را به فرصتی برای توسعه پایدار تبدیل کرد.

واردات نفت به چین رکورد ۲۰ ماهه زد

واردات نفت به چین در مارس، با افزایش واردات از ایران و روسیه، به بیش از ۱۲ میلیون بشکه در روز رسید که بالاترین حجم واردات از اوت سال ۲۰۲۳ بود.

به گزارش ایسنا، داده‌های اداره کل گمرک چین که روز دوشنبه منتشر شد، نشان داد چین در مارس، مجموعا، ۵۱.۴۱ میلیون تن معادل ۱۲.۱ میلیون بشکه در روز نفت وارد کرد. حجم واردات مارس، بالاترین حجم واردات از اوت سال ۲۰۲۳ بود و بسیار بالاتر از ۱۰.۳۸ میلیون بشکه در روز واردات نفت در ماه‌های ژانویه و فوریه سال ۲۰۲۵ یا واردات ۱۱.۵۵ میلیون بشکه در روز در مارس سال ۲۰۲۴ بود.واردات نفت به چین در دو ماه اول سال جاری در مقایسه با مدت مشابه سال گذشته، به میزان پنج درصد کاهش یافت که ناشی از تشدید تحریم‌های آمریکا علیه تجارت نفت روسیه بود.با این حال، تغییرات صورت گرفته در نفتکش‌های مورد استفاده پس از تحریم‌های آمریکا، اجازه داد کشتی‌های غیرتحریمی، حمل نفت روسیه و ایران را به چین افزایش دهند.

خبر

توقف مجوز کاهش کیفیت بنزین

در حالی که برخی پروژه‌های توسعه‌ای صنعت پالایش به دلیل نبود منابع مالی متوقف مانده‌اند، شرکت ملی پالایش و پخش می‌گوید با استفاده از ظرفیت‌های خالی پالایشگاه‌ها، تولید بنزین را در سال ۱۴۰۳ حدود ۸ میلیون لیتر در روز افزایش داده و هم‌زمان مجوزهای کاهش کیفیت سوخت را نیز لغو کرده است.

به گزارش ایسنا، میانگین تولید روزانه بنزین در سال گذشته با فعال‌سازی ظرفیت‌های موجود در پالایشگاه‌ها و توقف صدور مجوزهای کاهش کیفیت بنزین، به بیش از ۱۰۵ میلیون لیتر رسانده شده است. طبق اعلام مسئولان، تولید بنزین کشور در سال ۱۴۰۳ نسبت به سال گذشته حدود ۸ میلیون لیتر در روز افزایش یافته است. این افزایش عمدتاً از طریق استفاده از ظرفیت خالی واحدهای بنزین‌سازی و افزایش خوراک پالایشگاه‌ها به میزان ۱۰۰ هزار بشکه در روز حاصل شده است.

در حوزه کیفیت، شرکت پالایش و پخش فراورده‌های نفتی اعلام کرده مجوزهای موقتی که در گذشته برای کاهش عدد اکتان بنزین صادر می‌شد، در دولت چهاردهم متوقف شده و تمرکز بر تولید بنزین با استانداردهای یورو ۴ و یورو ۵ قرار گرفته است. آمار رسمی از میزان دقیق تولید این سوخت‌ها منتشر نشده اما گفته می‌شود در نیمه دوم سال ۱۴۰۳ نسبت به مدت مشابه سال‌های گذشته، روندی افزایشی داشته‌اند.

از جمله پروژه‌های به بهره‌برداری رسیده در این حوزه، می‌توان به راه‌اندازی واحد هیدروکراکر در پالایشگاه آبادان اشاره کرد که پیش از این افتتاح شده اما عملیاتی نشده بود. این واحد اکنون روزانه حدود ۴ میلیون لیتر نفت‌گاز یورو ۵ تولید می‌کند. همچنین در پالایشگاه شیراز، واحد ایزومریزاسیون راه‌اندازی شده و به گفته مسئولان، کیفیت کل بنزین تولیدی این پالایشگاه به استاندارد یورو ۵ ارتقاء یافته است.آنطور که اعلام شده در صورت انجام نشدن این افزایش تولید، کشور ناچار به واردات بنزین و نفت‌گاز می‌شد که با توجه به قیمت‌های بین‌المللی، می‌توانست در مدت شش ماه هزینه‌ای معادل ۱.۷ میلیارد دلار به همراه داشته باشد.

آگهی مزایده عمومی (نوبت ششم)

نوبت اول

شهرداری سفید شهر

موضوع مزایده: شهرداری سفیدشهر در نظر دارد به استناد مصوبه شماره ۱۰۱۴ مورخ ۱۴۰۳/۰۷/۱۷ شورای محترم اسلامی شهر، نسبت به فروش سه قطعه زمین طبق جدول ذیل و مطابق شرح مندرج در اسناد و مدارک و شرایط مزایده از طریق سامانه تدارکات الکترونیکی دولت اقدام نماید:

مشخصات ملک	متراژ (مترمربع)	کاربری	کارشناسی جمعاً به مبلغ (ریال)	کارشناسی بهازای هر مترمربع	آدرس	درصد سپرده (ریال)۵
قطعه شماره ۲۵	۱۹۹.۵۰	مسکونی	۱۰.۹۷۲.۵۰۰.۰۰۰	۵۵.۰۰۰.۰۰۰	سفیدشهر ضلع جنوبی بلوار ملامحمد نصرآبادی حدفاصل شرکت گاز تا اورژانس	۵۴۸.۶۲۵.۰۰۰

کلیه مراحل برگزاری مزایده از دریافت و تحویل اسناد مزایده تا بازگشایی پاکت‌ها از طریق درگاه سامانه تدارکات الکترونیکی دولت (ستاد) به آدرس www.setadiran.ir انجام خواهد شد.

متقاضیان شرکت در مزایده در صورت عدم عضویت در سامانه نسبت به ثبت‌نام و دریافت گواهی امضای الکترونیکی (به صورت برخط) برای کلیه صاحبان امضای مجاز و مهر سازمانی اقدام لازم را به عمل آورند.

مهلت دریافت اسناد حداکثر تا تاریخ ۱۴۰۴/۰۲/۱۷، مهلت ارائه پیشنهادات حداکثر تا تاریخ ۱۴۰۴/۰۲/۲۶ و بازگشایی پاکت ها در تاریخ ۱۴۰۴/۰۲/۲۸ خواهد بود.

تضمین شرکت در مزایده: مبلغ معادل ۵ درصد قیمت مبنا به صورت ضمانتنامه بانکی با اعتبار حداقل سه ماهه یا سپرده نقدی در وجه شهرداری سفیدشهر نزد پست‌بانک شعبه سفیدشهر

- هرگاه برندگان اول تا سوم مزایده حاضر به انجام معامله در مهلت مقرر نشوند، سپرده شرکت در مزایده ایشان به نفع شهرداری به ترتیب ضبط خواهد گردید.
- شهرداری در رد یا قبول هریک از پیشنهادها مختار است.
- سایر اطلاعات و جزئیات مورد معامله در اسناد مزایده درج شده است.

مهدی قنائی‌مقدم شهردار

آگهی مزایده CNG شهرداری دهدشت

شهرداری دهدشت در نظر دارد به استناد آیین نامه مالی معاملاتی شهرداری‌ها و مجوزهای لازم، جایگاه cng خود را بصورت اجاره و برای مدت دو سال، بر اساس قیمت کارشناس رسمی دادگستری واگذار نماید.

جایگاه cng خود واقع در جاده طولیان را بصورت درصدی (با نرخ پایه ۴۰ درصد از کل درآمد سهم شهرداری)

۱- هر متقاضی می بایست جهت خرید اسناد مبلغ ۱/۵۰۰/۰۰۰ ریال به حساب شهرداری ۳۰۰۷۰۰۶۹۱۹ و نزد بانک تجارت واریز نماید.

۲- مبلغ ضمانت شرکت در مزایده جایگاه سوخت chg ۵۰۰/۰۰۰/۰۰۰ ریال فقط ضمانت نامه بانکی

۳- متقاضیان باید جهت دریافت اسناد مزایده از طریق سامانه ستاد (سامانه الکترونیکی معاملات دولت) از تاریخ ۱۴۰۴/۰۱/۲۶ لغایت ۱۴۰۴/۰۱/۳۱ اقدام نمایند.

۴- آخرین مهلت عودت اسناد تکمیل شده از طریق سامانه ستاد پایان وقت اداری روز ۱۴۰۴/۰۲/۱۳ و تاریخ بازگشایی ساعت ۱۰ صبح ۱۴۰۴/۰۲/۱۴ می باشد.

۵- شرکت کنندگان باید جهت خرید کلیه اسناد به سامانه ستاد مراجعه و نیز موظفند که کلیه اسناد و اوراق مزایده را مهر و امضا و بارگذاری نمایند. ضمناً مبلغ اعلامی در سامانه تقریبی می باشد و ملاک برنده شدن به نسبت (درصدی) است که در برگ پیشنهادی قیمت قید می گردد.

متقاضیان باید جهت دریافت اطلاعات کامل و اسناد مزایده به سامانه معاملات الکترونیکی دولت (ستاد) مراجعه نمایند.

تلفن تماس: ۰۹۱۷۱۴۹۳۰۲۴ - ۰۹۱۷۵۱۶۵۳۰۱

شهرداری دهدشت

شرح آگهی مناقصه احداث کانال ضلع غربی فرودگاه (جنب شهرک مکانیک‌ها) فاز سوم (یک مرحله‌ای بصورت فشرده—نوبت اول) همراه با ارزیابی کیفی مناقصه‌گران

نوبت اول

نام و نشانی مناقصه‌گذار: استان کهگیلویه و بویراحمد – شهرستان گچساران- بلوار ولیعصر(عج) شهرداری دوگنبدان

ردیف	موضوع (شرح کار) مناقصه	برآورد اولیه	تضمین شرکت در فرآیند ارجاع کار	زمان دریافت اسناد مناقصه از طریق سامانه الکترونیکی ستاد	محل دریافت اسناد	آخرین مهلت ارائه پیشنهادات از طریق سامانه الکترونیکی ستاد	محل تحویل اسناد	زمان بازگشایی پاکات (پیشنهادات)
۱	احداث کانال ضلع غربی فرودگاه (جنب شهرک مکانیک‌ها) فاز سوم	۲۶۸/۵۲۴/۲۸۰/۴۷۶ ریال	مبلغ ۱۳/۴۳۰/۰۰۰/۰۰۰ ریال ضمانتنامه معتبر بانکی و یا بصورت نقد و واریز به حساب شماره ۳۱۰۰۰۰۲۰۵۱۰۰۲ نزد بانک ملی بنام شهرداری	از تاریخ ۱۴۰۴/۰۲/۱ لغایت ۱۴۰۴/۰۲/۹ ساعت ۱۸ عصر بمدت ۷/هفت روزکاری	از طریق سامانه الکترونیکی ستاد شهرداری دوگنبدان	از تاریخ ۱۴۰۴/۲/۱۰ لغایت ۱۴۰۴/۰۲/۲۱ تا ساعت ۱۸ عصر بمدت ۱۰ روزکاری	از طریق سامانه ستاد شهرداری دوگنبدان	روز دوشنبه مورخه ۱۴۰۴/۰۲/۲۲ ساعت۱۰صبح سالن جلسات شهرداری

سایر شرایط:

-مدت زمان جهت انجام کار (اتمام پروژه) ۶شش ماه می‌باشد.

-ارائه گواهینامه صلاحیت پیمانکاری ثبت شده در سامانه ساجار (ساجات) و دارای حداقل (پایه ۵ ابنیه) معیارهای ارزیابی: دارای حسن سابقه در کارهایقبلی- داشتن تجربه و دانش در زمینه مورد نظر- توان مدیریتی و تجهیزاتی- توان فنی و برنامه ریزی- توان مدیریتی و صلاحیت ایمنی HSE و توان مالی برای انجام کار و تضمین کیفیت خدمات و محصولات جهت انجام کار باشند. مناقصه گران در این مناقصه مورد ارزیابی کیفی قرار خواهند گرفت. (ماده ۱۲ قانون برگزاری مناقصات)

ضمناً حداقل امتیاز و نمره قبولی در این ارزیابی ۶۰ میباشد فرمهای ارزیابی کیفی مربوطه به پیوست می باشد. ضمناً ظرفیت ریالی رتبه شرکتها می بایست متناسب با برآورد اولیه و یا قیمت پیشنهادی مناقصه گر باشد.

محل تامین اعتبار: از محل اعتبارات داخلی شهرداری و آلایندگی و بصورت نقد بر اساس بند ۱ مصوبه ۱۴ش مورخه ۱۴۰۴/۱/۹ و تاییدیه هیات تطبیق به شماره ۹۶۱ ت-ه و مورخه ۱۴۰۴/۱/۹ می‌باشد. (بر اساس فهرست بهای ابنیه سال ۱۴۰۴ برآورد گردیده است.

دستگاه نظارت: واحد نظارت معاونت عمران شهرداری دوگنبدان و مشاور

شهرداری در رد یا قبول هر یک از پیشنهادات ادات مختار است.

سپرده یا (ضمانتنامه) برنده نفر اول و و سوم در صورت انصراف به نفع شهرداری ضبط خواهد شد. در صورتیکه اختلاف پیشنهاد قیمت آنها از مبلغ ضمانتنامه بیشتر نباشد)

پرداختها بصورت نقد و از محل آلایندگی می باشد.

واریز مبلغ ۵/۰۰۰/۰۰۰ ریال به حساب شماره ۳۱۰۰۰۰۲۰۳۹۰۰۹ بنام شهرداری بابت خرید اسناد مناقصه

آگهی نوبت اول : روز سه شنبه مورخه ۱۴۰۴/۰۱/۲۶ درج در روزنامه

آگهی نوبت دوم : روز دوشنبه مورخه ۱۴۰۴/۰۲/۰۱ درج در روزنامه

سایر شرایط در شرح آگهی اسناد مناقصه درج خواهد شد.

تلفن تماس: ۰۷۴۳۲۲۲۴۹۵۹-۰۷۴۳۲۲۲۴۰۹۹

رضا قشقایی شهردار دوگنبدان

فراخوان آگهی مناقصه عمومی (تجدید اول) از طریق ارزیابی کیفی فشرده:

نوبت اول

شرکت ملی گاز ایران
شرکت گاز استان اصفهان

شرکت گاز استان اصفهان، درنظر دارد جهت موضوع زیر :

موضوع : احداث ۵ جایگاه نگهداری موقت پسماند و تکمیل ۲۲ جایگاه نگهداری پسماند (نصب سقف)

به شماره فراخوان (۲۰۰۴۰۹۱۱۳۸۰۰۰۰۰۶) را از طریق سامانه تدارکات الکترونیکی دولت به آدرس www.setadiran.ir از طریق ارزیابی کیفی فشرده برگزار نماید. کلیه مراحل برگزاری مناقصه از دریافت اسناد مناقصه تا ارائه اسناد ارزیابی کیفی و پیشنهاد مناقصه گران و بازگشایی پاکت ها از طریق درگاه سامانه تدارکات الکترونیکی دولت)ستاد(انجام خواهد شد .

تذکر: با توجه به ارزیابی کیفی فشرده (یکپارچه) در این مناقصه ، لازم است مناقصه گران نسبت به دریافت ، تکمیل ، مهر و امضاء الکترونیک و بارگذاری اسناد ارزیابی کیفی اقدام نمایند و همزمان مدارک لازم برای بارگذاری در پاکتهای الف، ب و ج را نیز مطابق دعوتنامه صادره مهر و امضای الکترونیک نموده و حداکثر تا تاریخ مشخص شده در سامانه تدارکات الکترونیکی دولت بارگذاری نمایند.

-کد فراخوان پایگاه ملی مناقصات: ۵۳۱۹۰۸۰۱

-مهلت زمان دریافت اسناد از سایت: تا ساعت ۱۹:۰۰ مورخ ۱۴۰۴/۰۲/۰۸

-مهلت ارسال پاسخ استعلام ارزیابی کیفی و ارائه مدارک و پیشنهاد قیمت در سامانه ستاد: ساعت ۱۹:۰۰ مورخ ۱۴۰۴/۰۲/۲۲

-بازگشایی و ارجاع به کمیته فنی بازرگانی: ساعت ۰۹:۲۰ مورخ ۱۴۰۴/۰۲/ ۲۳

- شرایط شرکت در این مناقصه : مناقصه گران باید دارای رتبه ۵ با تاریخ معتبر در رشته ابنیه از سازمان برنامه و بودجه باشند.

-مبلغ تضمین شرکت در فرآیند ارجاع کار: ۲,۸۰۰,۰۰۰,۰۰۰ ریال

آدرس: شرکت گاز استان اصفهان واقع در خیابان چهارباغ بالا - روبروی مجتمع پارک - امور پیمانها جهت دریافت اطلاعات بیشتر با شماره تلفن: (۳۸۱۳۳۷۵۹ و ۳۸۱۳۳۷۶۹) (۰۳۱) تماس حاصل نمایید.

شماره فکس: ۳۸۱۳۳۹۱۴-۰۳۱

جهت دریافت اطلاعات مرتبط با دفترچه ارزیابی کیفی با شماره تلفن ۳۸۱۳۳۳۳۷ - ۰۳۱ تماس حاصل نمایید.

اطلاعات تماس سامانه ستاد جهت انجام مراحل عضویت در سامانه مرکز تماس ۴۱۹۱۴۰۲۱

شناسه آگهی: ۱۹۱۰۹۹۵

شرکت گاز استان اصفهان

آگهی مناقصه عمومی یک مرحله ای

نوبت دوم

قرارگاه سازندگی خاتم الانبیاء

قرارگاه سازندگی خاتم الانبیاء (ص) -هلدینگ تخصصی راه و شهرسازی-موسسه شهید رجایی در نظر دارد "اجرای عملیات آرماتوربندی، قالب بندی و بتن ریزی دیوار شیب راهه و سازه انتهایی پل جهتی مطابق مشخصات فنی پیوست به همراه حراست از محدوده اجرای عملیات در پروژه احداث تقاطع شهیدان کریمی شهر زنجان" را از طریق آگهی عمومی به مناقصه بگذارد.

مدت زمان اجراء: از تاریخ انعقاد قرارداد به مدت ۴ ماه شمسی تعیین می گردد.

مبلغ تضمین شرکت در مناقصه: مبلغ تضمین شرکت در مناقصه، مطابق ماده ۶ تصویب نامه شماره ۱۲۳۴۰۲/ت۵۰۶۵۹ مورخه ۹۴/۰۹/۲۲ آئین نامه تضامین معاملات دولتی مبلغ ۱,۳۴۵,۰۰۰,۰۰۰ ریال می باشد که به صورت انواع تضامین مورد قبول در آئین نامه معاملات دولتی ارائه گردد.

نحوه پرداخت: بصورت ۳۰ درصد نقد و ۷۰ درصد غیر نقدی می باشد.

آخرین مهلت تحویل پیشنهاد قیمت: تا پایان وقت اداری روز یکشنبه مورخ ۱۴۰۴/۰۲/۰۷.

تاریخ بازگشایی پاکات: بازگشایی پاکات توسط کمیسیون مناقصه کارفرما انجام خواهد شد و نتیجه بصورت کتبی به برنده مناقصه اعلام می گردد.

داوطلبان میتوانند به منظور دریافت اسناد مناقصه از روز یکشنبه مورخ ۱۴۰۴/۰۱/۲۵ با در دست داشتن معرفی نامه به یکی از آدرس های زیر مراجعه نمایند.

۱-تهران –بزرگراه شهید متوسلیان –روبروی فتح ۲۷–ابتدای خیابان نورد – پروژه تاسیسات تونل راه آهن تهران _ تبریز

تلفن: ۶۶۸۰۲۹۰۰-۰۲۱

۲-استان زنجان، شهر زنجان، شهرک کوی فرهنگ-خیابان شقایق شمالی، خیابان یاسمن ۱۰- پروژه تقاطع شهیدان کریمی -واحد امور قراردادها (آقای مسلمی -۰۹۱۹۸۸۰۳۵۷۴)

هزینه چاپ آگهی مناقصه در روزنامه، بر عهده برنده مناقصه می باشد.

قرارگاه سازندگی خاتم الانبیاء (ص)–موسسه شهید رجایی

جهان اقتصاد

آخرین اخبار و تازه ترین تحلیل ها را در سایت جهان اقتصاد دنبال کنید

WWW.JAHAN EGHTESAD.COM

جهان اقتصاد
WWW.JAHANEGHTESAD.COM
۷
ایران زمین
سه شنبه ۲۶ فروردین ماه ۱۴۰۴ سال سی‌ودوم شماره ۸۶۷۶
Tuesday 2025 15 April

فاز دوم نیروگاه خورشیدی ۳۰۰ کیلوواتی برق منطقه‌ای خوزستان به بهره‌برداری رسید

علی فرج- خبرنگار جهان اقتصاد
مدیرعامل شرکت برق منطقه‌ای خوزستان گفت: فاز دوم نیروگاه خورشیدی ۳۰۰ کیلوواتی این شرکت در دزفول به بهره‌برداری رسید.
به گزارش روابط عمومی شرکت برق منطقه‌ای خوزستان، علی اسدی بیان کرد: در راستای اجرای تکالیف مشمولین ماده ۵ قانون خدمات کشوری مبنی بر تامین ۲۰ درصد از انرژی مصرفی ساختمان‌های اداری از انرژی‌های تجدیدپذیر و قانون هوای پاک، شرکت برق منطقه‌ای خوزستان برنامه احداث ۳۰۰ کیلووات انرژی خورشیدی در نقاط مختلف استان‌های خوزستان و کهگیلویه و بویراحمد را در دستور کار قرار داد.
وی افزود: فاز دوم این نیروگاه با ظرفیت ۵۰ کیلووات در پست برق دژپل دزفول نصب و به بهره‌برداری رسید.
مدیرعامل شرکت برق منطقه‌ای خوزستان تصریح کرد: فاز اول این پروژه نیز با ظرفیت ۵۰ کیلووات قبلا در ساختمان بهره‌برداری شرکت در اهواز افتتاح و در حال بهره‌برداری است.
به گفته اسدی تجهیزات ۳ فاز بعدی نیز خریداری شده که بزودی در نواحی مختلف شرکت نصب و مورد بهره‌برداری قرار خواهد گرفت.
وی اضافه کرد: فاز اول و دوم این پروژه با بودجه‌ای بالغ بر سه میلیارد و پانصد میلیون تومان از منابع داخلی شرکت و با همیاری شرکت توانیر انجام شده است.
شرکت برق منطقه‌ای خوزستان مسئولیت تامین و انتقال برق در ۲ استان خوزستان و کهگیلویه و بویراحمد را بر عهده دارد.

در دیدار مدیر آبفای زهک با دادستان مطرح شد

تسهیل رسیدگی به پرونده‌های آب و فاضلاب با تشکیل شعبه اختصاصی در زهک

آمنه قدیم پرست – خبرنگار جهان اقتصاد
در راستای مقابله با برداشت‌های غیرمجاز از شبکه‌های آب و کاهش تنش‌های آبی، مدیر امور آبفای زهک در دیدار با دادستان شهرستان از تشکیل شعبه‌ای اختصاصی برای پیگیری پرونده‌های آب و فاضلاب خبر داد.
به گزارش روابط عمومی شرکت آب و فاضلاب استان سیستان و بلوچستان، «غلامحسین لکزائیان‌پور»، مدیر امور آبفای زهک، در دیدار با اکبریان، دادستان عمومی و انقلاب این شهرستان، ضمن قدردانی از همراهی مراجع قضایی و انتظامی در برخورد با انشعابات غیرمجاز، خواستار تسریع در رسیدگی به پرونده‌های مرتبط با حوزه آب و فاضلاب شد.
وی با اشاره به فعالیت شبانه‌روزی اکیپ‌های اجرائیات در پایش شبکه‌های توزیع آب، برخورد قانونی با متخلفانی که از آب شرب برای مصارف کشاورزی استفاده می‌کنند را امری ضروری دانست و افزود: این اقدامات در کاهش تنش‌های آبی شهرستان نقش بسزایی داشته است.
لکزائیان‌پور، صرفه‌جویی در مصرف، مقابله با سودجویان و اصلاح شبکه‌های فرسوده را از جمله راهکارهای مؤثر در مدیریت منابع آب برشمرد و تأکید کرد: با راه‌اندازی شعبه اختصاصی برای رسیدگی به پرونده‌های آب و فاضلاب، انتظار می‌رود روند برخورد با انشعابات غیرمجاز به‌صورت هدفمند و سریع‌تری دنبال شود.
در این دیدار، اکبریان دادستان شهرستان زهک نیز با تقدیر از تلاش‌های مجموعه آبفا در مدیریت عادلانه توزیع آب، آمادگی کامل دادسرا را برای همکاری با شرکت آب و فاضلاب استان در جهت تسریع در رسیدگی به پرونده‌های مرتبط اعلام کرد.
وی ضمن اشاره به اقداماتی همچون تشکیل شعبه اختصاصی و همکاری شبانه‌روزی قاضی کشیک با اکیپ‌های اجرائیات، این تعامل را گامی مؤثر در کاهش تنش‌های آبی منطقه دانست.

دیدار مدیرعامل شرکت آب و فاضلاب استان ایلام با فرماندار دهلران

جبار صفربیگی – خبرنگار جهان اقتصاد
به گزارش روابط عمومی شرکت آب و فاضلاب استان ایلام در این دیدار، محمد محمدی، مدیرعامل شرکت آب و فاضلاب استان ایلام، ضمن تبریک سال نو و عید سعید فطر، گزارشی از عملکرد این شرکت در سال گذشته در زمینه آبرسانی و تأمین آب پایدار برای مشترکین دهلران ارائه کرد. وی همچنین به برنامه‌ریزی‌های شرکت آبفا برای ادامه آبرسانی و تأمین آب پایدار در سال جاری در این شهرستان اشاره کرد. محمدی با تأکید بر اهمیت تأمین آب شرب سالم و بهداشتی به صورت پایدار در سطح شهرستان اظهار داشت: برای تحقق این هدف، همکاری و مساعدت فرماندار ویژه شهرستان دهلران در تأمین اعتبارات لازم، نقش مهمی ایفا می‌کند. مراد یگانه، معاون استاندار ایلام و فرماندار ویژه شهرستان دهلران، ضمن تقدیر از اقدامات شرکت آب و فاضلاب استان در راستای تأمین پایدار آب در شهرستان دهلران، علی‌رغم مشکلات ناشی از گرما، بر اهمیت تکمیل پروژه‌های آبرسانی در دست اقدام، اصلاح و توسعه خطوط انتقال و شبکه توزیع آب و فاضلاب تأکید کرد. وی افزود: فرمانداری دهلران در این زمینه، مساعدت لازم را با شرکت آب و فاضلاب استان ایلام به عمل خواهد آورد.

با حمایت از صنایع، سرمایه گذاری در تولید محقق خواهد شد

زینت هلیلی – خبرنگار جهان اقتصاد
سرپرست شرکت گاز استان اصفهان در بازدید از صنایع شهرستان آران و بیدگل گفت با حمایت از صنایع، سرمایه گذاری در تولید محقق خواهد شد.
به گزارش روابط عمومی شرکت گاز استان اصفهان، ابراهیم محسنی سرپرست این شرکت به همراه فرماندار آران و بیدگل در ایام تعطیلات نوروز از واحدهای صنعتی متقاضی گاز آران و بیدگل بازدید کرد و با اعلام مطلب فوق اظهار داشت: گاز طبیعی به‌عنوان یکی از منابع انرژی پاک، کارآمد و ارزان، نقش حیاتی در فرآیندهای تولید ایفا می‌کند و تأمین پایدار و به‌موقع گاز برای واحدهای صنعتی، بدون تردید یکی از ارکان اساسی تحقق شعار سال و دستیابی به اهداف کلان اقتصادی کشور است.
وی تأکید کرد که بهبود و توسعه زیرساخت‌های گازرسانی و بهینه‌سازی شبکه‌های توزیع گاز از جمله اقدامات مهمی است که شرکت گاز در راستای پشتیبانی از صنایع و تسهیل فرآیند تولید انجام می‌دهد.
سرپرست شرکت گاز استان اصفهان ضمن گفتگو با مدیران صنایع مختلف، از نزدیک با چالش‌ها و نیازهای انرژی این واحدها آشنا شد و بیان کرد: سرمایه‌گذاری در بخش تأمین انرژی، به‌ویژه گاز طبیعی، نه تنها موجب کاهش هزینه‌های تولید و ارتقاء بهره‌وری صنایع می‌شود، بلکه به‌عنوان عاملی کلیدی در تسهیل فرآیندهای تولید، می‌تواند بستر مناسبی برای جذب سرمایه‌گذاری‌های جدید و توسعه پایدار فراهم آورد و تأمین انرژی پایدار، به‌ویژه گاز، برای واحدهای تولیدی، از اهمیت ویژه‌ای برخوردار است و این امر به‌طور مستقیم در راستای تحقق شعار سال قرار دارد.
محسنی با اشاره به تلاش‌های مستمر این شرکت در بهینه‌سازی مصرف گاز و کاهش هدررفت آن، ادامه داد: شرکت گاز استان اصفهان با ارتقاء زیرساخت‌های توزیع و گازرسانی، به‌ویژه در مناطق صنعتی، می‌تواند نقش بسزایی در کاهش هزینه‌های تولید، افزایش بهره‌وری و جذب سرمایه‌گذاری‌های داخلی و خارجی ایفا کند و از سوی دیگر، با توجه به اهمیت گاز در فرآیندهای تولید، این شرکت آمادگی دارد تا در راستای تحقق شعار سرمایه‌گذاری برای تولید، همکاری‌های گسترده‌ای با بخش‌های خصوصی و دولتی داشته باشد.
وی همچنین بر لزوم توجه به مدیریت بهینه مصرف گاز در صنایع تأکید کرد و افزود: یکی از مهم‌ترین چالش‌های پیش‌روی صنایع، به‌ویژه در شرایط کنونی، کاهش هدررفت انرژی و بهره‌برداری بهینه از منابع موجود است و شرکت گاز استان اصفهان با ارائه راهکارهای علمی و فنی، در راستای کمک به صنایع برای مدیریت بهینه مصرف گاز و کاهش هزینه‌ها، آماده همکاری و حمایت است.
در این بازدید، مدیران صنایع شهرستان کاشان نیز ضمن ابراز رضایت از تلاش‌های شرکت گاز استان اصفهان در تأمین انرژی مورد نیاز واحدهای تولیدی، بر اهمیت همکاری‌های بیشتر در راستای رفع چالش‌های انرژی و تحقق اهداف تولید تأکید کردند.

اتاق بازرگانی بسته پیشنهادی خود برای سال «سرمایه‌گذاری برای تولید» را ارائه کند

تبریز – سیما نیکرفتار
استاندار آذربایجان شرقی با بیان اینکه اتاق بازرگانی بسته پیشنهادی خود برای سال جدید را با نام «سرمایه گذاری برای تولید» ارایه کند، گفت: درباره طرح های کلان استان فکر مشترک داریم.
بهرام سرمست در نشست هم‌اندیشی با هیات نمایندگان اتاق بازرگانی تبریز در آغاز سال جدید افزود: به خرد جمعی در حوزه تولید و صنعت باور عمیق دارم و معتقدم سازمان‌های ما همواره باید یادگیرنده باشند.
وی اضافه کرد: در این مدت حداکثر تلاش مدیریت ارشد استان این بوده است که فشارهای ناشی از ناترازی انرژی به بدنه تولید به حداقل برسد.
وی با اشاره به اینکه دو روز از روزهای هفته را برای رسیدگی به مسایل حوزه اقتصادی اختصاص داده‌ام که نشان‌دهنده اهمیت این بخش در نزد مدیریت ارشد استان است، ادامه داد: در مورد طرح‌های کلان استان با بخش خصوصی فکر مشترک داریم و برای پیشبرد آنها هم افزایی می‌کنیم.
استاندار آذربایجان شرقی ادامه داد: با توجه به محدودیت گنجایش شبکه برق کشور، بازتوانی نیروگاه حرارتی تبریز و احداث نیروگاه جدید در مجاورت آن را در اولویت قرار داده‌ایم.
وی رفع ناترازی برق استان و کاهش مصرف آب و آلودگی هوای تبریز را از جمله مزیت‌های اجرای این طرح دانست.
وی یادآوری کرد: خوشبختانه با پیگیری‌های انجام شده، امضای تفاهم نامه لازم بین استانداری و وزارتخانه‌های نیرو و تعاون در این باره نیز در دو هفته اخیر انجام شد و منتظر آغاز عملیات اجرایی آن هستیم.
سرمست بیان کرد: انتقال آب ارس نیز یک طرح حیاتی است که به جد دنبال اجرای آن هستیم.
وی با بیان اینکه تبریز محور همه تعاملات منطقه شمال غرب کشور است، افزود: در سفر روز گذشته وزیر محترم راه و شهرسازی از جلفا به تبریز نیز درباره وضعیت طرح های مهم حوزه راه از قبیل بخش باقیمانده بزرگراه مرند–جلفا، قطعه دوم آزاد آه تبریز–بازرگان در حد فاصل صوفیان– شوردرق و کریدور ارس تبادل نظر کردیم.
وی اضافه کرد: بر این اساس قرار است ۶۰ میلیارد تومان از ۲۵۰ میلیارد تومان اعتبار مورد نیاز برای اتمام هفت کیلومتر باقیمانده بزرگراه مرند–جلفا مانده توسط سازمان منطقه آزاد ارس و بقیه آن هم توسط وزارت راه و شهرسازی تأمین شود.
وی ادامه داد: با توجه به نامگذاری سال جاری به نام سرمایه‌گذاری برای تولید، اتاق بازرگانی نیز بسته پیشنهادی خود را در این زمینه ارائه کند.
طاهر روحی، معاون اقتصادی استاندار آذربایجان شرقی نیز در این نشست گفت: اولویت کلان پروژه‌های حوزه تولید و صنعت استان، احصا شده و قرار است پیشرفت فیزیکی بصورت ماهانه نبض گیری و هر سه ماه گزارش شود.
وی افزود: برای تکمیل طرح‌های کلان اقتصادی استان از ظرفیت اتاق بازرگانی، نمایندگان استان در مجلس و اتاق ایران استفاده خواهیم کرد.

۲ کیلومتر از محور مرزن آباد ـ کلاردشت تعریض شده است

معاون وزیر راه و شهرسازی گفت: تاکنون دو کیلومتر از باند راست محور مرزن آباد – کلاردشت تعریض و بهسازی شده است
به گزارش خبرنگار مهر، هوشنگ بازوند عصر دوشنبه در بازدید از پروژه بهسازی محور مرزن‌آباد–کلاردشت بر تمرکز بر حل معارضات تاسیساتی و تأمین اعتبار برای آزادسازی اراضی و ادامه عملیات اجرایی در مسیر باقی‌مانده تاکید کرد
وی در جریان بازدید از قطعه اول پروژه بهسازی و احداث باند دوم محور مرزن‌آباد – کلاردشت، وضعیت پیشرفت فیزیکی مسیر مورد بررسی قرار داد و افزود: این قطعه به طول ۴.۸ کیلومتر از سمت کلاردشت در حال اجراست که بخش ابتدایی آن به طول ۲ کیلومتر در باند راست بهسازی و تعریض شده است.وی ادامه داد: با توجه به توقف عملیات اجرایی باند چپ به دلیل وجود معارض، مقرر شد با هماهنگی میان شرکت ساخت و اداره آب و فاضلاب، و تأمین اعتبار لازم، جابه‌جایی تأسیسات در اولویت قرار گیرد. همچنین فعال‌سازی باقی‌مانده مسیر به طول تقریبی ۳ کیلومتر، منوط به آزادسازی اراضی با تأمین اعتبار لازم پیگیری خواهد شد

اخبار

بازدید شهردار و اعضای شورای اسلامی شهر اراک از پروژه های عمران و توسعه شهری شرکت دی

داوودی- خبرنگار جهان اقتصاد
شهردار اراک با همراهی رییس و چند تن از اعضای شورای اسلامی شهر، از پروژه های عمران و توسعه شهری شرکت دی همچون عملیات تکمیلی پروژه بزرگ آزادراه تهران–شمال، بازدید بعمل آوردند
به گزارش اداره ارتباطات و امور بین الملل شهرداری، علیرضا محمودی شهردار اراک با همراهی رییس و چند از اعضای شورای اسلامی شهر، از پروژه های عمران و توسعه شهری شرکت دی همچون عملیات تکمیلی پروژه بزرگ آزادراه تهران–شمال بازدید بعمل آوردند.این بازدید میدانی با هدف بررسی دقیق ظرفیت و توانمندی های این شرکت در اجرای پروژه های توسعه شهری صورت گرفت چرا که در شهریور ماه سال ۱۴۰۳، تفاهم نامه ۲۰ هزار میلیارد ریالی اجرای پروژه‌های توسعه شهری و گردشگری برای شهر اراک بین شهرداری و شرکت دی، منعقد شده است.
همچنین شهردار اراک و اعضای شورای اسلامی شهر در نشست با مدیر عامل و سایر مدیران شرکت دی، به بحث، گفتگو و بررسی پیرامون همکاری های فی مابین کاری با محوریت تفاهم نامه مذکور پرداختند

رشد ۲۱۲ درصدی صدور اسناد مالکیت روستایی در استان یزد

زهرا افضلیان- خبرنگار جهان اقتصاد
مدیرکل ثبت اسناد و املاک یزد با از صدور ۷۲۱۳ سند مالکیت کاداستری در روستاها و شهرهای زیر ۲۵ هزار نفر استان در سال ۱۴۰۳ و رشد ۲۱۲ درصدی نسبت به سال قبل از آن خبر داد.
مهدی اقبال اظهار داشت: با توجه به لزوم اتمام قانون حدنگاری و صدور اسناد کاداستری تمام بخش ها ، مستندسازی اراضی و املاک روستاها و شهرهای زیر ۲۵ هزار نفر همواره در دستور کار این اداره کل و بنیاد مسکن استان بوده است
وی افزود : در همین راستا طی سه سال گذشته بیش از ۱۶ هزار سند مالکیت کاداستری در سطح استان یزد صادر شده ۷۲۱۳ جلد آن سهم سال ۱۴۰۳ بوده است
مدیرکل ثبت اسناد یزد اضافه کرد : سهمیه استان یزد در این بخش در سال گذشته ۳۴۰۰ جلد بوده که با همکاری های قابل تقدیر دو اداره کل ثبت اسناد و بنیاد مسکن انقلاب اسلامی استان ، با تحقق ۲۱۲ درصدی نسبت به برنامه تکلیفی ، منجر به کسب رتبه نخست کشور شده است
اقبال تأکید کرد: با توجه به اهمیت سنددار شدن املاک و اراضی روستاها ، هر سال، برنامه و تکلیفی از طرف سازمان ثبت و بنیاد مسکن برای استان‌ها تعیین می‌شود ولی ما تلاش می‌کنیم گام‌های فراتری از این تکلیف‌ها برداریم تا تمام ساکنان مناطق روستاها و نقاط محروم استان نیز از مزایای سند مالکیت املاک خود استفاده نمایند
عضو شورای قضایی یزد در پایان از مردم خواست تا با توجه به اینکه سندهای دفترچه‌ای سندیت نداشته و قابلیت دریافت خدمات ندارند هر چه سریعتر نسبت به تعویض آن اقدام کنند

مدیرعامل آبفا خبر داد: افزایش ظرفیت تامین آب شرب شیراز

قاسم توانایی- خبرنگار جهان اقتصاد
مدیرعامل شرکت آب و فاضلاب شیراز، از افزایش ۳۱۰ لیتر بر ثانیه به ظرفیت تأمین آب به مناطق تحت پوشش شرکت آب و فاضلاب شیراز خبر داد.
بهمن بهروزی ، در نشست شرکت آب و فاضلاب(آبفا) شیراز گفت: با توجه به پراکندگی جمعیت در سطح شهرستان و پایش خطوط انتقال و شبکه آبرسانی به‌منظور تامین آب شرب همشهریان و تامین فشار خطوط با حفر، نوسازی و بهسازی ۱۳ حلقه چاه آب محقق شده است
وی با اشاره به حفاری، لوله‌گذاری و آزمایش پمپاژ ۴ حلقه چاه جدید در شهر شیراز اظهار کرد: با این اقدام مقدار ۱۴۰ لیتر بر ثانیه به ظرفیت تأمین آب شبکه شهر افزوده شده است
مدیرعامل آبفا شیراز افزود: نوسازی سه حلقه چاه قدیمی و همچنین بهسازی پنج حلقه چاه دیگر و حفاری دو چاه دهانه‌گشاد جدید در روستاها به‌منظور تامین اب شرب سالم و بهداشتی در مجموع ۳۰۰ لیتر بر ثانیه به ظرفیت برداشت آب در سال گذشته اضافه کرده‌اند
بهروزی در ادامه به اقدامات زیرساختی در زمینه توسعه منابع آب اشاره کرد و گفت: مطالعات، جانمایی، برآورد و تهیه اسناد مناقصه جهت حفر ۱۳ حلقه چاه جدید انجام شده و بررسی، مطالعات، جانمایی و نقشه‌برداری ۲۳ هکتار از اراضی مورد نیاز جهت مخازن ذخیره در سطح شهرستان انجام که در این زمینه چهار مکان جهت ساخت مخازن جدید مورد تایید قرار گرفت و پیگیری تملک این اراضی در جریان است
وی یادآور شد: اخذ مجوز و حفاری هشت حلقه چاه جدید که منجر به افزایش ۱۸۰ لیتر بر ثانیه به ظرفیت برداشت از منابع آب زیرزمینی شده، از دیگر اقدامات مؤثر در راستای ارتقای پایداری تأمین آب شهرستان است

جهان اقتصاد

نخستین روزنامه اقتصادی ایران تأسیس: ۱۳۷۰

WWW.JAHANEGHTESAD.COM

صاحب امتیاز و مدیر مسئول:
زنده یاد خلیل محمودی
(درحال تغییر صاحب امتیاز)
زیرنظر شورای سردبیری
•قائم‌مقام: مهرناز خوشبخت

سرمایه‌گذاری برای تولید

•گروه نفت انرژی : گلناز پرتوی مهر
•گروه اقتصاد : راضیه احمد وند
•گروه صنعت و معدن : مهرناز خوشبخت
•گروه زیربنایی : رضا پور حسین
•گروه بازار و سرمایه : زهرا عسگری
• مدیر امور فنی : وحید قهرمان
• مدیرامور شهرستان ها: آمنه قدیم پرست
• آدرس: خیابان انقلاب نرسیده به میدان فردوسی بعداز پل کالج نبش کوچه براتی پلاک ۱۶ طبقه ۳ واحد ۶
تلفن : ۳۰۶۹ ۶۶۷۱ -۰۲۱ ۶۶۷۲۶۷۹۰
تلفن سازمان آگهی ها :
۰۲۱ ۶۶۷۲۶۷۹۰-۰۹۰۱۳۹۱۵۶۳۴

•کد پستی: ۱۱۳۱۸۵۶۶۳۴
• روابط عمومی:
۰۲۱ ۶۶۷۲۶۷۹۰ -۰۹۱۲۰۲۹۳۳۵۸
• چاپخانه: چاپ شاخه سبز
• پخش سراسری: احمد جراری
• امور مشترکین دفتر مرکزی:
ساختمان مرکزی روزنامه
• تلفن: ۶۶۷۲۶۷۹۰-۰۲۱
• جهان اقتصاد عضو تشکل‌های صنفی «انجمن صنفی مدیران روزنامه‌های غیر دولتی»، «انجمن مدیران نشریات ایران» و «تعاونی مطبوعات کشور» است.
• ایمیل: 1371jahan@gmail.com

•سه شنبه •۲۶ فروردین ماه ۱۴۰۴ • سال سی‌ودوم • شماره ۸۶۷۶
• Tuesday • 2025 15 April

اکران آنلاین «بچه زرنگ» بازخورد زیادی داشت؛ تماشای خانوادگی فیلم

کارگردان انیمیشن سینمایی «بچه زرنگ» از بازخورد خانواده ها و ارسال فیلم و عکس های کودکانشان حین تماشای آنلاین این اثر خبر داد.

بهنود نکویی کارگردان فیلم انیمیشن «بچه زرنگ» که از ابتدای فروردین به صورت آنلاین اکران شده است درباره تلاش برای ساخت انیمیشن به خبرنگار مهر بیان کرد: روند تولید انیمیشن همواره فرآیندی زمان‌بر است که این موضوع منحصر به ایران نیست. در سراسر جهان، از مرحله نگارش فیلمنامه تا زمان اکران، این فرآیند به‌طور متوسط حدود ۲و نیم تا ۳ سال به طول می‌انجامد تا فیلم به نتیجه برسد.

وی اضافه کرد: در برخی پروژه‌ها، این زمان به‌ویژه در مرحله فیلمنامه‌نویسی بسیار طولانی‌تر می‌شود، حال آنکه در برخی پروژه‌های دیگر، مانند قسمت‌های دوم یا سوم یک اثر، به دلیل آماده‌بودن پیش‌تولیدشان، زمان کمتری نیاز است.این کارگردان درباره فرایند ساخت انیمیشن‌ها تصریح کرد: در این فرآیند، تمامی اجزا و جزییات باید از پایه ساخته شوند و هیچ‌چیز از قبل آماده نیست. خلق این جزییات به‌طور طبیعی زمان‌بر است. در مقابل، در فیلم‌های رئال و زنده، از بازیگران تا لوکیشن‌ها اغلب به‌صورت طبیعی وجود دارند و گاهی حتی نیازی به ساخت دکور هم نیست. اما در انیمیشن، شما باید تمامی جزییات را طراحی کنید، وسایل را مرحله به مرحله بسازید و سپس به افزودن جزییات بپردازید. همچنین، شخصیت‌ها باید متحرک‌سازی شوند که این فرآیند معمولاً رفت‌وبرگشت‌های زیادی دارد؛ یک بار انجام می‌شود، سپس ویرایش می‌شود و دوباره اصلاحات اعمال می‌شود. در نهایت نیز ممکن است مشکلات فنی به‌وجود آید که رفع آنها زمان زیادی می‌برد و گاهی حتی نیاز است چند مرحله به عقب بازگردیم تا اصلاحات لازم انجام شود. این موارد همگی موجب افزایش طولانی‌تر شدن زمان تولید می‌شوند.نکویی با اشاره به فرایند طولانی ساخت انیمیشن تصریح کرد: اگر این مسائل را کنار هم بگذاریم، متوجه می‌شویم که بیشترین زمان صرف کدام بخش‌ها می‌شود. به‌عنوان مثال، می‌توان گفت فیلمنامه‌نویسی، خلق کاراکترها، طراحی‌ها، مرحله پیش‌تولید، روند انیمیت و متحرک‌سازی از جمله بخش‌هایی هستند که زمان زیادی می‌طلبند. در متحرک‌سازی، تمام پلان‌ها باید با دقت انجام شود، به‌ویژه در صحنه‌هایی که چند کاراکتر به‌طور همزمان حضور دارند، مانند نبردها، درگیری‌ها یا تعقیب‌وگریزها. همچنین، کیفیت سینمایی انیمیشن باید بالاتر از سایر تولیدات باشد و این موضوع حساسیت بیشتری ایجاد می‌کند.وی در ادامه عنوان کرد: این فرآیند طولانی‌مدت از پیش‌تولید آغاز می‌شود و پس از آن طراحی شخصیت‌ها، فضاها و اشیا انجام می‌گیرد. سپس مرحله ساخت مدل و تبدیل طراحی‌ها با فرمت سه‌بعدی صورت می‌پذیرد. در مجموع، این روند ممکن است حدود سه سال زمان ببرد و گاهی حتی سال‌ها طول می‌کشد، چرا که مدام در حال ویرایش و اصلاح است. این وسواس در کیفیت و جزییات، ویژگی ذاتی انیمیشن است، زیرا در این حوزه حساسیت‌ها در طراحی و ترکیب‌بندی‌ها گاهی حتی از فیلم‌های زنده نیز بیشتر است. اگر دقت کنید، بسیاری از شخصیت‌های انیمیشنی محبوبیت بیشتری نسبت به شخصیت‌های واقعی (رئال) دارند و این به‌دلیل ویژگی‌های منحصربه‌فردی است که در طراحی و جزییات آنها اعمال می‌شود.نکویی درباره ظرفیت بین‌المللی آثار کودک گفت: آثار کودک به جهت مفاهیم نسبتاً مشترک بین کودکان در تمامی دنیا، معمولاً مزه‌ای همه پسند دارد. علاوه بر این، روایت فیلم ما از جنس قصه‌گویی خودمان است و برای بیننده خارجی، این نوع روایت معمولاً تازه و جذاب است. حتی اگر برخی جزییات از نگاه ما چندان خاص به نظر نرسد، برای مخاطب جهانی، این شیوه بیان، نوع شوخی‌ها و قصه‌پردازی معمولاً جذابیت دارد، با اینکه ما هنوز زمان زیادی نیست که به عرصه سینمای بین‌المللی با استانداردهای جهانی وارد شده‌ایم.وی درباره اکران آنلاین فیلم از ابتدای فروردین ماه بیان کرد: هم‌اکنون که اکران آنلاین فیلم نیز شروع شده، بازخوردهای جالبی دریافت کرده‌ایم. کسانی که قبلاً فیلم را دیده بودند، مشتاق بودند دوباره آن را تماشا کنند و حتی برخی خانواده‌ها واکنش‌های کودکانشان را برای ما ارسال کردند. جالب بود که حتی پس از گذشت مدتی از اکران، این شخصیت‌ها برای برخی چنان جذاب بودند که مشتاقانه منتظر پخش آنلاین بودند.این کارگردان در پایان بیان کرد: در روزهای اول اکران آنلاین، استقبال بسیار خوبی شد و من از طریق ارتباطات شخصی متوجه شدم که کودکان همچنان با هیجان فیلم را تماشا می‌کنند و با دقت به آن توجه دارند. خانواده‌ها هم همزمان با فرزندانشان اثر را می‌دیدند. به هر حال، این فیلم در زمان خود موفق بوده و توانسته بر مخاطبانش تأثیر بگذارد.

کارتون روز

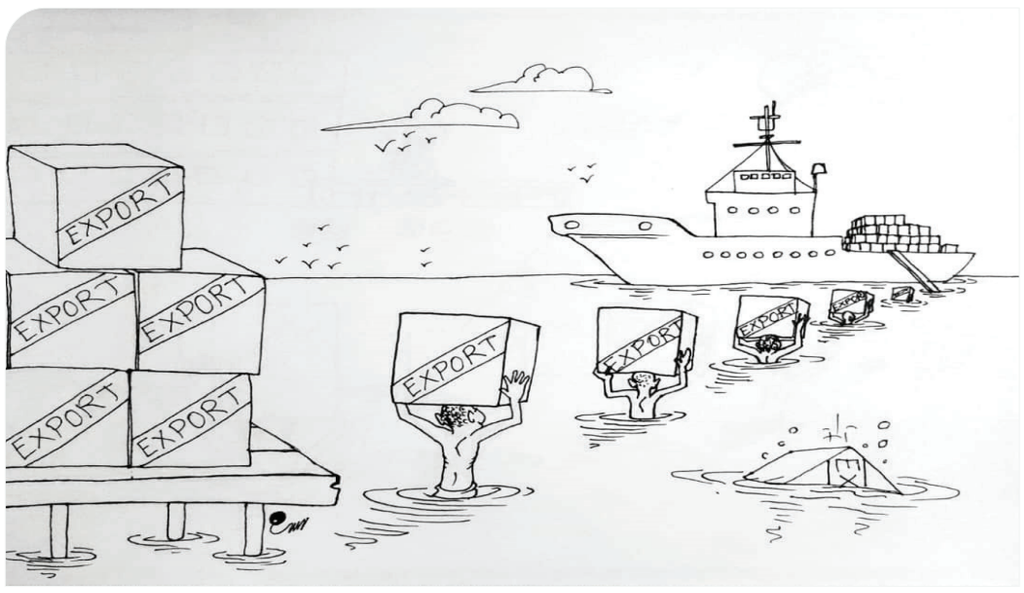

محسن رفیعی

صادرات

اینفوگرافی

طراح: آفاق ازکات

آگهی مناقصه عمومی همراه با ارزیابی کیفی

نوبت دوم

۱- نام دستگاه مناقصه گذار: شرکت آب و فاضلاب سیستان و بلوچستان
۲- نوع مناقصه: یک مرحله‌ای .
۳- موضوع مناقصه: خرید، بارگیری، حمل و تخلیه ۱۲۰۰۰ متر لوله فایبر گلاس (GRP) مقاوم در برابر اشعه UV به قطر ۵۰۰ میلیمتر .
لیست لوله های در قرارداد خرید بارگیری، حمل و تحویل در محل لوله فایبر گلاس (GRP) مقاوم در برابر اشعه UV

ردیف	شرح	واحد	پروژه	مقدار
۱	لوله فایبرگلاس (GRP) به قطر ۵۰۰ میلی متر با فشار ۱۰ اتمسفر و سفتی ۵۰۰	متر	مجتمع پیشین	۱۲۰۰۰

۴- دستگاه نظارت: بازرس فنی
۵- مدت زمان تحویل: حداکثر زمان تحویل لوله های فوق سه ماه پس از تاریخ ابلاغ قرارداد در محل پروژه میباشد.
۶- مبلغ تضمین شرکت در فرایند ارجاع کار: مبلغ ۲۳،۰۰۰،۰۰۰،۰۰۰ (بیست و سه میلیارد ریال) بعنوان تضمین شرکت در فرآیند
ارجاع کار که می بایست به صورت فیش واریز وجه به حساب نسیم ۴۰۰۱۱۱۴۲۰۷۱۴۴۷۸۳ نزد بانک مرکزی بنام تمرکز وجوه سپرده (بودجه عموم)ی شرکت آب و فاضلاب سیستان و بلوچستان و یا ضمانتنامه بانکی با اعتبار حداقل سه ماه قابل تمدید ،بدون هیچگونه قید و شرط که ضمن بارگذاری تصویر آن در سامانه تدارکات الکترونیکی دولت (ستاد) اصل تضمین شرکت در فرایند ارجاع کار را به دستگاه مناقصه گزار تحویل نمایند.
نوع تضمین : مطابق کاربرگ شرکت در فرآیند ارجاع کار منضم به آئین نامه تضمین برای معاملات دولتی مصوب ۱۳۹۴/۱۹/۲۲ می باشد.
۷- تاریخ و مهلت تهیه و تحویل اسناد ارزیابی و مناقصه :
مهلت تهیه اسناد مناقصه و ارزیابی از تاریخ ۱۴۰۴/۰۱/۲۵ لغایت ۱۴۰۴/۰۱/۲۸ می باشد.
آخرین مهلت بارگذاری اسناد مناقصه و ارزیابی ساعت ۱۴ مورخ ۱۴۰۴/۰۲/۱۳ می باشد.
تاریخ ارزیابی کیفی ساعت ۸ مورخ ۱۴۰۴/۰۲/۱۴ می باشد.
تاریخ بازگشایی پاکات مناقصه ساعت ۹ مورخ ۱۴۰۴/۰۲/۱۷ می باشد.
تولید کنندگان دارای مجوز فعالیت میتوانند با مراجعه به سامانه تدارکات الکترونیکی دولت (ستاد) به آدرس www.setadiran.ir و با پرداخت مبلغ ۵،۰۰۰،۰۰۰ (پنج میلیون) ریال اسناد مناقصه را دریافت و با توجه به مندرجات اسناد ارزیابی و مناقصه مدارک لازم شامل پاکات ارزیابی کیفی و (الف) ، (ب) و (ج) تهیه و بصورت فایلهای pdf در سامانه فوق بارگذاری نمایند.
آدرس وب سایت: www.abfasb.ir

دفتر حقوقی و قراردادهای شرکت آب و فاضلاب استان سیستان و بلوچستان

آگهی مناقصه عمومی دو مرحله ای همزمان با ارزیابی کیفی (یکپارچه) شماره ۹ –۱۴۰۴/۱ ت (نوبت اول)

سازمان توسعه و نوسازی معادن و صنایع معدنی ایران
IMPASCO
شرکت تهیه و تولید مواد معدنی ایران (سهامی خاص)

شرکت تهیه و تولید مواد معدنی ایران به نمایندگی از سازمان توسعه و نوسازی معادن و صنایع معدنی ایران در نظر دارد مناقصه عمومی با موضوع« انجام خدمات و عملیات اکتشاف عمومی و تفصیلی در ۲ محدوده اکتشافی اسفندقه ۲و ۳واقع در جنوب استان کرمان» را از طریق سامانه تدارکات الکترونیکی دولت (ستاد) به شماره ثبت ستاد ۰۰۴۰۰۱۰۲۸۰۰۰۰۰۲۲ و با جزئیات مندرج در اسناد مناقصه با تضمین شرکت در فرآیند ارجاع کار به مبلغ ۹،۲۵۰،۰۰۰،۰۰۰ ریال (نه میلیارد و دویست و پنجاه میلیون ریال) (واریز نقدی یا ضمانت‌نامه بانکی) برگزار نماید. تاریخ انتشار مناقصه در سامانه ساعت ۱۰ صبح مورخ ۱۴۰۴/۰۱/۲۳ و مهلت زمانی دریافت اسناد مناقصه از ساعت تا ساعت ۱۷ مورخ ۱۴۰۴/۰۲/۰۶ و مهلت ارائه پیشنهادات حداکثرتا ساعت ۱۷ روز شنبه مورخ ۱۴۰۴/۰۲/۲۰ و جلسه بازگشایی پاکات صبح روز یکشنبه مورخ ۱۴۰۴/۰۲/۲۱ برگزار می‌گردد. علاقمندان شرکت در مناقصه می بایست جهت ثبت نام ودریافت گواهی امضای الکترونیکی باشماره ۱۴۵۶ تماس حاصل نمایند و یا به آدرس اینترنتی www.setadiran.ir مراجعه نمایند.

شناسه آگهی : ۱۹۰۹۳۹۴ م الف /۱۳۱

آگهی مزایده عمومی

نوبت دوم

شرکت توزیع نیروی برق استان زنجان

شماره مزایده		موضوع مزایده	کالای مورد فروش	برآورد کالا	مبلغ سپرده شرکت در مزایده (ریال)
داخلی	سامانه ستاد				
۱۴۰۴_۰۲	۱۰۰۴۰۰۵۰۷۱۰۰۰۰۰۱	فروش سیم و کابل فشار ضعیف مسی	سیم افشان،سیم مفتولی،کابل فشارضعیف پرتور افشان ومفتولی،کابل های فشارضعیف مفتولی مسی ۳*۱۵۰+۷۰+۴*۱۶+۳*۱۲+۷۰ و ....)	۴۵۹۳۶ کیلوگرم	۱۳،۳۴۵،۱۳۲،۸۰۰ ریال

شماره مزایده		موضوع مزایده	کالای مورد فروش	برآورد کالا	مبلغ سپرده شرکت در مزایده (ریال)
داخلی	سامانه ستاد				
۱۴۰۴_۰۳	۱۰۰۳۰۰۵۰۷۱۰۰۰۰۰۸	فروش انواع کالای اسقاط(آهن آلات اسقاط)	انواع آهن آلات اسقاط	۲۳۰۷۶۰ کیلوگرم	۱،۹۳۴،۷۳۰،۰۰۰ ریال
			انواع قرقره	۳۰۰۰ کیلوگرم	
			کابین جلو کامیون بنز	۵۰۰ کیلوگرم	

سایر اطلاعات و جزئیات در اسناد مزایده درج گردیده است .
کلیه مراحل مزایده شامل ثبت، خرید اسناد مزایده، دریافت و ارسال پاکت‌ها و ارائه پیشنهاد قیمت از طریق سامانه تدارکات الکترونیکی دولت"ستاد" به آدرس www.setadiran.ir برگزاری می‌گردد.
مهلت فروش اسناد: از تاریخ ۱۴۰۴/۰۱/۲۴ تا ۱۴۰۴/۰۱/۳۱ به مدت ۸ روز
نوع سپرده شرکت در مزایده: نوع سپرده به صورت مشروح در اسناد مزایده اشاره گردیده که مزایده گران محترم می بایست ضمن بارگذاری تصویر سپرده شرکت در مزایده در سامانه تدارکات الکترونیکی دولت «ستاد» اصل سپرده را در تاریخ مقرر بصورت فیزیکی ارائه نمایند. عدم ارائه بموقع موجب رد مزایده گر خواهد شد.
به پیشنهادهای فاقد امضاء ،فاقد سپرده ، مشروط ، مخدوش و یا کمتر از میزان سپرده مقرر ، چک شخصی و نظایرآن و پیشنهاداتی که بعد از مدت مقرر ارائه گردد ، ترتیب اثر داده نخواهد شد .
مهلت بارگذاری و بازگشایی و ارسال اسناد مزایده : مهلت بارگذاری تمامی اسناد مزایده در سامانه تدارکات الکترونیکی دولت "ستاد" تا ساعت ۰۸:۰۰ مورخه ۱۴۰۴/۰۲/۱۶ می‌باشد و بازگشایی پاکات در همان روز رأس ساعت ۰۹:۰۰ در سالن کنفرانس شماره ۳ شرکت توزیع نیروی برق استان زنجان خواهد بود.
لازم به ذکر است ضمن بارگذاری اسناد مزایده (پاکت های الف و ب و ج) در سامانه ستاد، پیشنهاددهندگان می بایست پاکت (الف) که سپرده شرکت در مزایده و اصل گواهی امضای محضری و کپی شناسنامه و کارت ملی صاحبان امضای مجاز می‌باشد به صورت فیزیکی و مهر و موم شده تا موعد مقرر به آدرس اشاره شده مزایده‌گزار ارائه یا ارسال گردد در غیر این صورت به پیشنهادات وارده ترتیب اثرداده نخواهد شد.
نام و نشانی شرکت مزایده‌گزار : زنجان-خیابان سرباز (سعدی شمالی)- شرکت توزیع نیروی برق استان زنجان-امور تدارکات-کد پستی :۴۵۱۳۷-۱۳۱۱۱ تلفن: ۱۳-۳۳۴۴۰۰۱۱-۰۲۴ فکس: ۳۳۴۴۲۰۳۵-۰۲۴ کسب اطلاعات بیشتر در صورت نیاز تلفن: ۳۳۱۵۷۲۷۴-۰۲۴
هزینه درج دو نوبت آگهی روزنامه: برعهده برنده مزایده خواهد بود و مزایده‌گر می‌بایست مبلغ آن را از اداره قراردادهای شرکت سوال نماید. (تلفن اداره قراردادها شرکت: ۳۳۱۵۷۲۷۴-۰۲۴)

آگهی مزایده مشروحه در سایت‌های زیر نیز قابل مشاهده می‌باشد:
(سایت شرکت توزیع نیروی برق استان زنجان www.zedc.ir) و (www.tavanir.org.ir شبکه اطلاع رسانی معاملات توانیر) یا (http://iets.mporg.ir پایگاه ملی مناقصات)

شرکت توزیع نیروی برق استان زنجان

آگهی مناقصه عمومی برون سپاری حفظ ونگهداری فضای سبز منطقه سه بصورت فهرست بهاء

نوبت دوم

شهرداری بروجرد

سازمان سیما منظر وفضای سبز شهری شهرداری بروجرد در نظر دارد با استناد به مجوز شورای محترم اسلامی شهر، اجرای امور مربوط به حفظ و نگهداری فضای سبز و مراقبت از تأسیسات وابسته به آن در سطح محدوده منطقه۳شهرداری بروجرد را از طریق برگزاری مناقصه عمومی بصورت فهرست بهاء(۱۴۰۳) طبق مشخصات عمومی و خصوصی محدوده مورد نظر که در اسناد پیمان موجود است برای مدت ۱۲ ماه (یکسال) به شرکتهای خدماتی واجد شرایط(شرکت های داراری رتبه۱تا۵) و مرتبط که دارای توان مالی، مدیریتی و فنی بوده و واجد صلاحیتهای لازم میباشند و با جزئیات مندرج در اسنادمناقصه و بهره گیری از سامانه تدارکات الکترونیک دولت (setadiran.ir) با شماره مناقصه ۲۰۰۴۰۹۱۷۱۴۰۰۰۰۰۶ بصورت الکترونیکی واگذار نماید. لذا.متقاضیان برای شرکت دراین مناقصه می توانند جهت دریافت اسناد مربوطه وارائه پیشنهاد به سامانه تدارکات الکترونیک دولت مراجعه نمایند. ضمناً اصل پاکت الف (تضمین سپرده شرکت در مناقصه) پس از بارگذاری در سامانه میبایست به امور قراردادهای سازمان واصل و سایر اسناد (پاکت های ب و ج) به صورت الکترونیک و از طریق سامانه فوق ارسال شود.در صورت نیاز به هر گونه کسب اطلاعات بیشتر در این خصوص به مدیریت امور قراردادهای سازمان واقع در جاده کمر بندی جنب تالار مهرگان مراجعه فرمائید.
تاریخ انتشار :۱۴۰۴/۰۱/۲۱ مهلت دریافت اسناد مناقصه: ۱۴۰۴/۰۱/۲۶ ساعت :۱۹:۰۰
مهلت ارسال پیشنهاد : ۱۴۰۴/۰۲/۱۰ ساعت : ۱۰:۰۰ تاریخ بازگشایی : ۱۴۰۴/۰۲/۱۰ ساعت ۱۰:۳۰

سازمان سیما منظر وفضای سبز شهری شهرداری بروجرد

آگهی مناقصه عمومی برون سپاری حفظ ونگهداری فضای سبزتپه شهدا, باغ فدک و بیشه کبیری

نوبت دوم

شهرداری بروجرد

سازمان سیما منظر وفضای سبز شهری شهرداری بروجرد در نظر دارد ، اجرای امور مربوط به حفظ و نگهداری فضای سبز و مراقبت از تأسیسات وابسته به آن در سطح محدوده تپه شهدا,باغ فدک و بیشه کبیری شهرداری بروجرد را از طریق برگزاری مناقصه عمومی بصورت فهرست بهاء(۱۴۰۳) طبق مشخصات عمومی و خصوصی محدوده مورد نظر که در اسناد پیمان موجود است برای مدت ۱۲ ماه (یکسال) به شرکتهای خدماتی واجد شرایط(شرکت های داراری رتبه۱تا۷) و مرتبط که دارای توان مالی، مدیریتی و فنی بوده و واجد صلاحیتهای لازم میباشند و با جزئیات مندرج در اسنادمناقصه و بهره گیری از سامانه تدارکات الکترونیک دولت (setadiran.ir) با شماره مناقصه ۲۰۰۴۰۹۱۷۱۴۰۰۰۰۰۴بصورت الکترونیکی واگذار نماید. لذا.متقاضیان برای شرکت دراین مناقصه می توانند جهت دریافت اسناد مربوطه وارائه پیشنهاد به سامانه تدارکات الکترونیک دولت مراجعه نمایند. ضمناً اصل پاکت الف (تضمین سپرده شرکت در مناقصه) پس از بارگذاری در سامانه میبایست به امور قراردادهای سازمان واصل و سایر اسناد (پاکت های ب و ج) به صورت الکترونیک و از طریق سامانه فوق ارسال شود.در صورت نیاز به هر گونه کسب اطلاعات بیشتر در این خصوص به مدیریت امور قراردادهای سازمان واقع در جاده کمر بندی جنب تالار مهرگان مراجعه فرمائید.
تاریخ انتشار :۱۴۰۴/۰۱/۲۱ ساعت ۱۰:۰۰ مهلت دریافت اسناد مناقصه: ۱۴۰۴/۰۱/۲۶ ساعت :۱۹:۰۰
مهلت ارسال پیشنهاد : ۱۴۰۴/۰۲/۰۶ ساعت : ۱۰:۰۰ تاریخ بازگشایی : ۱۴۰۴/۰۲/۰۶ ساعت ۱۰:۳۰

سازمان سیما منظر وفضای سبز شهری شهرداری بروجرد