جهان اقتصاد

نخستین روزنامه اقتصادی ایران

سه شنبه ۱۸ دی ماه ۱۴۰۳ | ۶ رجب ۱۴۴۶ | ۷ ژانویه ۲۰۲۵ | سال سی‌ودوم شماره ۸۶۰۶ | تعداد صفحه: ۸ | قیمت: ۱۰۰۰۰ تومان

پیام مدیرعامل شرکت فولاد هرمزگان برای ششمین جشنواره و نمایشگاه ملی فولاد ایران؛

بومی‌سازی تکنولوژی، راهکار اقتصادی برای مستقل شدن در عرصه تولید و صنعت

صفحه ۲

«جهان اقتصاد» گزارش می دهد؛

مناقشه کامیون‌ها در مرز ترکیه

ادامه صفحه ۴

ویترین

احتمال کاهش نرخ دلار به ۲۰ هزار تومان بررسی شد؛

شوخی ارزی

در حالی این روزها صحبت از «دلار ۲۰ هزار تومانی» از سوی تعدادی افراد مطرح شده و در فضای مجازی دست به دست می شود که صدای معاون پیشین وزیر صمت نیز درآمده و برخی منتقدان و صاحب نظران این نظریه را بیشتر امری سیاسی و روانی می‌دانند که با هدف بازداشتن از مسیر مبارزه با رانت ارزی در پیش گرفته شده زیرا با حجم فعلی نقدینگی ایده دلار ۲۰ هزار تومانی به یک مزاح و رویابافی شبیه است همچنین عده‌ای دیگر نیز معتقدند هرگاه قیمت کالاها اعم از خودرو کالاهای اساسی و مسکن اجاره مسکن به یک چهارم قیمت رسید دلار نیز به ۲۰ هزار تومان خواهد رسید که این نظریه بیشتر شبیه به یک شوخی است.

این روزها ویدیویی در فضای مجازی دست به دست می شود که در آن فردی در همایشی از شخص دیگری که اتفاقا نماینده مجلس است و در گذشته عضو تیم اقتصادی دولت‌های نهم و دهم بوده، می پرسد: «آیا می‌توان همین امروز دلار را به ۲۰ هزار تومان رساند؟» که طرف مقابل با تایید ...

ادامه صفحه ۲

«جهان اقتصاد» از تبعات قطعی گاز گزارش می دهد؛

پتروشیمی‌ها به کما می روند...!

ادامه صفحه ۶

سودهای غیرواقعی در بازار سرمایه

ادامه صفحه ۵

سرمقاله

راهکارهای جلوگیری از ورشکستگی صنایع

محسن بهرامی ارض اقدس - عضو هیأت نمایندگان اتاق بازرگانی ایران

صفحه ۲

یادداشت

سبقت بی‌سابقه اقتصادی همسایگان

حامد پاک طینت
اقتصاد دان

صفحه ۵

یادداشت

ضرورت تعرفه‌گذاری پلکانی گاز

احمد آریایی‌نژاد
نماینده ملایر در مجلس

صفحه ۴

نوبت اول

آگهی تجدید ارزیابی کیفی و مناقصه فشرده شماره ۱۴۰۳/۴۶

وزارت نیرو
شرکت سهامی برق منطقه ای سیستان و بلوچستان

مناقصه گزار: شرکت سهامی برق منطقه‌ای سیستان وبلوچستان
نوع مناقصه: عمومی یک مرحله ای همزمان با ارزیابی کیفی (فشرده)
موضوع مناقصه: تامین تجهیزات پایانه راه دور
مبلغ تضمین شرکت در فرآیند ارجاع کار: ۳/۱۴۷/۱۲۰/۰۰۰ ریال (ضمانتنامه شرکت در فرآیند ارجاع کار میبایست دارای ۳ ماه اعتبار از آخرین مهلت تحویل پاکات و همچنین قابلیت تمدید به مدت ۳ ماه دیگر باشد)
تاریخ فروش اسناد ارزیابی کیفی و مناقصه: از روز شنبه مورخ ۱۴۰۳/۱۰/۱۵ لغایت ساعت ۱۹ روز چهارشنبه مورخ ۱۴۰۳/۱۰/۱۹
نحوه دریافت اسناد ارزیابی کیفی مناقصه: مراجعه به صفحه اعلان عمومی سامانه تدارکات الکترونیکی دولت به آدرس setadiran.ir
تاریخ تحویل پاکات ارزیابی کیفی و مناقصه: حداکثر تا ساعت ۰۸:۳۰ روز شنبه مورخ ۱۴۰۳/۱۱/۰۶
تاریخ ومحل بازگشایی پاکات ارزیابی کیفی: راس ساعت ۰۹:۰۰ روز شنبه مورخ ۱۴۰۳/۱۱/۰۶ —امور تدارکات و قراردادهای شرکت برق منطقه ای سیستان و بلوچستان. در این جلسه پاکات ارزیابی کیفی گشوده و جهت بررسی و امتیازدهی به کمیته فنی بازرگانی ارجاع میشود. زمان بازگشایی پاکات مناقصه در همین جلسه تعیین و کتبا به اطلاع مناقصه گران خواهد رسید.
نحوه تحویل پاکات ارزیابی کیفی و مناقصه: پاکات ارزیابی کیفی و مناقصه که توسط مناقصه گر تهیه میشود میبایست به دو شکل تحویل شود:
۱-بارگذاری پاکات (پاکت ارزیابی کیفی، پاکت الف، پاکت ب و پاکت ج) به صورت الکترونیکی در سامانه تدارکات الکترونیکی دولت مطابق با زمانبندی.
۲-تحویل فیزیکی فقط پاکت (الف) مناقصه مطابق با زمانبندی به آدرس زاهدان، حد فاصل دانشگاه ۳۷ و ۳۹، دبیرخانه شرکت برق منطقه ای سیستان و بلوچستان، تلفن: ۰۵۴۳۱۱۳۷۰۴۹
تحویل پاکات به هر دو روش الزامیست
مدت انجام کار: ۳ ماه شمسی
تداوم جریان انرژی با صرفه جویی در مصرف برق
شناسه آگهی: ۱۸۶۰۲۳۴ م الف: ۱۳۸۴

روابط عمومی شرکت برق منطقه ای سیستان وبلوچستان

آگهی مناقصه عمومی شماره ۱۴۰۳/۴۷/ع

شرکت معدنی و صنعتی گل گهر

شرکت معدنی و صنعتی گل گهر (سهامی عام) در نظر دارد "بیمه اموال و دارائیهای خود در سال ۱۴۰۴-۱۴۰۳" را از طریق برگزاری مناقصه عمومی به شرکت بیمه گر واجد شرایط (شعب مرکزی) واگذار نماید. لذا کلیه متقاضیان می توانند جهت اخذ اسناد مناقصه به وبسایت این شرکت به نشانی WWW.GEG.IR مراجعه و اسناد مذکور را از بخش مناقصه و مزایده دانلود نمایند. آخرین مهلت تحویل پاکات ساعت ۱۴ روز شنبه مورخ ۱۴۰۳/۱۱/۰۶ در محل دفتر کمیسیون معاملات مجتمع و یا دبیرخانه دفتر مرکزی تهران می باشد. ضمناً بازدید از محل اجرای موضوع مناقصه روز دوشنبه مورخ ۱۴۰۳/۱۰/۲۴ مقرر شده است. شایان ذکر است فرمت ضمانت نامه های مورد تهیه می بایست عیناً مطابق با فرمت ارائه شده در اسناد مناقصه باشد. شرکت معدنی و صنعتی گل گهر در قبول یا رد هر یک از پیشنهادات بدون نیاز به ذکر دلیل و بدون جبران خسارت مختار می‌باشد.

کمیسیون معاملات شرکت معدنی و صنعتی گل گهر

آگهی مناقصه ۰۳/۱۲۴۴ق

GISDCO

شرکت توسعه آهن و فولاد گل گهر در نظر دارد از طریق فراخوان عمومی نسبت به شناسایی پیمانکار واجد شرایط جهت برگزاری مناقصه "طراحی، تامین، حمل، نصب و اجرا و راه اندازی سیستم توزین هوشمند شرکت توسعه آهن و فولاد گل گهر" در محل کارخانه سیرجان اقدام نماید.
- متقاضیان می توانند جهت دریافت اسناد فراخوان از طریق:
- سایت اینترنتی شرکت به آدرس WWW.GISDCO.COM بخش مزایده ها و مناقصه ها اقدام نمایند.
- - نشانی محل تحویل پاکت های مناقصه:
۱- دفتر کارخانه: سیرجان، کیلومتر ۵۰ جاده شیراز، کیلومتر ۵ جاده اختصاصی معدن گل گهر، کد پستی ۷۸۱۷۹۹۹۷۳۸- دبیرخانه کمیسیون معاملات تلفن: ۳۱۲۹۴۰۶۲ - ۰۳۴.
۲- دفتر تهران: میدان آرژانتین، خیابان الوند، خیابان سی و یکم غربی، پلاک ۲۲، کد پستی ۱۵۱۶۶۴۶۱۱۱، تلفن: ۴ - ۸۸۱۹۷۶۷۰ - ۰۲۱ نمابر: ۸۸۱۹۹۴۰۳ - ۰۲۱.
جهت کسب اطلاعات بیشتر با شماره های ۳۱۲۹۴۰۶۳ - ۰۳۴ و ۰۹۱۳۵۰۱۲۸۸۱ بنام آقای پورواعظی در روزهای شنبه الی چهارشنبه در ساعات اداری تماس حاصل فرمایید.
شایان ذکر است به پیشنهادهائی که دارای شرایط مشخص شده در فراخوان نبوده و همچنین خارج از زمان و مکان مقرر ارسال گردند، ترتیب اثر داده نخواهد شد.
- آخرین مهلت ارسال مدارک: ۱۴۰۳/۱۱/۱۵

Development is our belief
شرکت توسعه آهن و فولاد گل گهر
GOLGOHAR IRON & STEEL DEVELOPMENT CO.
دبیرخانه کمیسیون معاملات
www.gisdco.com
tose.e_ahan_foolad

سرمقاله

راهکارهای جلوگیری از ورشکستگی صنایع

محسن بهرامی ارض اقدس – عضو هیأت نمایندگان اتاق بازرگانی ایران

با توجه به آمارهای تکان دهنده ورشکستگی صنعت ایران که یکی از دلایل آن ناترازی برق است می توان گفت بر اساس ماده ۲۵ قانون بهبود مستمر فضای کسب و کار و رفع موانع تولید رقابت پذیر، دولت مکلف شده در قراردادهای بسته شده که مربوط به خدماتی همچون آب ، برق ، گاز ، پست ، مخابرات با واحدهای تولیدی است وجه الضمان مربوط به قطع خدمات را در این قراردادها پیش بینی کند .

بر این اساس اگر این قانون اجرایی شود قطعا متناسب با هزینه هایی که از قطع خدماتی همچون آب و برق و گاز به واحدهای صنعتی وارد می شود دولت به گونه ای جبران می کند اما چون دولت در حال حاضر نقدینگی و منابع لازم برای جبران خسارت ندارد ، می توان از طریق راه هایی همچون تخفیفاتی از مالیات ، تخفیف در پرداخت حق بیمه، کمک های زیادی به واحدهای تولیدی کند چراکه وقتی واحدی ۱۵ روز کار میکند نباید حق بیمه ای برابر با ۳۰ روز ماه را پرداخت کند یا در زمان های ورشکستی نمی توان همچون روزهایی که سود میکرده مالیات ارزش افزوده و هزینه های غیر مستقیمی که دولت میگیرد بپردازد.

بنابراین بسته حمایتی از طریق اتاق بازرگانی تعریف شده و به دولت پیشنهاد شده که مجموعه این بسته امکانات غیر مستقیمی که بدون نیاز به نقدینگی و همچنین بدون نیاز به تزریق پول دولت به واحدهای صنعتی، بخشی از هزینه ها را کمتر دریافت می کند و از این طریق هزینه سربار واحدهای تولیدی کاهش می یابد.

بر این اساس در غیر اینصوت اگر انتظار بر این باشد که دولت بتواند خسارت های میلیارد دلاری پرداخت کند و یا به عنوان مثال ۱۵۰ هزار میلیارد تومان یارانه خسارت واحد صنعتی را بدهد غیر ممکن و نامعقول است .

بنابراین به نظر می رسد دولت می تواند از طریق صفر کردن سود عوارض گمرکی مواد اولیه واحدهای تولیدی، به تعویق انداختن مالیات به حدود یک سال ، عدم دریافت ۵۰ درصد حق بیمه کارکنان، کمک شایان توجهی به واحدهای صنعتی کند و انتظارمی رود برای جلوگیری ز ورشکستگی واحدهای صنعتی که تکلیف قانونی نیز است قدم بردارد .

اخبار

حضور نمایندگان بخش خصوصی در جلسات آتی کارگروه تحول دیجیتال

رئیس سازمان فناوری اطلاعات در دیدار با فعالان بخش خصوصی در اتاق بازرگانی ایران از حضور نمایندگان بخش خصوصی در کارگروه تحول دیجیتال در جلسات آتی خبر داد و تاکید کرد این اقدام در پاسخ به درخواست‌های فعالان این بخش صورت گرفته است.

به گزارش ایسنا، محمد محسن صدر – معاون وزیر ارتباطات و فناوری اطلاعات– در نشست در اتاق بازرگانی ایران بر مردمی‌سازی اقتصاد و نقش کلیدی بخش خصوصی در پروژه‌های مختلف تأکید کرد.صدر با اشاره به موازی کاری‌های دستگاه‌های اجرایی و تصمیمات متناقض آنها، از بخش خصوصی خواست در حوزه رفع ناترازی انرژی نیز فعالانه وارد عمل شوند و پیشنهادات خود را ارائه دهند. وی آمادگی وزارت ارتباطات را برای حمایت از بخش خصوصی در زمینه زیرساخت‌ها اعلام کرد.رئیس سازمان فناوری اطلاعات ایران، طرح‌هایی مانند ابر دولت و هوشمندسازی را از جمله برنامه‌های مهم وزارتخانه برشمرد و از تلاش‌ها برای متمرکز کردن زیرساخت‌های پردازشی هوش مصنوعی و جلوگیری از پراکندگی و موازی کاری خبر داد.وی برنامه تحول دیجیتال را مورد توجه ویژه رئیس جمهور دانست وورود صنایع به این عرصه را عامل رشد اقتصاد دیجیتال کشور عنوان کرد.صدر با اشاره به مقاومت برخی دستگاه‌ها در اشتراک‌گذاری داده‌ها، بر مخالفت وزارت ارتباطات با ایجاد سامانه‌های جدید غیرضروری تأکید کرد و از بخش خصوصی خواست در این زمینه با وزارتخانه همکاری کند.معاون وزیر ارتباطات از مذاکرات با عربستان سعودی برای مشارکت در زمینه هوش مصنوعی و فناوری اطلاعات خبر داد و ابراز امیدواری کرد که با تبادل امکانات و سپردن سهمی از پروژه‌های این کشور به متخصصان ایرانی، از مهاجرت نیروهای متخصص جلوگیری شود. وی از پیگیری دیپلماسی فناوری اطلاعات با سایر کشورها و ایجاد زون صادرات خدمات فنی حوزه فاوا نیز خبر داد.صدر با بیان اینکه سرمایه‌گذاری در حوزه فناوری اطلاعات می‌تواند اشتغال‌زایی بالایی داشته باشد، از حمایت وزارت ارتباطات از استارتاپ‌ها و صندوق نوآوری سخن گفت و خواستار همکاری بخش خصوصی در این زمینه شد.وی در پایان با اشاره به طرح رئیس جمهور در حوزه هوش مصنوعی، بر اعتقاد وزارت ارتباطات به فعالیت اپراتورهای بخش خصوصی در زمینه‌های مختلف تأکید کرد.

اولین ثبت سفارش آیفون در سامانه جامع تجارت انجام شد

به دنبال تایید سازوکار رویه تجاری واردات آیفون و تعریف شناسه ثبت آیفون در سامانه جامع تجارت از هفته گذشته، رئیس انجمن تلفن همراه ایران از اجرایی شدن ثبت رویه تجاری آیفون از طریق ایجاد شناسه در سامانه جامع تجارت خبر داد؛ بر این اساس اولین ثبت سفارش آیفون (رویه تجاری) در سامانه جامع تجارت صورت گرفت.

به گزارش ایسنا، پس از گذشت قریب به دو ماه از مصوبه آزادسازی واردات آیفون به کشور و بلاتکلیفی رویه واردات، در آخرین روزهای هفته گذشته، شناسه ثبت آیفون در سامانه جامع تجارت تعریف شد و تنظیمات لازم در سامانه جامع تجارت نهایی شد.

به دنبال انجام اقدامات لازم، عبدالمهدی اسدی–رئیس انجمن تلفن همراه، تبلت و لوازم جانبی ایران– در گفت‌وگو با ایسنا، از ثبت سفارش آیفون‌ها با رویه تجاری، از طریق ایجاد شناسه در سامانه جامع تجارت خبر داد.به گفته این مقام مسئول، بر این اساس، بصورت رسمی امروز، اولین ثبت سفارش تجاری آیفون در سامانه جامع تجارت انجام شد. طبق آنچه که مقرر شده است، ۳۰ درصد از ظرفیت واردات هر بازرگان به کالاهای بالای ۶۰۰ دلار، از جمله آیفون، اختصاص یافته است.

احتمال کاهش نرخ دلار به ۲۰ هزار تومان بررسی شد؛

شوخی ارزی

لیلا صنوبری
گروه اقتصاد

در حالی این روزها صحبت از «دلار ۲۰ هزار تومانی» از سوی تعدادی افراد مطرح شده و در فضای مجازی دست به دست می شود که صدای معاون پیشین وزیر صمت نیز درآمده و برخی منتقدان و صاحب نظران این نظریه را بیشتر امری سیاسی و روانی می دانند که با هدف بازداشتن از مسیر مبارزه با رانت ارزی در پیش گرفته شده زیرا با حجم فعلی نقدینگی ایده دلار ۲۰ هزار تومانی به یک مزاح و رویایافی شبیه است همچنین عده‌ای دیگر نیز معتقدند هرگاه قیمت کالاها اعم از خودرو کالاهای اساسی و مسکن اجاره مسکن به یک چهارم قیمت رسید دلار نیز به ۲۰ هزار تومان خواهد رسید که این نظریه بیشتر شبیه به یک شوخی است.

این روزها ویدیویی در فضای مجازی دست به دست می شود که در آن فردی در همایشی از شخص دیگری که اتفاقا نماینده مجلس است و در گذشته عضو تیم اقتصادی دولت‌های نهم و دهم بوده، می پرسد: «آیا می‌توان همین امروز دلار را به ۲۰ هزار تومان رساند؟» که طرف مقابل با تایید این موضوع می گوید: «اگر بخواهند می توانند!».

علیرضا شاه‌میرزایی، معاون پیشین وزیر صمت نیز در واکنش به ۲۰هزار تومانی شدن قیمت دلار گفته ما به دوستان گفتیم که شما زحمت می کشید چرا ۲۰هزار تومان ، ۱۰هزار تومان کنید.وی افزود: قطعا این حرف‌ها جایگاهی ندارد و غیرقابل اجرا است و من هر قدر از این دوستان پرسیدم روش چیست راهکاری ارائه نشد.در این راستا سید علی کارشناس اقتصادی در گفتگو با خبرنگار روزنامه جهان اقتصاد اظهار داشت: اگر طی ۴۵ سال اخیر قیمت دلار علی رغم تورم موجود غیر از دوران بعد از قطعنامه جنگ، کاهشی شده باشد پس در حال حاضر نیز این اتفاق خواهد افتاد.

وی افزود: مگر می شود نقدینگی و تورم هر روز در حال افزایش باشد و شرایط بحرانی به لحاظ تحریم موجود باشد اما قیمت ارز کاهشی شود؟

به گفته سید علی، اگر همه متغیرهای اقتصادی از جمله کاهش تورم و تک رقمی شدن آن ، حل شدن کسری بودجه، فروش نفت ۳ تا ۴ میلیون بشکه‌ای در روز، عادلانه شدن سیستم مالیات ستانی ، سرمایه گذاری خارجی سرو سامان بگیرد در اینصورت است که اقتصاد به رشدی می رسد که تراز تجاری مثبت می شود و در این شرایط پول ملی تقویت خواهد شد.وی خاطر نشان کرد: در حال حاضر به نظر می رسد هیچ یک در کوتاه مدت اتفاق نخواهد افتاد مگر اینکه طی مدت طولانی، شرایط مذکور فراهم شود و نرخ ارز بتواند کنترل شود نه اینکه کاهشی شود.سید علی تاکید کرد: بنابراین با به وجود آمدن شرایط مناسب مذکور تازه می توان گفت که نرخ ارز کنترل می شود و افزایش نمی یابد حتی در ان شرایط به صورت سریع و یکباره کاهشی نمی شود.

این کارشناس ادامه داد: بر این اساس باید گفت سوالی که مطرح می شود این است که اگر دلار به ۲۰ هزار توان برسد صادرات چگونه خواهد بود؟ ایا قیمت تولیدات داخلی نیز به اندازه دلار کاهش می یابد؟

به گفته وی این اظهار نظرات بیشتر طنزی به نظر می رسد که عملی نخواهد بود، مگر اینکه قیمت کالاها به یک چهار تقلیل یابد که این کالاها شامل خودرو، مسکن و اجاره مسکن ، گوشی تلفن همراه و ...می شود.

عارف:

راهبرد امروز ایران توسعه دیپلماسی‌های تخصصی است

معاون اول رئیس جمهور گفت: راهبرد امروز ایران توسعه روابط و استفاده از دیپلماسی‌های خارجی و تخصصی است.

به گزارش خبرنگار مهر، محمدرضا عارف معاون اول رئیس جمهور در ستاد روابط اقتصادی خارجی که در وزارت امور خارجه برگزار شد، اظهار کرد: در ارتباط با سازمان‌ها و نهادهای بین‌المللی وضعیت امروز با گذشته بسیار متفاوت است و امروز در بسیاری از سازمان‌های پویا در منطقه حضور مؤثر و چشمگیری داریم،

وی افزود: من همواره بحث اکورو مطرح می کردم ما این بود که حضور بهتری داشته باشیم، کشورهای عضو اکو هستند که عموماً در حوزه تمدنی ایران هستند و وقتی با آنها صحبت می کنیم احساس نمی کنیم که با یک فرد خارجی صحبت می کنیم. مشترکات فرهنگی بی‌نظیری میان ما برقرار است.

معاون اول رئیس جمهور خاطرنشان کرد: امروز عضو شانگهای و اوراسیا هستیم همینطور عضو بریکس هستیم استقبالی که از ایران کشورهای عضو این اتحادیه‌ها می‌شود حقیقتاً بسیار برجسته است، جایگاهی که در آفریقا داشتیم به دلایلی موفق نبوده و می توانستیم بسیار موفق‌تر باشیم.

عارف با اشاره به اینکه راهبرد امروز ایران توسعه روابط و استفاده از دیپلماسی‌های خارجی و تخصصی است، گفت: در همه بخش‌های دیپلماسی مدعی هستیم. در زمینه علمی دیپلماسی سلامت یکی از مزیت‌های ما است، به دلیل برخی از مسائل جزئی و کم توجهی‌هایی که یک مهمان خارجی انتظار دارد برای او انجام دهیم، ظرفیت خودمان به خوبی استفاده نکرده‌ایم.

معاون رئیس جمهور در بخشی از سخنان به دیپلماسی فرهنگی و کشورهایی که در حوزه تمدنی ایران قرار داشتند اشاره کرد و گفت: دیپلماسی اقتصادی و سیاسی را به مفهوم عام آن مکمل یکدیگر می‌دانیم، در مواقعی باید دیپلماسی اقتصادی به کمک دیپلماسی علمی و فرهنگی بیاید و در جای دیگری باید از دیپلماسی علمی و فرهنگی برای تقویت روابط سیاسی استفاده کنیم. نباید بگوییم کدام یک از این دیپلماسی اولویت دارد بلکه همه‌شان در اولویت هستند.

عارف افزود: امروز همه زمینه‌های دیپلماسی تقویت روابط جز اولویت‌های ما است و بسته به شرایط از هر کدام استفاده می کنیم.

معاون اول رئیس جمهور موقعیت ایران به عنوان هاب در منطقه را مورد غفلت خواند و یادآور شد: از موقعیتمان به عنوان خواب در منطقه کمی غفلت کردیم خوشبختانه امروز راهبرد کریدورها جدید دنبال می‌شود و فقط نگاه اقتصادی ترانزیتی نداریم بلکه نگاه تقویت روابط در زمینه‌ها جمله فرهنگی و سیاسی و اقتصادی و علمی حاکم است که می‌توانند کمک کنند.

عارف خطاب به اعضای ستاد روابط اقتصادی خارجی تاکید کرد: تقاضا دارم زحمت بکشید ارزیابی از عملکرد آسیب شناسی فعالیت‌ها ارائه دهید تعارف را کنار بگذارید و اگر در یک بخش ناموفق بودیم به ریشه‌ها بپردازید و موانع را شناسایی کنید. قول می‌دهیم در اولین فرصت در دولت برای حل مشکلات این ستاد اقدام کنیم، ماده ۱۰۱ در برنامه هفتم پیشرفت به دیپلماسی اقتصادی پرداخته است. دربند الف مأموریت آن به وزارت امور خارجه داده شده است و جایگاه این ستاد را تعیین کرده است.

عارف خاطرنشان کرد: در کلیه فعالیت‌های خارج از کشور واقعیت این است که نقش وزارت امور خارجه محوری است، این وزارتخانه نقش تک بعدی ندارد، یعنی سفیر ما در یک کشور نماینده نظام ما است. سفیر نباید احساس کند که مدیر وزارت امور خارجه است بلکه سفیر اختیار تام و همه جانبه در همه امور برای تنظیم همه همکاری‌ها و روابط دارد و باید از این جایگاه استفاده کند که طبیعتاً یک نفر وابسته به یک تشکیلات و وزارتخانه نمی‌تواند همه امور را انجام دهد، جایی ممکن است نیازمند رایزن تجاری باشیم و جای دیگری رایزن علمی لازم باشد و همینطور فناوری این‌ها مسائلی است که باید در داخل وزارت خارجه و در این ستاد دنبال شود.

معاون رئیس جمهور با یادآوری اینکه این سه تا در دهه ۶۰ تشکیل شد و رویکرد کشور در آن زمان اقتصاد دولتی بود، ادامه داد: توجیه ما این است که آن زمان در جنگ بودیم، گرایش اینطور بود که همه کارها در دولت انجام گیرد. امروز ما اذعان می کنیم و اعتراف داریم به نقش محوری بخش خصوصی در همه امور و شاید این نگاه را در دهه ۶۰ و ۷۰ نمی‌توانستیم مطرح کنیم به دلیل اصل ۴۴ قانون اساسی و وقتی سیاست‌های کلی این اصل توسط مقام معظم رهبری تصویب و ابلاغ شد، راه برای حضور پخش خصوصی باز شد.

عارف با ذکر این موضوع که تجربه موفق دنیا استفاده از توان بخش خصوصی نشان می‌دهد که چه پیشرفت‌هایی حاصل شده است، گفت: اگر در دهه‌های ۷۰ و ۸۰ میلادی آزادسازی در آی سی تی انجام نمی‌شد قطعاً دنیا وضعیت فعلی را بخش خصوصی به میدان آمد و با انگیزه‌های مختلف در زمینه‌های مختلف و جهش‌های فوق العاده‌ای را در بخش آی سی تی شاهد شدیم. نگاه دولت چهاردهم که دولت وفاق ملی است به بخش خصوصی همین نگاه است و ما باید از حداکثر توان بخش خصوصی استفاده کنیم. هیچ توجیهی برای کنار گذاشتن بخش خصوصی در هیچ موضوعی نداریم.

وی افزود: حتی بخش‌هایی که یک زمان در دنیا در طبقه‌بندی ورود بخش خصوصی به آن ممنوع بود؛ تجربه دنیا نشان می‌دهد که اتفاقاً در آن بخش‌ها، بخش خصوصی بهتر عمل می‌کند و کارآمدی بخش خصوصی در آن قسمت‌ها بیشتر هم هست و ما هیچ مانعی برای این امور نداریم.

معاون اول رئیس جمهور در رابطه با توسعه صادرات اظهار کرد: ما در بخش دانش بنیان‌ها مزیت داریم و باید توجه بیشتری به آنها داشته باشیم، در صادرات با کشورهای همسایه که اولویت ما است همینطور کشورهای دوست و منطقه برای گسترش روابط و توسعه صادرات باید عمل کنیم، گاهی منافع بخشی را نگاه می کنیم که باید نماینده ما نماینده کل دولت باشد وقتی که به کشوری می‌رود و فقط به بخش مربوطه خود در مذاکره فکر نکند. با رویکرد جامع در مذاکرات شرکت کند.

عارف ادامه داد: قانونگذار رشد ۸ درصد را در برنامه هفتم به ما تکلیف کرده است، همه تلاش و دغدغه ما رسیدن به این رشد است، به نظر می‌رسد برای دستیابی به این رشد نیازمند سرمایه‌گذاری هستیم. بخش خصوصی در داخل کشور سرمایه‌گذاران مطمئنی هستند و ایرانیان خارج از کشور نیز بسیار رغبت دارند که در ایران سرمایه‌گذاری کنند و ما هیچ شرطی برای ایرانیان خارج از کشور قائل نیستیم و باید به آنها مذاکره کنیم، بازگشت ایرانیان و جذب سرمایه ایرانیان را در اوایل دهه ۸۰ بیشتر احساس کردیم و روند خوبی داشتیم که یکی از اقدام‌های ما تک نرخی کردن ارز بود که کشورهای حاشیه خلیج فارس معمولاً سودی پرداخت نمی‌کردند و جذب سرمایه وضعیت خوبی پیدا کرد.

معاون اول رئیس جمهور در همین رابطه ادامه داد: سیاستی که دولت در نرخ ارز شروع کرده است در آغاز راه تلاطم‌هایی خواهد داشت، به ثبات خواهد رسید و ما باید سرمایه‌گذاران از خارج از کشور این تضمین را بدهیم که خودشان و سرمایه‌شان محترم هستند و هرگاه بخواهند می‌توانند سرمایه‌شان را ببرند.

عارف در رابطه با قراردادهای همکاری، تاکید کرد: باید قراردادهای همکاری اقتصادی را مانند قراردادهای اوراسیا به شکل مستند تنظیم کنیم. تحریم‌های ظالمانه و غیر انسانی بر ملت ایران تحمیل شده است و ما آنها را انتخاب نکرده‌ایم و اگر هدفشان دولت بود ورود دارو و کالاهای اساسی را تحریم نمی‌کردند، ما داوطلب ادامه تحریم نیستیم اما یاد گرفتیم که آنها را خنثی کنیم. انتظار ما این است که جامعه بین‌الملل برای رفع تحریم‌ها حمایت کند.

وی افزود: ما اهل مذاکره و صحبت هستیم و شما اعضای ستاد روابط اقتصادی خارجی باید این اطمینان را به مردم بدهید که با تحریم‌ها مقابله خواهیم کرد و برنامه‌های توسعه خود را با شاخص‌های برنامه هفتم ادامه خواهیم داد.

معاون اول رئیس جمهور همینطور خواستار برگزاری منظم کمیسیون‌های مشترک از سوی ستاد روابط اقتصادی خارجی شد و ادامه داد: لازم است عملکرد این کمیسیون‌ها ارزیابی شود.

عارف که اقتصاد دریا محور را یکی از مزیت‌های نسبی کشورمان می‌دانست، تصریح کرد: یکی از مزیت‌های اقتصادی ایران است و با چند هزار کیلومتر مرز دریایی در شمال کشورمان همسایگانی داریم که به دریا راه ندارند و از طریق ایران مناسب‌ترین مسیر به دریا را دارند، سیاست‌های توسعه دریا محور ابلاغ شده است و دولت این را در اولویت قرار داده است که توسعه سواحل مکران را در دستور داریم، طرح‌هایی نیز در این رابطه مطرح شده است و هیچ منعی برای استفاده از مشاور خارجی نداریم البته وقتی مشاوران خوب در داخل کشور داریم نیازی به مشاوران خارجی نداریم اما در رابطه با مکران به مسئولین ذیربط این اجازه داده شده است نیاز به استفاده از مشاور خارجی بود، بهره بگیرند.

عارف گفت: می‌خواهیم که مکران در توسعه ملی سهم جدی داشته باشد و موضوع تمدنی در میان است. انتقال جمعیت به نیمه شرقی کشور که یکی از بحث‌های جدی پنج دهه گذشته بوده است به نظر می‌رسد با توسعه مکران محقق خواهد شد.

همینطور بحث انتقال پایتخت در ۳۰ سال گذشته موضوع جدی راجع به آن شده است، حالا ساماندهی مرکز سیاسی کشور مطرح است اگر به این نتیجه برسیم که به دلیل ارائه خدمات به مردم تهران و محدودیت‌هایی نظیر آب، مکران یکی از گزینه‌ها است.

مدیرعامل شرکت مدیریت دارایی مرکزی بازار سرمایه خبرداد:

جزئیات طرح تامین مالی بنگاه‌های کوچک

مدیرعامل شرکت مدیریت دارایی مرکزی بازار سرمایه با اشاره به جزییات طرح تامین مالی میان مدت سرمایه در گردش بنگاه‌های کوچک و متوسط در بازار سرمایه گفت: تسهیلات ۲۰۰ میلیارد تومانی ظرف مدت دو هفته تا یک ماه قابل تامین است

محمدحسین صدرائی روز دوشنبه در گفت‌وگو با خبرنگار اقتصادی ایرنا درباره تسهیل‌گری تامین مالی از طریق صکوک با طرح اوراق مرابحه کوچک و کوتاه مدت افزود: اکنون سیستم بانکی به دلیل سیستم کنترل تراز، نقدینگی و تورم به شرکت ها و صنایع تسهیلات ارایه نمی دهد بنابراین بازار سرمایه وارد عمل شده است.

مدیرعامل شرکت مدیریت دارایی مرکزی بازار سرمایه اظهار داشت: بنابراین شرکت‌ها و صنایع متقاضی در سازمان بورس مشاور انتخاب کرده و مدارک مورد نیاز و درخواست خود را ارسال می‌کنند.

وی تصریح کرد: در این طرح متقاضیان باید صورت مالی حسابرسی معتمد از سازمان بورس، اساسنامه شرکت، تامین مالی با مصوبه هیات مدیره، عدم اتحاد مالکیتی بین خریدار و فروشنده، پیش فاکتور خرید تجهیزات، حسابرس گزارش توجیهی حسابرسی شده، تکمیل فرم سایت صکوک پلاس یا پنجره مالی ایران انجام دهند.

به گفته وی، با توجه به تایید و عملیاتی شدن طرح عرضه خصوصی اوراق مرابحه کوچک و کوتاه مدت، شرکت‌های متقاضی می‌توانند درخواست‌های خود را برای انتشار اوراق مذکور از طریق سامانه ناب ثبت کنند.

وی اضافه کرد: متقاضیان تامین مالی می‌توانند با لحاظ شروط دستورالعمل انتشار اوراق مرابحه، درخواست‌های خود جهت تامین مالی از روش عرضه خصوصی اوراق را ارایه بدهند و پس از بررسی مدارک، گزارش ۶ صفحه ای به کمیته عرضه سازمان بورس ارایه و در نهایت مجوز انتشار گرفته می شود که ظرف مدت دو هفته تا یک ماه تسهیلات ۲۰۰ میلیارد تومانی با دوره بازپرداخت ۱۸ ماهه ارایه می شود

صدرائی وجه تمایز انتشار اوراق مرابحه کوچک و کوتاه مدت را با اوراق صکوک متعارف در تعیین ضامن بانکی، رتبه اعتباری، ساختار عرضه خصوصی، زمان سررسید، حذف ارکان، کاهش نرخ تامین مالی به دلیل حذف ارکان و سهولت و سرعت تامین مالی از بازار بدهی دانست و گفت: در طرح اوراق مرابحه کوچک و کوتاه مدت خریدار مشخص است بنابراین نیازی به ضامن نیست و تمامی ارکان اوراق صکوک متعارف قابل حذف است.

وی افزود: صکوک مرابحه تامین مالی بنگاه‌های کوچک و متوسط می‌تواند فاقد رکن متعهد پذیره نویسی، رکن بازارگردان و حتی رکن ضامن باشد.

مدیرعامل شرکت مدیریت دارایی مرکزی بازار سرمایه خاطرنشان کرد: طرح تامین مالی میان مدت سرمایه در گردش بنگاه‌های کوچک و متوسط به منظور توسعه بازار بدهی در بهمن ماه ۱۴۰۲ توسط مُدام به سازمان بورس و اوراق بهادار ارائه شد و با همیاری و مساعدت سازمان و مدیریت نظارت بر بازار اولیه آن نهایی شده و رویه تفصیلی انتشار آن به همراه فرم‌ها و قراردادهای تامین مالی آن به پیشنهاد مُدام در سه قالب عرضه خصوصی با رکن ضامن ثالث، عرضه خصوصی با ضمانت نامه تعهد پرداخت و عرضه خصوصی بدون رکن ضامن مورد تایید سازمان بورس و اوراق بهادار قرار گرفت.

صدرایی تصریح کرد: در صورتی‌که صندوق‌های سرمایه‌گذاری با درآمد ثابت متقاضی خرید عرضه خصوصی بنگاه‌های کوچک و متوسط باشند این صکوک حتما باید دارای ضامن شخص ثالث یا ضمانت‌نامه تعهد پرداخت اصل و فرع اوراق باشد.

رئیس هیات مدیره بورس تهران ضمن بر شمردن اهمیت تامین مالی سریع برای بنگاه‌های کوچک و متوسط به واسطه نقش این بنگاه‌ها در اشتغال کشور، تعریف ابزارهای نوین در حوزه بدهی برای پاسخ به نیازهای تامین مالی این بنگاه‌ها را ضروری دانست و ابزارسازی صکوک کوچک و کوتاه مدت را در همین راستا اعلام کرد.

وی با اشاره به اینکه نشست آنلاینی برای معرفی این اوراق و رویه اجرایی فرایند عرضه خصوصی صکوک مرابحه کوچک و کوتاه مدت فردا سه‌شنبه ۱۸ دی ماه راس ساعت ۱۰:۰۰ به نشانی skyroom.online/ch/sukuk/modam برگزار خواهد شد، افزود: رویه تفصیلی انتشار این اوراق به همراه فرم‌ها و قراردادهای مربوط برای بهره‌برداری متقاضیان از طریق وبگاه sukukplus.ir بخش عرضه خصوصی اوراق مرابحه قابل دسترس است.

پیام مدیرعامل شرکت فولاد هرمزگان برای ششمین جشنواره و نمایشگاه ملی فولاد ایران؛

بومی‌سازی تکنولوژی، راهکار اقتصادی برای مستقل شدن در عرصه تولید و صنعت

در شرایط امروز کشور، موضوع بومی‌سازی و ساخت تجهیزات و قطعات در داخل کشور یک ضرورت اساسی برای ارتقای توانمندی‌های صنعتی به شمار می‌آید. وابستگی به منابع خارجی همیشه یک نگرانی است، به‌ویژه برای کشور ما که تحت تحریم‌های ظالمانه قرار دارد. بر این باورم که بومی‌سازی نه‌تنها یک راهکار اقتصادی منطقی است، بلکه به ما این امکان را می‌دهد تا به‌عنوان یک کشور مستقل در عرصه تولید و صنعت حضور داشته باشیم.

یکی از بزرگ‌ترین چالش‌های صنایع کشور، وابستگی به تأمین‌کنندگان خارجی برای خرید قطعات و تجهیزات است. این وابستگی، نه‌تنها ریسک‌هایی مانند افزایش قیمت‌ها و نوسانات ارزی را به همراه دارد، بلکه می‌تواند در زمان‌های بحران به محدودیت‌های جدی منجر شود. در این خصوص، بومی‌سازی و تولید داخلی قطعات می‌تواند به کاهش وابستگی به منابع خارجی کمک کند. با سرمایه‌گذاری در تحقیق و توسعه در داخل کشور و حمایت از فناوری‌های بومی می‌توان نیازهای خود را به‌صورت مستقل تأمین و از آسیب‌پذیری ناشی از نوسانات بازار جهانی جلوگیری کرد.

بومی‌سازی همچنین به کاهش ارزبری تأمین قطعات و تجهیزات کمک شایانی می‌کند. با تولید داخلی، هزینه‌های ارزی مرتبط با واردات به‌طور قابل‌توجهی کاهش می‌یابد.

اگر یک کارخانه فولاد بتواند به‌جای تأمین مواد اولیه و تجهیزات از خارج، از شرکت‌های داخلی استفاده کند، می‌تواند هزینه‌های تولید خود را کم کند و به این ترتیب، قیمت نهایی محصولات خود را به نفع مصرف‌کنندگان کاهش دهد. این تصمیم نه‌تنها به نفع کارخانه است، بلکه به اقتصاد کشور نیز کمک می‌کند.

کاهش ارزبری همچنین موجب افزایش توان رقابتی صنایع داخلی می‌شود. با کاهش هزینه‌ها، تولیدکنندگان می‌توانند با قیمت‌های مناسب، در بازارهای داخلی و خارجی رقابت کنند. این موضوع می‌تواند به افزایش صادرات و بهبود تراز تجاری کشور منجر شود. توجه به بومی‌سازی همچنین فرصتی برای تقویت شرکت‌های دانش‌بنیان داخلی است. این شرکت‌ها با بهره‌گیری از دانش و تخصص داخلی می‌توانند در زمینه طراحی و تولید تجهیزات و قطعات پیشرفته فعالیت کنند. حمایت از این نوع شرکت‌ها نه‌تنها به شکوفایی نوآوری و فناوری در کشور کمک می‌کند، بلکه می‌تواند به توسعه یک اکوسیستم قوی فناوری و صنعتی منجر شود.

از دیگر مزایای بومی‌سازی ایجاد اشتغال برای سازندگان داخلی است. با سرمایه‌گذاری در تولید داخلی و حمایت از سازندگان بومی، فرصت‌های شغلی متعددی در حوزه‌های مختلف ایجاد می‌شود. این امر به تقویت اقتصاد ملی و کاهش نرخ بیکاری کمک می‌کند. هم‌زمان با افزایش اشتغال، شاهد رونق اقتصادی بیشتری در کشور خواهیم بود و این امر به‌نوبه خود منجر به افزایش تولید و درآمد ملی می‌شود.

شرکت فولاد هرمزگان در طول فعالیت خود همواره به مقوله بومی‌سازی و ساخت داخل توجه کرده و توانسته طی چند سال گذشته، وابستگی خود را به واردات قطعات، تجهیزات، مواد اولیه و . . . به میزان زیادی کاهش دهد. به‌طوری که عمده مواد اولیه، نسوزها و برخی فروآلیاژهای موردنیاز فولاد هرمزگان از داخل تأمین می‌شوند. ضمن اینکه در زمینه بومی‌سازی قطعات و تجهیزات حیاتی واحدهای تولیدی نیز به پیشرفت‌های قابل‌توجهی دست یافته‌ایم. به‌طوری که هم‌اکنون بیش از ۶۰ درصد از نیازهای اساسی فولاد هرمزگان به تجهیزات و قطعات یدکی از داخل تأمین می‌شود، درحالی‌که این میزان چند سال قبل کمتر از ۲۰ درصد بود. ارزش، مواد اولیه، نسوز، قطعات و تجهیزات ساخت داخل فولاد هرمزگان در سال جاری به بیش از ۳۶ میلیون دلار می‌رسد. اگر قرار بود این میزان تجهیز و قطعه را از خارج تأمین کنیم، متحمل هزینه گزافی می‌شدیم. به این ترتیب با بومی‌سازی علاوه بر جلوگیری از خروج ارز از کشور، به ساخت داخل و رونق صنایع جانبی فولاد نیز کمک کرده‌ایم.

نکته مهم دیگر این است که فولاد هرمزگان گام‌های اولیه را برای حرکت به سمت بومی‌سازی تکنولوژی برداشته و اقدامات اولیه را نیز آغاز کرده است. به‌طور مثال، این شرکت به دنبال ساخت دستگاه کوره دوار RHF در مقیاس صنعتی و بومی‌سازی آن به‌منظور استفاده از ضایعات و ایجاد ارزش‌افزوده است. همچنین احداث پایلوت توسعه فناوری استحصال معادن کم‌عیار به روش بستر سیال (SMR) به‌عنوان یک پروژه تکنولوژی‌محور در دستور کار است. ضمن اینکه به دنبال بومی‌سازی فناوری تولید فولاد سبز با به‌کارگیری هیدروژن در خطوط تولید هستیم که در این خصوص اقدامات اولیه انجام شده است.

اکنون که ساخت تجهیزات و قطعات یدکی در داخل کشور رونق گرفته، باید از این مرحله عبور کنیم تا فصل جدیدی از بومی‌سازی در کشور آغاز شود. مهندسان و سازندگان توانمند کشور ما می‌توانند عمده تجهیزات و قطعات یدکی را بدون وابستگی به واردات بسازند. بااین‌حال عبور از این مرحله برای صنعت فولاد کشور ضروری است و باید به سمت بومی‌سازی تکنولوژی‌های روز دنیا و نرم‌افزارهای کاربردی برویم. قطعاً شرکت‌های دانش‌بنیان کشور ما و جوانان این مرزوبوم توانایی این را دارند که بدون کمک خارجی و با توانمندی و خلاقیت‌های خود حتی پیچیده‌ترین فناوری‌های روز دنیا را نیز بومی‌سازی کنند. نیازمندی رسیدن به این هدف نیز اعتماد به شرکت‌های دانش‌بنیان و دادن فرصت به آن‌هاست.

مهم است که تأکید کنیم صنعت فولاد به‌عنوان یکی از ارکان اقتصادی کشور قادر است با سرمایه‌گذاری در تولید داخلی و حمایت از کسب‌وکارهای کوچک و متوسط، اشتغال‌زایی ایجاد کند. توسعه فعالیت‌های اقتصادی در این بخش می‌تواند به بهبود شرایط زندگی عموم مردم و کاهش فقر اقتصادی در کشور منجر شود. در پایان، خاطرنشان می‌سازد که بومی‌سازی و ساخت داخل قطعات، تجهیزات و تکنولوژی‌ها برای صنعت فولاد کشور یک ضرورت اجتناب‌ناپذیر است. این اقدامات نه‌تنها به کاهش وابستگی‌ها و هزینه‌های ارزی کمک می‌کند، بلکه به ایجاد اشتغال، تقویت اقتصادی و ارتقای فناوری‌های داخلی منجر می‌شود. شرکت فولاد هرمزگان با اتخاذ سیاست‌های مناسب در این راستا نقش مؤثری در پیشرفت کشور ایفا کرده و توانست از این طریق به توسعه پایدار صنعت فولاد و اقتصاد ملی کمک کند. لازم است بر این نکته تأکید کنیم که همه ما، از دولت تا بخش خصوصی، باید دست به دست هم دهیم تا به اهداف خود در زمینه بومی‌سازی دست یابیم.

مدیرعامل شرکت راه‌آهن جمهوری اسلامی ایران در بازدید از فولاد مبارکه مطرح کرد:

همکاری فولاد مبارکه وراه آهن گامی بزرگ در جهت افزایش حمل ونقل ریلی

جبارعلی ذاکری، مدیرعامل شرکت راه‌آهن جمهوری اسلامی ایران، در جریان بازدید از شرکت فولاد مبارکه گفت: امروز پس از بازدید از خطوط تولید فولاد مبارکه در جلسه‌ای با مدیرعامل و سایر مدیران این شرکت، راهکارهای همکاری‌های مشترک بین این شرکت و راه‌آهن جمهوری اسلامی ایران را مورد بررسی و تبادل‌نظر قرار دادیم. وی تسهیل در امر حمل‌ونقل ریلی و حل مسائل موجود بین دو طرف را از مهم‌ترین اهداف این بازدید برشمرد و گفت: خوشبختانه تصمیمات خوبی برای افزایش حمل بار و تسهیلات متقابل اتخاذ شد و امید است این اقدامات به افزایش تولید در فولاد مبارکه و کاهش مشکلات حمل‌ونقل بار از مناطق سنگان و چادرملو کمک کند. وی با تأکید بر اینکه فولاد مبارکه به‌عنوان یکی از بهترین و بزرگ‌ترین شرکت‌های تولیدی کشور با تمام ظرفیت در حال فعالیت است و در حوزه‌های آب، برق و استفاده از انرژی‌های تجدیدپذیر اقدامات گسترده‌ای انجام داده است، تصریح کرد: تلاش خواهیم کرد تا شرایط بهتری را بر این شرکت در حوزه حمل‌ونقل ریلی فراهم کنیم.

مدیرعامل شرکت فولاد مبارکه در بازدید مدیرعامل شرکت راه‌آهن جمهوری اسلامی ایران:

حمل‌ونقل در رقابت‌پذیری و اقتصادی بودن صنعت فولاد نقش محوری دارد

محمدیاسر طیب‌نیا، مدیرعامل شرکت فولاد مبارکه نیز در حاشیه بازدید مدیرعامل شرکت راه‌آهن جمهوری اسلامی ایران از این شرکت گفت: فولاد یکی از صنایع کلیدی کشور است که هزینه‌های حمل‌ونقل مواد اولیه و محصولات آن، نقشی محوری در رقابت‌پذیری و اقتصادی بودن این صنعت دارد و اساساً اقتصادی بودن و صنعتی شدن کشور به زیرساخت‌های حمل‌ونقل به‌ویژه حمل‌ونقل ریلی وابسته است. وی تأکید کرد: در صنعت فولاد به ازای تولید هر تن فولاد حداقل به سه برابر جابه‌جایی مواد اولیه و محصول نیاز داریم؛ بنابراین نیاز است که زیرساخت‌ها در حوزه حمل به‌ویژه حمل ریلی و دریایی ایجاد شده باشد. طیب‌نیا با تأکید بر اینکه طی سه دهه گذشته در کشورمان سرمایه‌گذاری‌های زیادی برای افزایش ظرفیت در صنعت فولاد انجام شده و امروز صنعت فولاد یکی از نقاط قوت کشور محسوب می‌شود، گفت: قطعاً اگر امروز با ناترازی انرژی در حوزه برق و گاز روبه‌رو نبودیم، چالش اصلی ما چالش حمل‌ونقل بود. وی با اشاره به اینکه در چند سال گذشته، چالش‌های ناترازی انرژی از حمل‌ونقل پیشی گرفته ادامه داد: در این شرایط فرصتی ایجاد شده است تا طی دو تا سه سال آینده، چالش زیرساخت‌های حمل‌ونقل، به‌ویژه حمل‌ونقل ریلی را برطرف کنیم؛ کما اینکه خوشبختانه در دولت و مجموعه راه‌آهن، عزم جدی برای اصلاحات مسیر گذشته در این حوزه وجود دارد و قطعاً موفقیت‌های آینده صنایعی مانند فولاد مبارکه، مرهون اتفاقات و اصلاحاتی است که باید در حوزه حمل‌ونقل صورت گیرد. مدیرعامل فولاد مبارکه با مفید خواندن جلسه با مدیرعامل راه‌آهن جمهوری اسلامی ایران و با اشاره به اینکه در گذشته بیش از ۹۰ درصد حمل محصولات و مواد اولیه فولاد مبارکه از طریق ریل انجام می‌شده و این رقم امروز به ۵۰ درصد کاهش یافته است، ادامه داد: خوشبختانه در جلسه امروز توافقاتی برای افزایش حمل‌ونقل ریلی صورت گرفت و امیدواریم در یک بازه زمانی کوتاه‌مدت به استانداردهای این حوزه برسیم.

نقش کلیدی فولاد شادگان در توسعه صنعت فولاد کشور

شرکت فولاد شادگان به‌عنوان یکی از طرح‌های هفت‌گانه فولادی کشور، در سال‌های اخیر توانسته است با اجرای پروژه‌های توسعه‌ای و افزایش ظرفیت تولید، جایگاه برجسته‌ای در صنعت فولاد ایران کسب کند. این شرکت که در جنوب شرقی شهرستان شادگان و نزدیکی بندر امام خمینی (ره) قرار دارد، با حمایت گروه فولاد خوزستان و تمرکز بر تکمیل زنجیره تولید، به یکی از قطب‌های استراتژیک فولاد کشور تبدیل شده است.

یکی از دستاوردهای مهم فولاد شادگان، پیشرفت چشمگیر در پروژه فولادسازی این مجتمع است که از سال ۱۳۸۸ آغاز شد و تا سال ۱۴۰۱ تنها ۳۰ درصد پیشرفت داشت. اما در سه سال اخیر، با مدیریت متمرکز و تغییر رویکرد گروه فولاد خوزستان، این پروژه به پیشرفت بیش از ۹۵ درصدی رسیده است. این سرعت عمل، در تاریخ صنعت فولاد ایران بی‌سابقه است و زمینه‌ساز بهره‌برداری کامل از ظرفیت این مجموعه خواهد بود.

فازهای مختلف توسعه‌ای فولاد شادگان شامل راه‌اندازی واحدهای فولادسازی، احیا و تکمیل زنجیره تولید از آهن اسفنجی تا بیلت فولادی است. این اقدامات، علاوه بر افزایش ظرفیت تولید به ۸۰۰ هزار تن در سال، ارزش افزوده بالایی برای محصولات فولادی به ارمغان آورده است. موقعیت جغرافیایی استراتژیک این مجتمع و نزدیکی به آب‌های آزاد، امکان صادرات محصولات نهایی به بازارهای منطقه‌ای و جهانی را فراهم کرده و نقش آن را در تامین نیازهای داخلی و توسعه صادرات پررنگ‌تر ساخته است.

از دیگر جنبه‌های قابل توجه در عملکرد فولاد شادگان، توجه به مسئولیت‌های اجتماعی و زیست‌محیطی است. این شرکت با توسعه فضای سبز در مجموعه کارخانه و منطقه شادگان، ارائه خدمات پزشکی به مردم محلی و همکاری با شرکت‌های دانش‌بنیان در حوزه تولید فولاد سبز، تعهد خود به توسعه پایدار و بهبود کیفیت زندگی جامعه پیرامونی را به نمایش گذاشته است.

حمایت گروه فولاد خوزستان از این پروژه، نقشی حیاتی در پیشرفت آن ایفا کرده است. با هدف‌گذاری تولید ۱۳.۶ میلیون تن فولاد تا سال ۱۴۱۰، فولاد شادگان به‌عنوان یکی از زیرمجموعه‌های استراتژیک این گروه، نقشی کلیدی در تحقق این هدف و تامین ۲۵ درصد از کل تولید فولاد کشور دارد. عملکرد فولاد شادگان در سال‌های اخیر، نمونه‌ای موفق از مدیریت استراتژیک، بهره‌وری از منابع و توسعه صنعتی است. این شرکت نه تنها به افزایش تولید و تقویت زنجیره ارزش فولاد کمک کرده، بلکه با ایجاد فرصت‌های شغلی و محرومیت‌زدایی در منطقه، به یکی از ارکان توسعه اقتصادی و اجتماعی جنوب ایران تبدیل شده است. استمرار این مسیر، می‌تواند فولاد شادگان را به الگویی برجسته برای سایر پروژه‌های صنعتی کشور تبدیل کند.

دور جدید ثبت نام خودروهای وارداتی آغاز شد

متقاضیان خرید خودروی وارداتی از ساعت ۱۳ امروز دوشنبه ۱۷ دی تا ساعت ۲۳:۵۹ روز شنبه ۲۲ دی‌ماه می‌توانند با مراجعه به سامانه یکپارچه فروش خودروهای وارداتی ثبت‌نام کنند.

به گزارش خبرگزاری مهر، سامانه یکپارچه فروش خودروهای وارداتی در اطلاعیه‌ای اعلام کرد: به اطلاع کلیه افراد واجد شرایط در ماده ۴ دستورالعمل تنظیم بازار خودرو سواری (مصوبه جلسه ۵۴۳ شورای رقابت) می‌رساند، از ساعت ۱۳ روز دوشنبه مورخ ۱۷/۱۰/۱۴۰۳ تا ساعت ۲۳:۵۹ روز شنبه ۲۲/۱۰/۱۴۰۳ می‌توانند ثبت‌نام انجام داده و سه اولویت از سبد محصولات اعلامی انتخاب نمایند.

متقاضیان باید از مورخ سه شنبه ۱۱/۱۰/۱۴۰۳ تا ساعت ۱۲:۰۰ روز پنجشنبه ۲۰/۱۰/۱۴۰۳ یکی از حساب‌های خود را فقط نزد شعب بانک‌های واجد شرایط اعلامی در سامانه به نام خودرو وارداتی وکالتی و مبلغ پنج میلیارد ریال مسدود نمایند.

الف- خودروهای دارای قیمت قطعی در مبادی ورودی:

قیمت مندرج در (جدول شماره ۱) قیمت قطعی در مبادی ورودی است. قیمت مصرف کننده شامل قیمت قطعی بعلاوه هزینه‌ها و عوارض قانونی پس از ترخیص از قبیل: بیمه شخص ثالث، مالیات بر ارزش افزوده، هزینه‌های شماره گذاری، اسقاط خودروی فرسوده، کرایه حمل و.... است.

۲) پس از اعلام اسامی منتخبان از سوی سامانه یکپارچه به شرکت عرضه کننده خودرو؛ شرکت ضمن فراخوان واجدین شرایط منتخب جهت واریز کل قیمت مصرف کننده خودور همزمان نسبت به عقد قرارداد فروش فوق‌العاده با موعد تحویل حداکثر ۴ ماه اقدام می‌نماید

۳) اعلام مشخصات کامل و آپشن ها به همراه مدل (سال) خودرو در قالب کاتالوگ محصول به خریداران همزمان با فراخوان واریز وجه و ذکر آن در متن یا پیوست قرارداد الزامی است.

ب- خودروهای دارای قیمت علی‌الحساب در مبادی ورودی:

تبصره ۱- قیمت مندرج در جدول شماره ۲، قیمت علی‌الحساب در مبادی ورودی بوده و قیمت قطعی خودروهای مذکور مطابق مصوبات شورای رقابت و پس از ارائه کلیه مستندات و مدارک مثبته و بر اساس آخرین ضوابط قیمت‌گذاری مصوب هیأت تعیین و تثبیت قیمت‌ها، توسط سازمان حمایت مصرف کنندگان و تولیدکنندگان محاسبه و متعاقباً در سامانه بارگذاری خواهد شد. بدیهی است در هنگام صدور فاکتور نهایی، هزینه‌ها و عوارض قانونی پس از ترخیص از قبیل مالیات بر ارزش افزوده، بیمه، اسقاط خودروی فرسوده، کرایه حمل و ... به قیمت‌های قطعی و مصوب اضافه خواهد شد. شرکت عرضه کننده خودرو پس از محاسبه قیمت قطعی خودروهای مندرج در جدول ۲ و اعلام آن در سامانه، برابر ترتیبات ذکر شده در ذیل جدول ۱ نسبت به فراخوان خریداران جهت واریز کل قیمت مصرف کننده خودرو و همزمان انعقاد قرارداد فروش فوق‌العاده اقدام خواهد کرد.

تبصره ۲- قراردادهای فروش می‌بایست صرفاً بر اساس آئین‌نامه اجرایی قانون حمایت از مصرف کنندگان خودرو منعقد گردد. در همین راستا و در کلیه روش‌های فروش توسط شرکت‌های واردکننده، مفاد مندرج در جدول ذیل ماده ۴ آئین نامه اجرایی مذکور و اصلاحیه آن ملاک عمل خواهد بود.

تبصره ۳- آن دسته از ثبت نام کنندگان خودرو وارداتی که در مراحل قبل انتخاب خودرو انجام داده و در پرتال خود گزینه ارسال به خودرو ساز و یا رزرو را مشاهده می‌نمایند، در این مرحله امکان انتخاب خودرو را نخواهند داشت.

تبصره ۴- اطلاعات کلیه متقاضیان مرتبط با این طرح حسب ماده ۱۹ آئین‌نامه اجرایی ماده ۱۴ الحاقی قانون مبارزه با پولشویی و طرح مالیات بر عایدی سرمایه در اختیار نهادهای ذیربط قرار می‌گیرد.

وزارت صمت نیازمند استفاده از هوش مصنوعی است

جانشین وزیر صمت گفت: وزارت صمت که به بزرگی ۴ وزارت خانه است نیاز مند استفاده از هوش مصنوعی است.

به گزارش خبرنگار مهر محمد صادق مفتح جانشین وزیر صمت در همایش رمز ارزها و هوش مصنوعی از منظر مدیران دهمین رویداد بزرگ تراکنش ایران که در حال برگزاری است گفت: وزارت صنعت در دوره‌ای متشکل از ۴ وزارتخانه بود بنابراین در این بخش مسئولیت اختیارات گسترده‌ای وجود دارد و با حجم وسیعی از داده‌ها روبه‌رو هستیم و هم اکنون نیز با تنوع کالاها و محصولات رو به رو هستیم.

وی ادامه داد: اگر بخواهم شفاف بگویم در حقیقت در دل یک بیگ دیتا و انبوه اطلاعات هستیم که تصمیم گیری را بسیار سخت می کند.

مفتح ادامه داد: هر مدیر ارشد که در هر حوزه مشغول به خدمت است با متغیرهای بی‌شماری رو به روست به همین دلیل استفاده از هوش مصنوعی به شدت احساس می‌شود. هرچند هنوز مورد توجه و استفاده قرار نگرفته است. این مقام مسئول ادامه داد: چند دستگی اطلاعات تصمیم گیری را دشوار می کنید و نیاز به هوش مصنوعی داریم. ما در برهه بسیار بحرانی قرار داریم و یکی از روش‌های تحریم شکن که ما را از تله تحریمی نجات می‌دهد بحث رمز ارزهاست. زیرا هم می‌توان مبادلات تجاری داخلی و خارجی را به کمک آنها انجام داد.

ارزش‌گذاری نرخ پایه صادراتی به‌روز می شود

رئیس کل گمرک ایران گفت: ارزش‌گذاری نرخ پایه صادراتی در دستورکار قرار گرفته است.

به گزارش خبرگزاری مهر، فرود عسگری، مدیر کل گمرک ایران در جمع صادر کنندگان در اتاق بازرگانی ایران درباره ارزش‌گذاری نرخ پایه صادراتی و ضرورت به‌روز شدن ارزش‌ها گفت: این موضوع در دستور کار قرار گرفته و بدون شک با همکاری و دریافت نظر از اتاق ایران و تشکل‌های تخصصی در هر رشته کار را جلو می‌بریم. او درباره وضعیت محوطه و نرخ انبار در گمرک آستارا که مورد اعتراض فعالان اقتصادی بود نیز گفت: درباره وضعیت گمرک آستارا، انتقادهای زیادی دریافت کردیم، برای همین در اولین فرصت به این منطقه سفر و مشکلات را برطرف می‌کنیم. از طرفی به نظر می‌رسد که امکان تفکیک کامیون‌های حامل کالاهای فسادپذیر با سایر کامیون‌ها وجود دارد، بنابراین مرزهایی که بیشترین تمرکز را روی صادرات مواد غذایی و محصولات کشاورزی دارند را شناسایی و روند تفکیک را دنبال می‌کنیم.

رئیس کل گمرک همچنین از امکان افزایش ساعت کاری گمرک‌ها نیز سخن گفت و تأکید کرد: گمرکاتی که حجم تردد از آنها بالاست را پیشنهاد دهید تا بررسی‌ها روی آنها انجام شود

عسگری ضمن تأکید بر بررسی امکان تفکیک مسیر عبورومرور کامیون‌ها از تردد زائران در مرز مهران از اعضای کمیسیون صادرات اتاق ایران خواست چنانچه در گمرکی هزینه انبارداری از نرخ مصوب بیشتر است، آن را گزارش کنند تا از طرف گمرک پیگیری شود.

نوبت دوم

فراخوان تجدید مناقصه عمومی یک مرحله ای همراه با ارزیابی کیفی

شرکت آب و فاضلاب سیستان و بلوچستان به استناد قانون برگزاری مناقصات مصوب ۱۳۸۳ مجلس شورای اسلامی و آئین نامه اجرایی بند (ج) ماده (۱۳) قانون برگزاری مناقصات از محل اعتبارات طرحهای عمرانی بمنظور اجرای پروژه ای مطابق مشخصات زیرار کلیه پیمانکاران حقوقی واجد شرایط جهت شرکت در مناقصه عمومی یک مرحله آبی همراه با ارزیابی کیفی دعوت به عمل می آورد.

۱- کارفرما : شرکت آب و فاضلاب سیستان و بلوچستان

۲- موضوع مناقصه: برقرسانی به چاه و ایستگاههای سفید آبه (اجرای شبکه برق فشار متوسط به طول تقریبی ۷۰۰۰ متر - اجرا ۴ باب پست ترانس هوایی ۱۰۰ کاوا)

۳- دستگاه نظارت : شرکت آب و فاضلاب استان سیستان و بلوچستان

۴- مبلغ برآورد اولیه ۷۰۰۲۱۶۹۵۴۷۰ (هفتاد میلیارد و بیست و یک میلیون و ششصد و نود و پنج هزار و چهارصد و هفتاد) ریال می باشد.

۵- مدت اجرای کار: ۳ (سه) ماه شمسی

۶- رشته و پایه پیمانکار: رشته برق حداقل پایه (۵)

۷- مبلغ و نوع تضمین شرکت در فرایند ارجاع کار : ۳۵۰۱۰۸۴۷۷۴ (سه میلیارد و پانصد و یک میلیون و هشتاد و چهار هزار و هفتصد و هفتاد و چهار) ریال می باشد .

نوع تضمین : مطابق کاربرگ شرکت در فرآیند ارجاع کار منضم به آئین نامه تضمین برای معاملات دولتی مصوب ۱۳۹۴/۰۹/۲۲ می باشد.

۸- تاریخ و مهلت تهیه و تحویل اسناد ارزیابی و مناقصه :

مهلت تهیه اسناد ارزیابی و مناقصه از تاریخ ۱۴۰۳/۱۰/۱۷ لغایت ۱۴۰۳/۱۰/۱۹ می باشد.

آخرین مهلت بارگذاری اسناد ارزیابی و مناقصه ساعت ۱۴ مورخ ۱۴۰۳/۱۱/۰۴می باشد.

تاریخ ارزیابی کیفی ساعت ۸ مورخ ۱۴۰۳/۱۱/۰۶ می باشد.

تاریخ بازگشایی پیشنهادها ساعت ۹ مورخ ۱۴۰۳/۱۱/۰۸ می باشد.

لذا مناقصه گران واجد شرایط می توانند پس از انتشار فراخوان با مراجعه به سامانه تدارکات الکترونیکی دولت (ستاد) به آدرس www.setadiran.ir و با پرداخت مبلغ ۵۰۰۰۰۰۰ (پنج میلیون ریال) اسناد ارزیابی و مناقصه را دریافت و با توجه به مندرجات اسناد و در مواعد زمانی مندرج در سامانه مدارک لازم شامل پاکات ارزیابی کیفی (الف)، (ب) و (ج) را مطابق به شرایط مناقصه تهیه و بصورت فایلهای pdf در سامانه فوق بارگذاری نمایند.

دفتر حقوقی و قراردادهای شرکت آب و فاضلاب استان سیستان و بلوچستان

آگهی دعوت به مجمع عمومی عادی سالیانه
(نوبت اول)
شرکت خدماتی شهرک صنعتی رنگسازان شهرضا
(سهامی خاص)
شماره ثبت ۱۵۰۳ شناسه ملی ۱۴۰۰۳۲۵۳۵۶۱

بدینوسیله ازکلیه سهامداران شرکت خدماتی شهرک صنعتی رنگسازان شهرضا دعوت به عمل می آید تا در جلسه مجمع عمومی عادی سالیانه (نوبت اول) شرکت که درروزسه شنبه مورخ ۱۴۰۳/۱۱/۰۲ساعت ۱۰صبح به نشانی شهرک صنعتی رنگسازان (رازی)خیابان یازدهم طبقه فوقانی واحدخدمات ایمنی وآتشنشانی به کدپستی۸۶۳۹۱۱۱۳۵۱ تشکیل میگردد حضور بهم رسانید.

دستورجلسه

۱-ارائه گزارش عملکرد هیئت مدیره شرکت

۲-تصویب بودجه اصلاحی سال ۱۴۰۳و بودجه پیشنهادی سال ۱۴۰۴

۳-تعیین نرخ قدرالسهم هزینه های مشترک (شارژ) وسایرخدمات اصلاحی ۱۴۰۳و پیشنهادی ۱۴۰۴

۴ -سایرمواردی که در صلاحیت مجمع عمومی عادی میباشد.

هیئت مدیره شرکت خدماتی
شهرک صنعتی رنگسازان شهرضا(رازی)

نوبت اول

تجدید آگهی مزایده عمومی

در نظر دارد به استناد مجوز شماره ۲۲۰ مورخ ۱۴۰۳/۰۵/۲۴ شورای محترم اسلامی شهر نسبت به فروش پنج قطعه زمین مسکونی تحت پلاک های ثبتی ۱۲۶۴/۱۵۵۹ و ۱۲۶۴/۱۵۶۰ و ۱۲۶۴/۱۵۶۷و ۱۲۶۴/۱۵۶۸ و ۱۲۶۴/۱۵۷۰ از طریق مزایده و از طریق سامانه تدارکات الکترونیکی دولت به شرح ذیل اقدام نمایـــد. متقاضیان می تـــوانند جهت دریافت اسناد مزایـــده از روز دوشنبه مـــورخ ۱۷ /۱۴۰۳/۱۰ به سامانه تدارکات الکترونیکی دولت مراجعه و تا ساعت ۱۴/۳۰ بعدازظهر روز شنبه مورخ ۱۴۰۳/۱۰/۲۲ اسناد مربوطه را دریافت و تا ساعت ۱۴/۳۰ روز سه شنبه مورخ ۱۴۰۳/۱۱/۰۲ مهلت دارند پیشنهاد قیمت خود را ارائه نمایند.

شرایط :

۱.متقاضیان می بایست مبلغ ۸۰۰/۰۰۰/۰۰۰ ریال بابت هر قطعه زمین مسکونی به حساب سپرده شهرداری به شماره ۰۱۰۵۶۰۲۹۳۲۰۰۷ نزد بانک ملی شعبه آشتیان واریز و یک نسخه از فیش مربوطه را ضمیمه پیشنهاد خود نمایند.

۲.کلیه متقاضیان شرکت در مزایده می بایستی جهت خرید اسناد مزایده مبلغ ۱/۰۰۰/۰۰۰ ریال به حساب سیبا ۰۱۰۵۶۰۲۹۳۰۰۰۰ شهرداری آشتیان واریز و یک نسخه از فیش را ضمیمه پیشنهاد خود نمایند .

۳.کمیسیون معاملات شهرداری روز سه شنبه مورخ ۱۴۰۳/۱۱/۰۲ راس ساعت ۱۵ عصر تشکیل و به پیشنهادات واصله رسیدگی خواهد شد.

۴.به استناد تبصره ذیل بند ۵ از ماده ۵ آیین نامه مالی شهرداریها متقاضیان می بایستی از تاریخ انتشار آگهی حداکثر تا مدت ۱۰ روز پیشنهادات خود را از طریق سامانه مذکور ارائه نمایند .

۵.شهرداری در رد یا قبول یک یا کلیه پیشنهادات مجاز می باشد .

شهـرداری آشتیان

جهان اقتصاد
آخرین اخبار و تازه ترین تحلیل ها را در سایت جهان اقتصاد دنبال کنید
WWW.JAHAN EGHTESAD.COM

یادداشت

ضرورت تعرفه‌گذاری پلکانی گاز

احمد آریایی‌نژاد، نماینده ملایر در مجلس

با وجود اینکه ایران یکی از بزرگترین ذخایر گازی جهان را در اختیار دارد، متأسفانه شاهد مصرف بی‌رویه و اسراف در این حوزه هستیم. این اسراف باعث شده تا در برخی مواقع با کمبود گاز مواجه شویم.

طرح تعرفه‌گذاری پلکانی گاز می‌تواند به کاهش مصرف انرژی و بهینه‌سازی مصرف کمک کند و گامی برای کاهش ناترازی انرژی باشد، اما نباید تنها به این ابزار متکی باشیم. در کشور ما مشکل اصلی، نبود فرهنگ مصرف بهینه و همدلی اجتماعی است.

در مواردی مشاهده شده که برخی افراد بدون توجه به شرایط کشور، همچنان به اسراف ادامه می‌دهند. برای مثال، گزارش‌هایی از استفاده از استخرهای روباز در شمال تهران در زمستان وجود دارد. این رفتارها نشان می‌دهد که اگر اعتقاد به صرفه‌جویی و توجه به دیگران وجود نداشته باشد، تعرفه‌گذاری و جریمه‌ها نیز نمی‌توانند تأثیر پایدار داشته باشند.

تعرفه‌گذاری پلکانی نوعی جریمه محسوب می‌شود و نباید کشور را تنها با جریمه مدیریت کنیم. این‌گونه اقدامات زمانی مؤثر خواهند بود که با فرهنگ‌سازی همراه شوند.

تعرفه گذاری پلکانی گاز خانگی در چند سال گذشته هم اجرایی شده و نتایج مطلوبی در کاهش مصرف داشته است و از استقبال خوبی برخوردار شده است. اینکه به یکسان برای همه مردم چه کم مصرف چه پر مصرف هزینه انرژی افزایش پیدا کند عادلانه نیست و با معیارها در کشور ما که یک کشور اسلامی است تطابق ندارد ولی اینکه هر کس به میزان مصرف نامتعادل خود هزینه بیشتری بابت گاز بپردازند طرحی مبتنی بر عدالت است

در این میان رسانه‌ها رسالت سنگینی در آگاه‌سازی و ترویج فرهنگ مصرف بهینه دارند.

برای مدیریت بهینه مصرف انرژی، باید ابتدا به فرهنگ‌سازی و آموزش توجه کنیم و سپس از ابزارهایی مانند تعرفه‌گذاری استفاده کنیم. اگر این اقدامات به‌صورت همزمان انجام شوند، می‌توانیم به نتایج پایدار دست یابیم.

خبر

کارگران مشاغل سخت و زیان‌آور در معرض بیماری‌های شغلی

در صورتی که محیط کار از نظر فیزیکی، شیمیایی، مکانیکی و بیولوژیکی استاندارد نباشد،سلامت افراد شاغل در آن محیط به خطر می‌افتد، از این رو کارفرمایان مکلفند به منظور کاهش تنش‌ها و بیماری‌های شغلی نیروهای کار به‌ویژه کارگران مشاغل سخت و زیان‌آور تدابیر فنی، مهندسی، ایمنی و بهداشتی در محیط کار را در پیش گیرند.

به گزارش ایسنا، آسیب شغلی یا مصدومیت کاری، به هرگونه آسیب فیزیکی به بافت‌های بدن گفته می‌شود که ناشی از بروز یک حادثه شغلی یا مواجهه با عوامل استرس زا در محیط کار رخ می‌دهد. آسیب‌های شغلی می‌توانند در اثر خطرات شغلی ناشی از کار اعم از فیزیکی، مواد شیمیایی یا زیست‌شناسی از قبیل دما، گزش حشرات، مواد شیمیایی خطرناک، پرتو و فرسودگی شغلی به وجود آید.

به موجب تبصره ۲ ماده ۷۶ قانون بیمه تامین اجتماعی، کارهای سخت و زیان‌آور به شغل‌هایی گفته می‌شود که در آن‌ها عوامل فیزیکی، شیمیایی و بیولوژیکی محیط کار غیر استاندارد بوده و فرد با انجام آن کار، فشار جسمی و روانی بیش از ظرفیت طبیعی را متحمل و در اثر آن به بیماری و عوارض آن مبتلا شود.

به گفته مدیر روابط کار اداره کل تعاون، کار و رفاه اجتماعی استان تهران در صورتی که محیط کاری از نظر فیزیکی، شیمیایی، مکانیکی و بیولوژیکی استاندارد نباشد بدون شک سلامت افراد را به خطر می‌اندازد لذا در چنین شرایطی کارفرما باید تلاش کند با بهره‌گیری از تدابیر فنی، مهندسی، ایمنی و بهداشتی از شرایط سخت و زیان آور محیط بکاهد.

ماده یک آیین‌نامه مشاغل سخت و زیان‌آور این مشاغل را که به آنها سختی کار تعلق گرفته به دو دسته تقسیم کرده است:

الف ـ مشاغلی که صفت سخت و زیان آور با ماهیت شغلی وابستگی دارد اما می‌توان با به کارگیری تمهیدات بهداشتی، ایمنی و تدابیر فنی مناسب توسط کارفرما سختی و زیان آوری آنها را حذف کرد.

ب ـ مشاغلی که ماهیتاً سخت و زیان آور بوده و با به کارگیر تمهیدات بهداشتی، ایمنی و تدابیر فنی کارفرما، صفت سخت و زیان آوری کاهش یافته اما کماکان سخت و زیان آوری آنها حفظ می شود.در واقع برخلاف مشاغل گروه "الف" که با بکارگیری تمهیدات ایمنی و تلاش کارفرمایان سختی کار کاهش می‌یابد، مشاغل گروه "ب" ماهیتا سخت و زیان آور هستند و صفت سخت و زیان آوری در ذات آنها وجود دارد.

مطابق آمار سازمان بین المللی کار (ILO)، روزانه یک میلیون حادثه ناشی از کار در سطح جهان به وقوع می‌پیوندد و سالانه ۲.۸ میلیون نفر جان خود را در اثر حوادث و بیماری های شغلی از دست می‌دهند. در این بین سهم فوتی‌های ناشی از بیماری‌های شغلی ۶ برابر فوتی‌های ناشی از حوادث شغلی است.همچنین ۵ درصد از کارگران به واسطه حوادث شغلی هر روز از کار غایب هتسند که تاثیر بسزایی در کاهش بهره وری نیروی کار دارد.

به لحاظ اقتصادی به طور میانگین ۴ درصد تولید ناخالص داخلی جهان به خسارات مستقیم حوادث و بیماری‌های شغلی اختصاص می‌یابد، این در حالی است که این نرخ در کشورهای در حال توسعه به مراتب بیشتر است.از سوی دیگر ۴۰ درصد از بازنشستگی‌های پیش از موعد در سطح جهان ناشی از حوادث و بیماری‌های شغلی است.

در همین راستا، مجید شایق – مدیر روابط کار اداره کل تعاون، کار و رفاه اجتماعی استان تهران به اثرگذاری مشاغل در کیفیت زندگی افراد اشاره کرده و می‌گوید: به طور کلی مشاغل در کیفیت زندگی افراد اثرگذار هستند و به مشاغلی که جسم و روان انسان را به خطر بیاندازد، مشاغل سخت و زیان آور گفته می‌شود.به گفته وی اگر محیط کاری از نظر فیزیکی، شیمیایی، مکانیکی و بیولوژیکی استاندارد نباشد بدون شک سلامت افراد را به خطر می‌اندازد.

مدیر روابط کار اداره کل تعاون، کار و رفاه اجتماعی استان تهران با بیان اینکه این خطرات،تنش‌های روحی و جسمی سنگینی را به شاغلان چنین محیط‌هایی وارد می‌کند، اظهار کرد:تنش‌های مزبور باعث عوارض و بیماری‌های شغلی می‌شود که در چنین شرایطی کارفرما باید تلاش کند با بهره‌گیری از تدابیر فنی، مهندسی، ایمنی و بهداشتی از شرایط سخت و زیان آور محیط بکاهد.شایق معتقد است: با وجود اقدام کارفرما باز هم افراد در مشاغل سخت و زیان آور همچنان در معرض فرسودگی و آسیب قرار دارند به همین دلیل قانونگذار در تعیین سن بازنشستگی این دسته از افراد تمهیداتی در نظر گرفته تا تاثیر مخاطرات شغلی بر جسم و روان افراد شاغل در مشاغل سخت و زیان آور به حداقل ممکن برسد.به گفته وی شغل‌هایی مثل غواصی، کار در معادن، کار در مخازن سربسته، کار در مجاورت کوره‌های ذوب در دسته‌بندی مشاغل سخت و زیان آور قرار می‌گیرند.

«جهان اقتصاد» گزارش می دهد؛

مناقشه کامیون‌ها در مرز ترکیه

رضا پور حسین
گروه زیربنایی

بر اساس قانون جدید دولت ترکیه رانندگان کامیون‌های ایرانی به ازای هر لیتر سوخت، ۲۷ لیر جریمه می‌شوند و به عبارتی برای هر باک بنزین باید حدود ۶۰ میلیون تومان به ترکیه پرداخت کنند.

اما مشکل کامیون‌های ترانزیتی ایرانی در مرزهای مشترک با ترکیه از آنجایی شروع شد که در پی تصمیم چند ماه پیش ستاد مرکزی مبارزه با قاچاق کالا و ارز که از مرداد ماه سال جاری در مورد سوخت اجرایی شده، اعمال باک پر برای رانندگان ترکیه صورت گرفته است. در واقع این مقررات به منظور پاسخگویی متقابل برای ایجاد محدودیت در معافیت باک استاندارد وسایل نقلیه تجاری با پلاک ایران تنظیم شده است. این مقررات زمانی اعمال می‌شود که وسایل نقلیه تجاری با پلاک ترکیه، بدون توجه به اینکه سوخت خود را از ایران تأمین کرده‌اند یا نه، هنگام ورود به ایران مشمول پرداخت هزینه‌ای معادل حجم باک سوخت خود می شوند.

بر همین اساس تصمیم ترکیه بر اساس اصل مقابله به مثل اتخاذ شده است؛ به این معنی که ایران هنگام ورود وسایل نقلیه تجاری با پلاک ترکیه، بدون توجه به منبع تأمین سوخت، هزینه‌ای معادل ظرفیت باک سوخت دریافت می کرد. ترکیه نیز به منظور پاسخگویی به این رفتار مشابه، معافیت‌های مربوط به باک استاندارد را برای وسایل نقلیه تجاری ایرانی لغو کرده و مالیات سنگینی (با افزایش ۱۵۵ درصد) بر سوخت وارد شده به داخل کشور اعمال می کند.

قنبرپور نایب رئیس کمیسیون حمل و نقل، ترانزیت و لجستیک اتاق بازرگانی ایران در این رابطه توضیح داد: پیش از این کمیسیون حمل و نقل اتاق بازرگانی ایران در جلسه‌ای که با ستاد مبارزه با قاچاق کالا و ارز داشت در این باره هشدار داد که انجام هر حرکتی برای وضع مالیات سوخت برای کامیون‌های ترکی که از مسیر ترانزیت ایران عبور می کنند مقابله به مثل مقامات این کشور را در پی خواهد داشت.

وی تاکید کرد: مسئولان ما غافل هستند از اینکه ایران در محاصره کریدورها قرار دارد، تحریم است و بیمه سبز هم ندارد با این حال وقتی که این مالیات از کامیون‌های ترک گرفته شد و به خزانه رفت به مذاق خوش آمد و آنها قبول نکردند که هزینه از دست دادن ترانزیت ترکیه بیشتر از رقمی است که در پی فروش سوخت به قیمت ما به التفاوت قیمت ایران و ترکیه از کامیون‌های خارجی و حتی ایرانی گرفته می‌شود. وزارت امور خارجه هم به نامه‌های کمیسیون حمل و نقل اتاق ایران در این باره پاسخی نداد.

نایب رئیس کمیسیون حمل و نقل اتاق بازرگانی ایران تصریح کرد: ترکیه امتیازاتی مانند دسترسی به کریدورها، اتفاقات سوریه و دسترسی به دریای مدیترانه را دارد و به همین دلیل به تدریج دیگری نیازی به مسیر ترانزیت ایران نخواهد داشت ضمن اینکه کریدورهای بصره و زنگزور نیز در حال ایجاد است، کامیون‌های ترک اکنون برای ارسال بار به قطر و امارات از خاک ایران عبور می کنند اما وقتی کریدور بصره فعال شود جایگاه ایران در تجارت اروپا و ترکیه با کشورهای حاشیه خلیج فارس دیگر جایگاه امروز نخواهد بود و این کریدورها جایگزین جاده‌های ناهموار ایران برای ترانزیت کالاهای ترک و اروپایی می‌شود. اینها چالش‌هایی است که از قدرت چانه‌زنی ایران در مذاکره با ترکیه‌ای‌ها کاسته است.آن چه مشخص است، این مورد است که بیشترین ضرر را در حال حاضر کامیون ها و رانندگان ایرانی کرده اند و عملا قسمت از تجارت کشور به این شکل مختل شده است.

در این میان آن چه که دیده نمی شود، دیپلماسی اقتصادی است و عملا کامیون های ایرانی زیر بار مقابله به مثل ترکیه زمین گیر شده اند.

وزیر راه و شهرسازی:

اولویت دولت تامین مسکن اقشار کم‌درآمد و محروم جامعه است

وزیر راه و شهرسازی با بیان اینکه با ایجاد ارتباط میان سامانه «تم» و سامانه وزارت کار، تعاون و رفاه اجتماعی، دریافتیم که بخشی از ۸۰۰هزار نفر متقاضی مسکن‌های حمایتی از دهک‌های ۸ تا ۱۰ هستند، گفت: اولویت وزارت راه و شهرسازی و دولت بر اساس اصل ۳۱ قانون اساسی؛ مسکن دار کردن اقشار کم‌درآمد و محروم جامعه از دهک‌های یک تا سه است.

به گزارش ایسنا، فرزانه صادق عصر یکشنبه (۱۶ دی) در نشست با اعضای کمیسیون عمران مجلس، پیشنهاد تشکیل «کمیته مسکن» میان اعضای کمیسیون عمران و معاون مسکن وزارت راه و شهرسازی و دیگر معاونین مرتبط را مطرح کرد تا هدف گذاری های برنامه هفتم پیشرفت در حوزه مسکن را با جدیت بیشتری پیگیری کنند.

وی در واکنش به سخنان برخی از اعضای کمیسیون عمران، به ضرورت واقعی سازی اطلاعات موجود در سامانه «تم» اشاره و اظهار کرد: با ایجاد ارتباط میان این سامانه و سامانه وزارت کار، تعاون و رفاه اجتماعی، دریافتیم که بخشی از ۸۰۰هزار نفر متقاضی مسکن‌های حمایتی از دهک‌های ۸ تا ۱۰ هستند! در حالیکه اولویت وزارت راه و شهرسازی و دولت بر اساس اصل ۳۱ قانون اساسی؛ مسکن دار کردن اقشار کم‌درآمد و محروم جامعه از دهک‌های یک تا سه است. در تمامی مدل‌های در دستور کار وزارت راه و شهرسازی، از الحاق زمین گرفته تا شهرک سازی و... اولویت با دهک‌های یک تا سه است.

وزیر راه و شهرسازی با تاکید بر اینکه این وزارتخانه در دولت چهاردهم در پی تسریع در ساخت مسکن و ارائه آن با تمامی خدمات زیربنایی و روبنایی به مردم است، ادامه داد: هیچ توقفی در این زمینه صورت نگرفته و از این بابت به شما اطمینان می‌دهم که در تمامی حوزه‌های انتخابیه در سراسر کشور این موضوع در دستور کار است.

صادق به نقش تخصصی کمیسیون عمران و ارتباطش با وزارت راه و شهرسازی اشاره و خاطرنشان کرد: اعضای این کمیسیون فقط نماینده مردم حوزه انتخابیه خود نیستند؛ بلکه نماینده تمامی مردم در پیگیری مطالبات مرتبط با مسکن و حمل و نقل از وزارت راه و شهرسازی در این کمیسیون هستند. وی ضمن تقدیر از زحمات اعضای کمیسیون عمران مجلس در بررسی لایحه بودجه ۱۴۰۳ و نظارت بر حسن اجرای قوانین مرتبط با مسکن، ادامه داد: وزارت راه و شهرسازی خود را پاسخگوی کمیسیون عمران می‌داند و امیدوار است تا دیگر دستگاه‌هایی که در ساخت مسکن نقش آفرین هستند نیز در قبال این کمیسیون پاسخگو باشند. وزیر راه و شهرسازی بر این اساس از ورود کمیسیون عمران به موضوع تسهیلات بانکی در ساخت مسکن تشکر کرد و افزود: با اقدام کمیسیون عمران، ارایه تسهیلات بانکی جدیت بیشتری یافت که این در نتیجه تعامل خوب کمیسیون عمران با وزارت راه و شهرسازی به شمار می رود.

صادق در پایان دغدغه‌مندی اعضای کمیسیون عمران را نشانه تعامل خوب و پشتیبانی آنها از وزارت راه و شهرسازی خواند که در نتیجه آن مطالبات مردم به بار نشسته و اقدامات اجرایی پررنگ تری انجام خواهد شد.

تکمیل کریدورهای آزادراهی لازمه توسعه متوازن و فراگیر

مدیرعامل شرکت ساخت و توسعه زیربناهای حمل‌ونقل کشور، تکمیل کریدورهای شمال–جنوب و شرق به غرب کشور را از اولویت‌های اصلی دولت و وزارت راه وشهرسازی برشمرد و گفت: توسعه متوازن، فراگیر و عادلانه از شاخص‌های گفتمان دولت وفاق ملی است که بی تردید یکی از اولویت‌های مصداقی و عملیاتی این گفتمان ایجاد و تکمیل قطعات باقی‌مانده یا کار نشده در کریدورهای ترانزیتی آزادراهی است.

به گزارش ایرنا از شرکت ساخت و توسعه زیربناهای حمل و نقل کشور، «هوشنگ بازوند» تکمیل کریدورهای آزادراهی را در قالب هفت طرح تشریح کرد و افزود: این کریدورهای شمال–جنوب و شرق به غربی کشور در مجموع ۶ هزار و ۱۸۶ کیلومتر است که در حال حاضر ۲ هزار و ۸۳۶ کیلومتر از آنها به بهره‌برداری رسیده است.معاون وزیر راه و شهرسازی گفت: اکنون ۳۳۹ کیلومتر از این کریدورها در دست اجراست و برای تکمیل بخش‌های باقی‌مانده بیش از پنج میلیون و ۳۰۰ هزار میلیارد ریال اعتبار مورد نیاز است.وی، کریدور شماره یک آزادراهی کشور را که از شمال تا جنوب کشور امتداد دارد را یکی از مهمترین شریان‌های ترانزیتی کشور اعلام کرد و ادامه‌داد: این کریدور از تهران آغاز می‌شود و با عبور از قم، اراک، خرم‌آباد و اهواز به بندر امام خمینی در جنوب متصل می‌شود.

ابلاغ دادنامه

ابلاغ‌دادنامه‌هیأت‌تشخیص‌به‌شماره‌ابلاغیه۲۲۲۵۲۲۴۱۲۹۴۱۷۵۳ به تاریخ دعوتنامه ۱۰ بهمن ماه ۱۴۰۳ ساعت ۱۱.۳۰ صبح مربوط به خانم شیرین باباخانی به طرفیت دانشگاه بین الملل پردیس (آقای محمد میرزایی مقدم) به نشانی و تلفن نامعلوم.

نظر به اینکه دادخواستی برای خوانده دانشگاه بین المللی زاگرس (آقای محمد میرزایی مقدم) در اداره کل تعاون، کار و رفاه اجتماعی لرستان مطرح شده است برای اطلاع از مفاد آن و زمان و مکان حضور در جلسه رسیدگی لازم است در سامانه جامع روابط کار ثبت نام نمایید. بدین منظور چنانچه تاکنون اقدام به ثبت نام در سامانه جامع روابط کار ننموده اید با همراه داشتن کارت ملی به یکی از دفاتر پیشخوان دولت مراجعه و ثبت نام نمایید. سپس برای مشاهده دادخواست مربوط به صفحه شخصی خود در سامانه رجوع نمایید.

راهنمای ورود به سامانه: (پس از احراز هویت و ورود به سامانه بر روی گزینه پنجره واحد خدمات کلیک کرده سپس گزینه پنجره خدمات را انتخاب نمایید از نوار اداره کل روابط کار، دریافت دعوتنامه/ حکم جلسه رسیدگی با کد ابلاغیه را با کلیک بر روی گزینه شروع انتخاب نمایید و در فرم ظاهر شده درخواست دریافت دعوتنامه جلسه رسیدگی با کد ابلاغیه را انتخاب نموده و کد ابلاغیه درج شده در این برگه را در کادر کد ابلاغیه موجود وارد نمایید. سپس به قسمت تمام وظایف رجوع نمایید.)

علی نادری

مدیر تعاون، کار و رفاه اجتماعی شهرستان خرم آباد

آگهی مزایده مورد وثیقه

به موجب پرونده اجرایی کلاسه له بانک ملت علیه جعفر شجاعی و محمد شجاعی و تولید انواع پلاستیک تزریقی یکتا پلاست بروجرد و علی شجاعی و حمید شجاعی و مژگان شجاعی و مجید شجاعی و اقدس کریم‌زاده؛

۱. ششدانگ پلاک ثبتی ۱۸۳ (یکصد و هشتاد و سه) فرعی از ۴۱۵۷ (چهار هزار و یکصد و پنجاه و هفت) اصلی، مفروز و مجزا شده از (۳۵۳۴,۳۵۳۵,۴۱۵۷,B۳۵۰۶)BBB(سه هزار و پانصد و سی و چهار، سه هزار و پانصد و سی و پنج، چهار هزار و یکصد و پنجاه و هفت) ؛ (سه هزار و پانصد و شش باقیمانده ممیز ۶) فرعی از اصلی مذکور بخش ۰۲ (دو) ناحیه ۰۰ حوزه ثبت ملک بروجرد واقع در بروجرد - خیابان سید مصطفی - کوچه نظام‌الملک (بلوار شهرداری کوچه نظام‌الملک) کوچه نواب صفوی پلاک ۴۱- و ۳۱ که با شماره مستند مالکیت ۱۴۰۰۳۶۳۹۰۰۰۴۶۹۴۳۴۶ تاریخ ۱۷. ۱۲. ۱۴۰۰ موضوع سند مالکیت اصلی به شماره چاپی ۴۵۳۱۴۳ سری سال ۶۵ که در صفحه ۵۴۷ دفتر املاک جلد ۱۷۰ ذیل شماره ۴۲۱۴۰ ثبت و به مالکیت آقای محمد شجاعی صادر گردیده و مورد وثیقه اسناد رهنی شماره ۱۴۷۴۰۶ و شماره ۱۵۴۳۱۵ تنظیمی دفترخانه اسناد رسمی شماره ۸ شهر بروجرد می‌باشد.

مشخصات ملک: حسب گزارش کارشناس رسمی؛ ملک فوق الذکر یک ساختمان یک طبقه مسکونی می‌باشد که در عرصه‌ای به مساحت ۲۳۳ (دویست و سی و سه) متر مربع احداث گردیده است. عرصه ملک از جنوب دارای بر ۹.۷۵ (نه و هفتاد و پنج) متر مربع به گذر بوده که دارای عقب نشینی یک متر و اعیانی زیرزمین (موتورخانه، انباری و حمام) ۷۱.۹۶ (هفتاد و یک و نود و شش) متر مربع می‌باشد. ملک دارای سازه نیمه اسکلت فلزی با سقف طاق ضربی با تیرآهن، نما سنگ، درب و پنجره فلزی، فاقد پارکینگ، دارای انشعابات آب و برق و گاز می‌باشد. دارای گواهی پایان ساختمان از شهرداری به تاریخ ۸.۶.۱۳۸۷ می‌باشد. طبق مدارک ملک دارای زیربنای کل ۲۳۲.۲۹ متر مربع می‌باشد.

با حدود اربعه: شمالا: دیوار بدیوار بطول (۹.۷۵) نه متر و هفتاد و پنج سانتی‌متر به ((۳۵۳۴ ۳۵۳۵ ۴۱۵۷ B/۶ ۳۵۰۶ (BBB) اصلی شرقا: در دو قسمت اول درب و دیوار به طول (۴) چهار متر به کوچه به عرض ۴ متر دوم دیوار به دیوار به طول (۲۰) بیست متر به شماره ۹۱ فرعی از ۳۵۳۶ اصلی جنوبا: درب و دیوار به طول (۹.۷۵) نه متر و هفتاد و پنج سانتی‌متر به کوچه به عرض ۸ متر غربا: دیواری است به طول (۲۳.۸۰) بیست و سه متر و هشتاد سانتی‌متر به (۴۱۵۷ ۳۵۳۵ ۳۵۳۴) BBB اصلی

ملک فوق بابت بدهی به بانک ملت شعبه بازار جعفری بروجرد در رهن می‌باشد و برابر نظریه هیات کارشناسی رسمی به مبلغ: ۸۴.۰۰۲.۴۵۰.۰۰۰ ریال (هشتاد و چهار میلیارد و دو میلیون و چهارصد و پنجاه هزار ریال) ارزیابی گردیده است.

-۲ ششدانگ پلاک ثبتی ۳۶ (سی و شش) فرعی از ۲۳ (بیست و سه) اصلی، مفروز و مجزا شده از ۰ فرعی از اصلی مذکور واقع در بخش ۰۴ (چهار) ناحیه ۰۰ حوزه ثبت ملک بروجرد واقع در جاده اراک به طرف روستایی ولانجرد- نرسیده به پاسگاه که با شماره مستند مالکیت ۳۴۰۹۶ تاریخ ۴. ۱۱. ۱۴۰۱ دفترخانه اسناد رسمی شماره ۲۲ شهر بروجرد و با شماره مستند مالکیت ۱۴۰۱۶۲۶۵۴۵۵۶۰۰۰۳۳۰ تاریخ ۸. ۱۱. ۱۴۰۱ ثبت و با جز سهم ۶۱.۷۱ از کل سهم ۹۶ به مالکیت آقای امیررضا شجاعی و با جز سهم ۳۴.۲۹ از کل سهم ۹۶ به مالکیت خانم اقدس کریم‌زاده صادر گردیده و مورد وثیقه اسناد رهنی شماره ۱۴۷۴۰۶ و شماره ۱۵۴۳۱۵ تنظیمی دفترخانه اسناد رسمی شماره ۸ شهر بروجرد می‌باشد.

مشخصات ملک: حسب گزارش کارشناس رسمی؛ ملک در حال حاضر سالن و تالار پذیرایی می‌باشد و بخشی از آن انبار پخش کالای پزشکی و بهداشتی شده است. عرصه با مساحت ۹۸۱۸.۶۰ (نه هزار و هشتصد و هجده و شصت) متر مربع و اعیانی شامل سالن اصلی به مساحت ۹۰۰ (نهصد) متر مربع به صورت سوله، کف سازی با سنگ، بدنه کاشی کاری، همراه با سقف کاذب با نورپردازی سالن پذیرایی. آشپزخانه به مساحت حدود ۶۰ متر مربع با کف سازی سنگ، بدنه تماماً کاشی کاری، با سقف کاذب و انباری وسایل و مواد آشپزخانه واقع در پشت آشپزخانه و سقف خرپا با مساحت حدود ۲۲۵ متر مربع و انباری بالایی سالن اصلی به صورت خرپا با کف سازی و مساحت حدود ۳۷۰ متر مربع و سالن پخش مواد دارویی و بهداشتی به صورت خرپا، کف‌سازی، بدنه کاشی کاری، سقف کاذب به مساحت حدود ۴۲۰ متر مربع و دستشویی داخل محوطه و جنب سالن اصلی با مساحت حدود ۳۰ متر مربع و ساختمان دو طبقه جنب درب ورودی به سالن اصلی دو طبقه با نماسازی سنگ و آلاچیق های محوطه جلوی سالن اصلی با محوطه سازی و کف سازی و دیوارسازی دور محوطه به انضمام ماشین آلات و تجهیزات غیرقابل حمل شامل: ترانس برق، سیستم روشنایی، سیستم آبرسانی، سیستم لوله کشی گاز بوده و کاربری عرصه صنعتی می‌باشد.

باحدود اربعه: شمالا: مرزی است به طول (۵۲.۵۰) پنجاه و دو متر و پنجاه سانتی‌متر به باقیمانده ۲۳ اصلی شرقا: در چهار قسمت که قسمت سوم آن شمالی است. اول مرزی است به طول (۳۸.۵۰) سی و هشت متر و پنجاه سانتی‌متر به باقی مانده بیست و سه اصلی دوم مرزی است به طول (۴۷) چهل و هفت متر به باقیمانده ۲۳ اصلی سوم به دیوار به طول (۴) چهار متر به باقیمانده ۲۳ اصلی چهارم به دیوار به طول (۵۰) پنجاه متر به باقیمانده ۲۳ اصلی جنوبا: در دو قسمت اول مرزی است به طول (۹۳.۲۵) نود و سه متر و ۲۵ سانتی‌متر به شماره ششصد و چهل و چهار فرعی از بیست و سه اصلی دوم دیواری است به طول (۳.۲۵) سه متر و بیست و پنج سانتی‌متر به گذر غربا: در دو قسمت اول مرزی است به طول (۶۱.۵۰) شصت و یک متر و پنجاه سانتی‌متر به جاده دوم مرزی است به طول (۶۰) شصت متر به جاده

ملک فوق بابت بدهی به بانک ملت شعبه بازار جعفری بروجرد در رهن می‌باشد و برابر نظریه کارشناسی رسمی ارزش همگی عرصه و اعیان به انضمام ارزش کلیه تجهیزات جمعاً به مبلغ: ۱۶۵.۸۷۰.۰۰۰.۰۰۰ ریال (یکصد و شصت و پنج میلیارد و هشتصد و هفتاد میلیون ریال) ارزیابی گردیده است.

و مزایده املاک مورد وثیقه از ساعت ۹ الی ۱۲ روز دوشنبه مورخ ۱. ۱۱. ۱۴۰۳ در اداره ثبت اسناد و املاک بروجرد، واحد اجرا واقع در بروجرد خیابان حافظ جنوبی، چهارراه شهید قندی از طریق مزایده از مبلغ پایه کارشناسی فوق شروع و به بالاترین قیمت پیشنهادی نقدا فروخته خواهد شد. لازم به ذکر است پرداخت بدهی‌های مالیاتی و عوارض شهرداری و غیره تا تاریخ مزایده اعم از اینکه رقم قطعی آن معلوم شده یا نشده باشد به عهده برنده مزایده است و نیز در صورت وجود مازاد، وجوه پرداختی بابت هزینه‌های فوق از محل مازاد به برنده مزایده مسترد خواهد شد و نیم عشر و حق مزایده نقداً وصول می گردد و چنانچه احدی خواهان شرکت در مزایده باشد می‌بایست مطابق ماده ۱۳۶ آیین نامه اجرا ده درصد مبلغ پایه کارشناسی مزایده را به شماره حساب بانک مرکزی به نام وجوه تمرکز سپرده اداره کل ثبت و اسناد و املاک لرستان به شماره IR۳۷۰۱۰۰۰۰۴۰۶۶۰۱۳۲۰۷۷۴۵۴۸۶ باشناسه واریز: ۹۷۹۱۰۸۵۰۰۱۲۲۲۲۲۲۲۲۲۲۲۲۲۲۲۲۲۲۲ سپرده نموده و خود یا نماینده قانونی‌اش در جلسه مزایده شرکت نماید. همچنین این اجرا مسئولیتی در قبال تأخیر عودت مبلغ پرداخت شده در صورت لغو مزایده ندارد. ضمناً؛ برای برنده مزایده مکلف است ما به التفاوت مبلغ فروش را ظرف پنج روز از تاریخ مزایده به حساب صندوق ثبت تودیع نماید، در غیر این صورت عملیات فروش از درجه اعتبار ساقط و مبلغ سپرده قابل استرداد نبوده و به حساب خزانه واریز خواهد شد. همچنین چنانچه روز مزایده به هر علت مواجه با تعطیل رسمی گردد؛ مزایده لغو می گردد

شناسه ۱۸۶۰۳۵۶

سودهای غیر واقعی در بازار سرمایه

آمنه قدیم پرست
بازار سرمایه

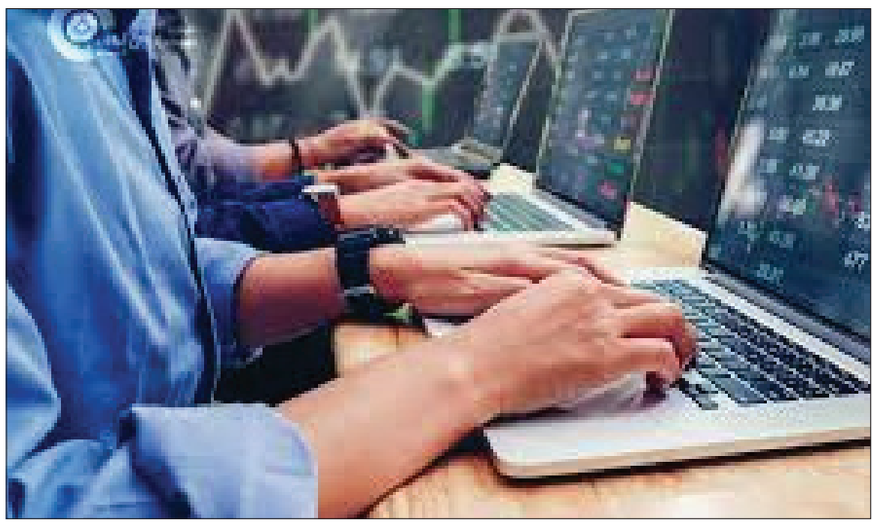

بازار سرمایه که از ابتدای هفته روند افزایشی به خود گرفته بود . روز گذشته نیز با افت مواجه شده به گونه ایکه شاخص کل با بیش از ۱۱ هزار واحد ریزش در کانال ۲ میلیون ۸۵۶ هزار واحدی قرار گرفت . موضوعی که کارشناسان معتقدند ۶۶ هزار تومانی بازار توافقی به دلیل سودی که شرکت های صادرات محور می کنند می تواند به نفع بازار سرمایه باشد، اما باید توجه داشت که سودی که در این یکی دو ماهه به برخی از سهامداران داده شده با تورم پس گرفته شده است.

بر اساس این گزارش؛ بازار سرمایه که ابتدای هفته روند افزایشی به خود گرفته بود روز گذشته با کاهش مواجه شده به طوریکه

شاخص کل بازار سرمایه بعد از کم شدن هیجان و عطش فروش در بازار با افت ۱۱۶۰۸ واحدی به تراز ۲,۸۵۶,۷۶۴ واحد رسید.

و این در حالی است که در بازگشایی بازار، هیجان و عطش در سمت فروش این شاخص را تا تراز ۲,۸۵۲,۱۶۴ پایین برده بود. همچنین شاخص کل هم وزن بورس تهران نیز همسو با شاخص کل با افزایش ۲۴۲۷ واحدی مواجه شد و به تراز ۸۷۹,۵۴۴ واحدی رسید.

گروه شیمیایی، بانک‌ها و فرآورده‌های نفتی به ترتیب با ارزش معاملات ۲۴۷، ۱۷۴ و ۱۴۰ میلیارد تومانی برترین گروه‌های صنعت بودند

نمادهای فولاد، وبملت و شپنا از مؤثرترین نمادهای بورسی بر بالا رفتن شاخص کل تا این لحظه بوده‌اند و نمادهای فزر، سامان و مادیرا سه نماد پر تأثیر بر شاخص کل فرابورس تا این لحظه هستند.

ضمناً در صدر پرتراکنش‌ترین نمادهای بورسی به ترتیب سه نماد وبملت، شپنا و ذوب قرار دارند و در بازار فرابورس نمادهای خبرنا، کربن و شپنا پرتراکنش‌ترین نمادهای فرابورسی هستند.

در سمت تقاضا نماد سیسکو (تازه وارد بازار) و صندوق دارویی دارو نو و نماد وپارس به ترتیب با صف خرید به ارزش ۴۹۵، ۲۲۲ و ۲۰۲ میلیارد تومانی برترین تقاضای بازار را در کوارتر اول بازار ثبت کرده‌اند و از طرف دیگر سه نماد ثفارس، وپترو و ونیرو به ترتیب هرکدام با صف فروش‌های ۱۴، ۱۱ و ۵ میلیارد تومانی در صدر صف‌های فروش جای گرفته‌اند.

در این رابطه رحمان رحیمی، کارشناس بورس در تحلیل خود از روند این بازار در هفته جاری به گفت: پس از روند منفی که هفته گذشته داشتیم، روز شنبه و یکشنبه رشد خوبی داشتیم که نوید این را می‌دهد که به بازار سهام اقبالی صورت گرفته است. همچنین افزایش سهم معاملات نشان می‌دهد که پول جدیدی دارد وارد بازار می‌شود و این امر نگرانی‌های هفته گذشته را کاهش می‌دهد. البته به معنای رشد پایدار بازار نخواهد بود. در واقع خیلی نباید به شاخص توجه کنیم چراکه ممکن است شاخص به مقاومت سه میلیون تومان هم برسد، اما بسیاری از سهم‌ها و سهامداران سود نکنند. در واقع یکسری سهام‌های شاخص‌ها هستند که گاهی می‌آیند و شاخص را بالا می‌برند؛ بنابراین شاخص معیار چندان خوبی برای ما نیست.

وی با اشاره به اثر افزایش نرخ دلار نیمایی بر بازار سهام عنوان کرد: موضوع دیگری که وجود دارد نرخ دلار توافقی است که به ۶۶هزار تومان رسیده است. این امر تا حدی می‌تواند به نفع بازار سرمایه باشد به این دلیل که سهم‌های دلاری‌محور، فولادی و پتروشیمی‌ها سود می‌کنند، اما سودی که در این یکی دو ماهه به برخی از سهامداران داده شده با تورم پس گرفته شده است. در واقع اگر تورم را حساب کنیم سهامداران سودی نکرده‌اند. تک نرخی کردن ارز با این هدف بود که فاصله میان نرخ دلار آزاد و نیما کم شود نه اینکه قیمت دلار نیما و آزاد هر یک افزایش پیدا کند.

رحیمی ضمن بیان اینکه صعود قیمت دلار باعث افزایش تورم و انتظارات تورمی می‌شود و سهامداران سودی نکرده‌اند، افزود: این سودها سود اسمی است و سود واقعی نیست. هنوز که هنوز است بازار سهام خیلی باید رشد کند تا به بازاری مانند طلا برسد. از چهار پنج ماه گذشته بازار طلا ۵۰ درصد سود کرده، اما بازار سهام عقب مانده و هنوز به آن نرسیده است.

این تحلیلگر بازار در خصوص نمادهای دارویی گفت: یک اقبالی به سمت گروه‌های دارویی به دلیل اظهارات وزیر بهداشت داشتیم. یک زمانی با افزایش نرخ دلار، بازار سهام به تبع آن رشد می‌کرد ولی الان آنقدر افزایش نرخ دلار و تورم زیاد شده است که دیگر سهامداران هم از رشد بازار سرمایه خوشحال نیستند چراکه از آن طرف هم تورم دارد افزایش پیدا می‌کند و هم عنوان کرده‌اند ارز دارو سال آینده قطع می‌شود. از این رو مردم انتظار دارند سال آینده قیمت دارو افزایش پیدا کند.

رحیمی ادامه داد: «در یکی دو هفته اخیر چند بار بیشتر سهم‌ها منفی بود؛ درصورتی که بازار طلا و دلار به این شکل نبودند. هفته گذشته دلار از ۸۲ هزار تومان به کانال ۷۰ هزار تومان هم رسید ولی دوباره به همان ۸۰ هزار تومان برگشت و ثابت ماند. درواقع باید با دلار کمتر از ۸۰ هزار تومان خداحافظی کنیم چراکه بین ۸۰ تا ۸۲ هزار تومان دارد مقاومت می‌کند. وقتی بازار سهام این ریزش را دارد سهمداران را بسیار دلسرد می‌کند و سهامداران خرد ترجیح می‌دهند یا صندوق‌های طلا خریداری کنند یا به سمت خرید طلای فیزیکی می‌روند.

آغاز توکنایز کردن دارایی ها در بورس

رئیس سازمان بورس گفت: در بورس توکنایز کردن دارایی‌ها را نیز شروع کرده‌ایم.

به گزارش خبرنگار مهر حجت‌الله صیدی در همایش در میز گرد رمز ارزها و هوش مصنوعی از منظر مدیران که در دهمین رویداد بزرگ تراکنش ایران در حال برگزاری است گفت: در بازارهای مالی نقش هوش مصنوعی و رمز ارز مشخص است و نیاز به توضیح ندارد.

وی ادامه داد: این دو چه در بعد اجرا و چه در بعد تنظیم گیری و نظارت مورد توجه همه قرار دارد.

رئیس سازمان بورس ادامه داد: من در مقام یک کاربر مهم‌ترین ویژگی هوش مصنوعی را نسبت به پدیده‌های قبلی در حوزه فناوری، بحث قضاوت میدانم. لذا بیشتر از آنکه توصیفی عمل کند به صورت قضاوتی عمل می کند و کاربر را دچار بحران می کند که چقدر آن خروجی درست است. زیرا با توجه به خلق، فقط جمع آوری اطلاعات نیست و این باید توجه شود.

این مقام مسئول با تاکید بر اینکه در بازار سرمایه تنها ابزار کار اطلاعات است خاطر نشان کرد: اطلاعات باید به موقع و کافی و درست باشد و این چیزی است که با آن کار داریم.

صیدی تصریح کرد: اینکه از هوش مصنوعی برای سهل شدن و سرعت گرفتن کارها استفاده کنیم این است که در بحث تحلیل چقدر می‌شود با درجه اتکا بالا استفاده کنیم و این مورد بررسی ما قرار دارد. وی ادامه داد: در مورد رمز ارز و رمز دارایی‌ها باید گفت جنبه مبادلاتی آن حل شده و مورد پذیرش قرار گرفته اما واحد شمارش بودن و ذخیره ارزش بودنش محل چالش است.

به گفته وی هرچند بانک مرکزی در این زمینه در حال کار است و بنابر نظر و همفکری با بانک مرکزی قرار بر این است که بانک متولی رمز ارز باشد و ما متولی رمزدارایی ها نیستیم اما در بورس توکنایز کردن دارایی‌ها را نیز شروع کرده‌ایم؛ ما در تلاشیم که این را تبدیل کنیم به یک مورد سرمایه‌گذاری کنیم. باید به عنوان یک ابزار و هدف سرمایه گذاری مورد توجه قرار بگیرد.

رئیس سازمان بورس ادامه داد: صندوق‌های بسیار مشتاق به ورود به این عرصه هستند و بورس از دو طریق می‌تواند در خدمت رمز ارز و ارز دارایی‌ها باشد یکی بازار نو آفرین و دیگری انتشار اوراق برای دانش بنیان هاست که فرصت خوبی برای گسترش فعالیتشان در این حوزه به آنها می‌دهد.

قیمت گذاری دستوری مانع صادرات است

یک نماینده مجلس شورای اسلامی گفت: در شرایطی که تولیدکننده به ناچار مواد اولیه را با نرخ آزاد تهیه می کند، صادرات در بازار نیمایی و با توجه به قیمت گذاری دستوری امکان پذیر نیست.

جعفر قادری نماینده مجلس شورای اسلامی در گفتگو با خبرنگار مهر در رابطه با لزوم حذف قیمت گذاری دستوری اظهار کرد: در قانون برنامه هفتم توسعه و قانون تأمین مالی تعیین کردیم که دولت حق ورود به قیمت گذاری دستوری ندارد و فقط در مواردی این حق برای دولت محفوظ است که تولیدکننده از ارز دولتی استفاده کند و آنجا حتماً باید قیمت گذاری صورت گیرد. در اصل جایی که برای تولیدکننده رانت ایجاد می کند امکان و حق قیمت‌گذاری وجود ندارد.

وی عنوان کرد: قیمت گذاری تأثیر مستقیم روی رانت دارد. یکی از معضلاتی که این سیستم ارزی را مختل کرد این بود که تولیدکننده‌های واحدهای هیدروکربنی و واحدهای قیر می گفتند درست است که مواد اولیه با قیمت پایه در بورس عرضه می‌شود ولی با توجه به ظرفیت‌های ایجاد شده در کشور که چند برابر مواد اولیه موجود در کشور است و در شرایط رقابتی، مواد به گونه‌ای عرضه می‌شود که ناچار هستیم مواد اولیه را با نرخ ارز آزاد تهیه کنیم اینکه زمان صادرات، دولت می گوید باید در بازار نیمایی عرضه شود، شدنی نیست.

قادری تاکید کرد: در نهایت این نوع قیمت گذاری، زمینه صادرات را از بین می‌برد.

جهان اقتصاد
آخرین اخبار و تازه ترین تحلیل ها را در سایت جهان اقتصاد دنبال کنید
WWW.JAHAN EGHTESAD.COM

یادداشت

سبقت بی‌سابقه اقتصادی همسایگان

حامد پاک طینت – اقتصاد دان

صدرنشینی در ۲۲۳ شاخص جهانی، رتبه هفتم در شاخص قدرت رقابتی کشورها، رتبه پنجم در شاخص هوش مصنوعی، اجرای ۴۰ پروژه نوین در دنیا ، ابتکار و قانون ملی در حوزه فناوری و هوش مصنوعی، ۴۰۰ میلیارد دلار تولید ناخالص داخلی غیرنفتی، ۸۰۰ میلیارد دلار تجارت خارجی، ۱۵۰ میلیون بازدیدکننده از طریق فرودگاه‌ها و بنادر کشور، ثبت ۲۰۰,۰۰۰ شرکت جدید برای اولین بار در تاریخ، صدور ۸۷ تصمیم و ابتکار برای پایداری محیط زیست، ۱۰۰ میلیارد دلار کمک خارجی از زمان تأسیس اتحادیه تا میانه سال...

اینها دستاوردهای کشور کوچک امارات در سال ۲۰۲۴ است که حاکم این کشور با افتخار در سال جدید میلادی به مردم اعلام کرده است.

ترکیه در آنسو شاهد کاهش بیش از ۲۰ درصدی تورم با رشد اقتصادی ۵.۵ درصدی، شکستن رکورد صادرات با ۲۹۰ میلیارد دلار و رسیدن ذخایر ارزی به ۱۶۰ میلیارد دلار، ورود حجیم سرمایه گذاران خارجی به خصوص در بخش خودروسازی و رسیدن صادرات خودرو به بیش از ۴۰ میلیارد دلار حتی بیشتر از آلمان و حتی به خود آلمان و بیشتر از درآمد نفت ایران، شروع پروژه هسته ای سازی با ۲۰ هزار مگاوات انرژی بدون کوچکترین تنش بین المللی و با اجماع جهانی، شکستن رکورد جهانی تعداد پرواز به کشورها و ثبت در گینس، آغاز پروژه بزرگ جاده ابریشم با عراق، شکستن رکورد ورود گردشگر ۷.۳ میلیون نفر فقط در ماه جولای و ۵۰ میلیون نفر در یک سال و ۳۰ میلیارد دلار درآمد حاصل از آن، ... بود

عربستان از سوی دیگر با سیاست متنوع سازی اقتصادش و فاصله گرفتن از نفت، سرمایه گذاری خیره کننده معدنی را شروع و ظرفیت این بخش را از ۵۰۰۰ میلیارد دلار به ۱۰,۰۰۰ میلیارد دلار رساند. ۲۰ گیگاوات تولید برق از انرژی خورشیدی را به بخش تولید اضافه و پیاده سازی ۱۳۰ گیگاوات دیگر را آغاز کرد تا نیمی از برق این کشور را خورشیدی کند!، برقی کردن حمل و نقل عمومی و ساخت یک کارخانه بزرگ تولید خودروی برقی، رشد خیره کننده بخش گردشگری با رکورد ۱۰۰ میلیون بازدیدکننده و میزبان آینده جام جهانی فوتبال، و صدالبته افتخار پرسودترین شرکت جهان آرامکو را در سال قبل بنام خود ثبت کرد و از همه اینها مهمتر تصویر جدیدی از عربستان نوین به جهان نمایش داد.

قطر از اینسو امروز دیگر نه بعنوان کشوری کوچک بلکه بعنوان کشوری تعیین کننده در سیاست منطقه، بازار گاز جهان را با صادرات ۷۸ میلیون تن مدیریت کرد و با برنامه ریزی برای تولید ۱۴۲ میلیون تن با تضمین امنیت کامل، سرمایه گذاران مطرح دنیا را بخود جلب کرد، تولید هیدروژن سبز، آمونیوم سبز، متانول سبز را بعنوان یک کشور پیشرو در دستور کار قرار داد و کارنامه درخشان ۵ درصدی رشد مداوم اقتصادی همراه با رشد ۹ درصدی در بخش لجستیک این کشور را بعنوان هاب جدید منطقه معرفی و بیشترین سرانه در دنیا را بنام خود ثبت کرد. قطر موفق به نصف کردن تورم و رساندن آن به رقم ۲.۹درصد در سال قبل شد و بعد از برگزاری درخشان جام جهانی کانون جذب سرمایه گذاری خارجی در بخش مسکن و گردشگری شد و افتخار بهترین فرودگاه و خط هوایی جهان را به نام خود ثبت کرد.

از ایران مان اما آنچه می دانیم از سالی که گذشت سقوط ۶۰ درصدی ارزش پول ملی، نصف شدن رشد اقتصادی، رسیدن میزان سرمایه گذاری خارجی به نیم میلیارد دلار که در بیست سال گذشته بی سابقه است، عدم بازگشت بیش از ۲۰ میلیارد دلار به کشور، رسیدن ذخایر ارزی به میزان تامین حدود ۳ ماه کشور، قطع مکرر برق، گاز و آب در سراسر کشور و زیان هر روز ۸ هزار میلیارد تومان، افتخار آلوده ترین شهر دنیا و حسن ختام آن کیفیت زندگی در پایتختمان که در رتبه بندیهای بین المللی از آخر سوم در جهان شدیم. شاید مهمترین دستاورد سال میلادی قبل برای مردم را بتوان رفع فیلتر واتس اپ و گوگل پلی عنوان کرد!

اصل کارت تردد فرودگاهی اینجانب علی صادقی گوغری فرزند نیاز علی کد ملی ۳۱۷۰۱۲۴۱۳۷ مفقود گردیده و فاقد اعتبار است

برگ سبزخودرو کامیون کشنده فاومدل ۱۴۰۲ رنگ سفید روغنی
شماره موتور CA۶DM۲۴۶E۵۲۵۳۹۵۱۳۱۷
شماره شاسی N۵T۶CA۴۱۸PET۰۰۱۶۷
شماره انتظامی ۳۹ ع ۴۳۲ ایران ۶۵
بنام آقای یاسر یکتاپرست مفقود گردیده واز درجه اعتبار ساقط میباشد.

آگهی مفقودی
مدرک فارغ التحصیلی اینجانب زانیار مشیرپناهی علی اباد فرزند محمد عارف به شماره ملی ۳۷۹۰۱۱۸۰۴۴ صادره دهگلان در مقطع کارشناسی رشته مهندسی تکنولوژی معماری صادره واخحد دانشگاهی سنندج به شماره ۱۴۹۲۱۱۰۰۰۴۸۵ مفقود گردیده و فاقد اعتبار می باشد از یابنده تقاضا می شود اصل مدرک را به دانشگاه آزاد اسلامی ولحد سنندج به نشانی سنندج سه راه ادب ارسال نمایند - تاریخ چاپ اول:۱۴۰۳/۱۰/۱۸ چاپ دوم:۱۴۰۳/۱۱/۰۳ چاپ سوم :۱۴۰۳/۱۱/۱۸ دهگلان

اداره کل ثبت اسناد و املاک استان خراسان رضوی
اداره ثبت اسناد و املاک حوزه ثبت ملک مشهد ناحیه سه
هیات موضوع قانون تعیین تکلیف وضعیت ثبتی اراضی و ساختمانهای فاقد سند رسمی
آگهی موضوع ماده ۳ قانون و ماده ۱۳ آئین نامه قانون تعیین تکلیف وضعیت ثبتی و اراضی و ساختمانهای فاقد سند رسمی برابر رای شماره ۱۴۰۳۶۰۳۰۶۲۶۶۰۰۰۶۰۸ هیات اول /موضوع قانون تعیین تکلیف وضعیت ثبتی اراضی و ساختمانهای فاقد سند رسمی مستقر در واحد ثبتی حوزه ثبت ملک مشهد ناحیه سه تصرفات مالکانه بلامعارض متقاضی آقای / عباس باغبان فرزند ابراهیم بشماره شناسنامه ۲۶۶۱ صادره از مشهد در ششدانگ باب خانه به مساحت ۶۵ متر مربع مفروز و مجزی شده از پلاک ۲۱۵ فرعی از ۲۳۸ اصلی بخش ۹ مشهد واقع در سیدی سبحان ۲۸ بین شهید ناظر ۲۰ و ۲۲ پلاک ۴۴ خریداری از مالک رسمی آقای علی اکبر حسینی محرز گردیده است. لذا به منظور اطلاع عموم مراتب در دو نوبت به فاصله ۱۵ روز آگهی میشود در صورتی که اشخاص نسبت به صدور سند مالکیت متقاضی اعتراضی داشته باشند می توانند از تاریخ انتشار اولین آگهی به مدت دو ماه اعتراض خود را به این اداره تسلیم و پس از اخذ ،رسید ظرف مدت یک ماه از تاریخ تسلیم ،اعتراض دادخواست خود را به مراجع قضایی تقدیم نمایند. بدیهی است در صورت انقضای مدت مذکور و عدم وصول اعتراض طبق مقررات سند مالکیت صادر خواهد شد .
تاریخ انتشار نوبت اول : ۱۴۰۳/۱۰/۱۸
تاریخ انتشار نوبت دوم ۱۴۰۳/۱۱/۳
۴۸۱۱م الف
جهان اقتصاد
ابوالقاسم نظام زاده
رئیس ثبت اسناد واملاک

اداره کل ثبت اسناد و املاک استان خراسان شمالی
اداره ثبت اسناد و املاک حوزه ثبت ملک منطقه دو بجنورد
هیأت موضوع قانون تعیین تکلیف وضعیت ثبتی اراضی و ساختمانهای فاقد سند رسمی
آگهی موضوع ماده ۳ قانون و ماده ۱۳ آئین نامه قانون تعیین تکلیف وضعیت ثبتی و اراضی و ساختمانهای فاقد سند رسمی
برابر رأی شماره ۱۴۰۳۶۰۳۰۷۰۰۵۰۱۳۹۹۷ کلاسه ۱۴۰۳/۵۰۰ موضوع قانون تعیین تکلیف وضعیت ثبتی اراضی و ساختمانهای فاقد سند رسمی مستقر در واحد ثبتی حوزه ثبت ملک منطقه دو بجنورد تصرفات مالکانه بلامعارض متقاضی آقای/خانم محمد تقی سعیدی برجی فرزند حسین بشماره شناسنامه ۵۱۴ ششدانگ یک قطعه باغ به مساحت ۸۹۲/۶۴ مترمربع از پلاک شماره ۱۰۶ و ۱۰۸ فرعی از ۱۳۹ اصلی واقع در برج در خراسان شمالی بخش ۲ بجنورد حوزه ثبت ملک منطقه دو بجنورد قسمتی از مالکیت ثبتی مشاعی متقاضی محرز گردیده است . لذا به منظور اطلاع عموم مراتب در دو نوبت به فاصله ۱۵ روز آگهی می شود . در صورتی که اشخاص نسبت به صدور سند مالکیت متقاضی اعتراضی داشته باشند می توانند از تاریخ انتشار اولین آگهی به مدت دو ماه اعتراض خود را به این اداره تسلیم و پس از اخذ رسید، ظرف مدت یک ماه از تاریخ تسلیم اعتراض ، دادخواست خود را به مراجع قضایی تقدیم نمایند . بدیهی است در صورت انقضای مدت مذکور و عدم وصول اعتراض طبق مقررات سند مالکیت صادر خواهد شد .
شماره آگهی / ۱۸۵۹۸۸۳
تاریخ انتشار نوبت اول : ۱۴۰۳/۱۰/۱۸
تاریخ انتشار نوبت دوم : ۱۴۰۳/۱۱/۰۳
سعید عقیقی
رئیس ثبت اسناد و املاک

اداره کل ثبت اسناد و املاک استان خراسان شمالی
اداره ثبت اسناد و املاک حوزه ثبت ملک منطقه دو بجنورد
هیأت موضوع قانون تعیین تکلیف وضعیت ثبتی اراضی و ساختمانهای فاقد سند رسمی
آگهی موضوع ماده ۳ قانون و ماده ۱۳ آئین نامه قانون تعیین تکلیف وضعیت ثبتی و اراضی و ساختمانهای فاقد سند رسمی
برابر رأی شماره ۱۴۰۳۶۰۳۰۷۰۰۵۰۱۳۹۹۹ کلاسه ۱۴۰۳/۴۹۹ موضوع قانون تعیین تکلیف وضعیت ثبتی اراضی و ساختمانهای فاقد سند رسمی مستقر در واحد ثبتی حوزه ثبت ملک منطقه دو بجنورد تصرفات مالکانه بلامعارض متقاضی آقای/خانم براتعلی سعیدی برجی فرزند حسین بشماره شناسنامه ۱ ششدانگ یک قطعه باغ به مساحت ۹۰۲/۶۴ مترمربع از پلاک شماره ۱۰۶ و ۱۰۸ فرعی از ۱۳۹ اصلی واقع در برج در خراسان شمالی بخش ۲ بجنورد حوزه ثبت ملک منطقه دو بجنورد قسمتی از مالکیت ثبتی مشاعی متقاضی محرز گردیده است . لذا به منظور اطلاع عموم مراتب در دو نوبت به فاصله ۱۵ روز آگهی می شود . در صورتی که اشخاص نسبت به صدور سند مالکیت متقاضی اعتراضی داشته باشند می توانند از تاریخ انتشار اولین آگهی به مدت دو ماه اعتراض خود را به این اداره تسلیم و پس از اخذ رسید، ظرف مدت یک ماه از تاریخ تسلیم اعتراض ، دادخواست خود را به مراجع قضایی تقدیم نمایند . بدیهی است در صورت انقضای مدت مذکور و عدم وصول اعتراض طبق مقررات سند مالکیت صادر خواهد شد .
شماره آگهی / ۱۸۵۹۸۹۱
تاریخ انتشار نوبت اول : ۱۴۰۳/۱۰/۱۸
تاریخ انتشار نوبت دوم : ۱۴۰۳/۱۱/۰۳
سعید عقیقی
رئیس ثبت اسناد و املاک

آگهی مزایده اموال غیر منقول (اسناد رهنی)
به موجب پرونده اجرائی کلاسه ۱۳۰۲۰۱۱۱۲ له بانک کشاورزی دهگلان علیه خانمها فهیمه رشیدی هلیزآباد و بهیه رشیدی هلیزآباد، ششدانگ پلاک ثبتی ۶۴۱۱ فرعی از پلاک ۵۴ اصلی در بخش ۴ واقع در بخش چهار ایلاق کردستان ، ملکی نامبردگان با مساحت ۱۱۷۶۵۰ متر مربع با حدود اربعه شمالا در چهارده قسمت که قسمتهای دوم و سوم و چهارم آن شرقی قسمتهای دهم و یازدهم آن غربی است. اول مرزیست بطول یکصد و چهارده متر دوم مرزیست بطول هفتاد و چهار متر سوم مرزیست بطول شصت . ونه متر چهارم مرزیست بطول پنجاه و دو متر پنجم مرزیست بطول پنجاه متر ششم مرزیست بطول چهل و سه متر هفتم مرزیست بطول پنجاه متر هشتم مرزیست بطول هجده متر نهم مرزیست بطول چهار متر دهم مرزیست بطول هفده متر یازدهم مرزیست بطول بیست و هفت متر دوازدهم مرزیست بطول چهل و سه متر سیزدهم مرزیست بطول سی و هفت متر چهاردهم مرزیست بطول سی و هفت متر به اراضی باقیمانده ۵۴ اصلی شرقا در نه قسمت که قسمتهای ششم و هشتم آن جنوبی است. اول مرزیست بطول بیست و سه متر به جاده خاکی بین المزارع دوم مرزیست بطول هفتاد و سه متر به جاده خاکی بین المزارع سوم مرزیست بطول پنجاه و یک متر به جاده خاکی بین المزارع چهارم مرزیست بطول چهل و سه متر به جاده خاکی بین المزارع پنجم مرزیست بطول پنجاه و یک متر به جاده خاکی بین المزارع ششم مرزیست بطول بیست و هفت متر هفتم مرزیست بطول پنجاه وسه متر هشتم مرزیست بطول شصت و هشت متر نهم مرزیست بطول یکصد و شصت و دو متر به اراضی باقیمانده ۵۴ اصلی جنوبا در هشت قسمت که قسمت ششم آن شرقی قسمت چهارم آن غربی است اول مرزیست بطول هشتاد و هفت متر دوم مرزیست بطول سی و هفت متر سوم مرزیست بطول سی و پنج متر چهارم مرزیست بطول یکصد و بیست و هشت متر پنجم مرزیست بطول یکصد و سیزده متر ششم مرزیست بطول چهل و هفت متر هفتم مرزیست بطول یکصد و بیست و یک متر هشتم مرزیست بطول شصت و هفت متر به اراضی باقیمانده ۵۴ اصلی غربا در سه قسمت که قسمت دوم آن شمالی است. اول مرزیست بطول دویست و شصت و هفت متر به لوله گاز دوم مرزیست بطول هجده متر به اراضی باقیمانده ۵۴ اصلی سوم مرزیست بطول شصت و پنج متر به اراضی باقیمانده ۵۴ اصلی برابر گزارش کارشناس رسمی دهگلان ، ملک مورد نظر برابر پروانه مورخه ۱۳۹۲/۰۱/۰۱ به کلاسه ۳۰۹۰۱۶۲ صادره از شرکت آب منطقه ای استان کردستان مجوز بهره برداری از یک حلقه چاه به عمق ۷۰ متر یا حداکثر میزان بهره برداری ۱۳ لیتر در ثانیه ، با اراضی تحت شرب به مساحت سیزده هکتار و میزان دبی بهره برداری ۱۰.۴ لیتر در ثانیه و میزان اراضی پروانه ۱۳ هکتار می باشد. عرصه مورد ارزیابی با کاربری آبی چاه و دارای تاسیسات برقی و آبیاری بارانی از نوع کلاسیک ثابت ، در اراضی کشاورزی حریم شهر دهگلان واقع گردیده و با در نظر گرفتن موقعیت اراضی، میزان آبدهی چاه، بافت و ساختمان خاک ، شکل هندسی عرصه ، دسترسی و سایر عوامل دخیل در موضوع، ارزش ششدانگ ملک جمعاً به مبلغ ۱۸۵۰۰۰۰۰۰۰۰ ریال (معادل هجده میلیارد و پانصد میلیون تومان) ارزیابی گردیده که از طریق مزایده و به قیمت پایه کارشناسی به مبلغ فوق الذکر به فروش می رسد. مزایده از ساعت ۹ الی ۱۲ روز یکشنبه مورخه ۱۴۰۳/۱۰/۳۰ در واحد اجرای اسناد رسمی دهگلان واقع در دهگلان میدان شهید فهمیده، اداره ثبت اسناد و املاک، از مبلغ ارزیابی آغاز و به بالاترین قیمت پیشنهادی نقداً فروخته خواهد شد . ضمناً شرکت در مزایده منوط به پرداخت ده درصد از مبلغ پایه کارشناسی به حساب سپرده ثبت و حضور خریدار یا نماینده قانونی وی در جلسه مزایده است. برنده مزایده مکلف است مابه التفاوت مبلغ فروش را ظرف مدت ۵ روز از تاریخ مزایده به حساب صندوق ثبت واریز کند. در صورتی که ظرف مهلت مقرر مانده فروش را به حساب سپرده ثبت واریز نکند مبلغ مذکور قابل استرداد نبوده و به حساب خزانه واریز خواهد شد. در این صورت عملیات فروش از درجه اعتبار ساقط و مزایده تجدید می گردد. لازم به ذکر است پرداخت بدهیهای مربوط به آب برق گاز اعم از حق انشعاب و یا حق اشتراک و مصرف در صورتی که مورد مزایده دارای آنها باشد و نیز بدهیهای مالیاتی و عوارض شهرداری و غیره تا تاریخ مزایده اعم از اینکه رقم قطعی آن معلوم شده باشد یا نشده باشد به عهده برنده مزایده است و نیز در صورت وجود مازاد وجوه پرداختی بابت هزینههای فوق از محل مازاد به برنده مزایده مسترد خواهد شد و نیم عشر و حق مزایده نقداً وصول می گردد ضمناً چنانچه روز مزایده تعطیل رسمی گردد. مزایده روز اداری بعد از تعطیلی در همان ساعت و مکان مقرر برگزار خواهد شد.
تاریخ انتشار : سه شنبه ۱۴۰۳/۱۰/۱۸
ئول واحد اجرای اسناد رسمی دهگلان عطا الله شاه نظری

بین الملل

قیمت فروش نفت عربستان افزایش یافت

عربستان سعودی، قیمت فروش نفت را برای خریداران آسیایی در ماه آینده، افزایش داد.

به گزارش ایسنا، شرکت دولتی آرامکوی سعودی، قیمت گرید نفتی «عرب لایت» را برای فوریه، یک دلار و ۵۰ سنت در هر بشکه بالاتر از قیمت پایه منطقه‌ای تعیین کرد. این نرخ، افزایش ۶۰ سنتی داشت که در مقایسه با افزایش ۱۰ سنتی که معامله‌گران و پالایشگاه‌ها در نظرسنجی بلومبرگ پیش‌بینی کرده بودند، بالاتر بود.

این شرکت، قیمت سایر گریدهای نفتی به خریداران آسیایی را بین ۴۰ تا ۶۰ سنت در هر بشکه افزایش داد. قیمت فروش همه گریدهای نفتی عربستان به منطقه مدیترانه و شمال غربی اروپا نیز افزایش داشت، اما قیمت فروش به آمریکا کاهش یافت.

قیمت نفت در بازار لندن، پس از افت سه درصدی در سال میلادی گذشته، در حدود ۷۵ دلار در هر بشکه مانده است. رشد ضعیف تقاضا به خصوص در چین، بازار را در معرض ریسک مازاد عرضه قرار داده است.

معامله‌گران تا حد زیادی ریسک‌های ژئوپلیتیکی در خاورمیانه را در سال ۲۰۲۴ نادیده گرفتند و در نتیجه، نرخ ریسک در بازار ضعیف شد. اکنون بازار نفت منتظر است ببیند آیا دولت دونالد ترامپ، رئیس جمهور منتخب آمریکا، تولید نفت آمریکا را بالاتر خواهد برد یا تلاش خواهد کرد از طریق تحریم‌ها، تولید کشورهای دیگر را محدود کند.

بر اساس گزارش بلومبرگ، تولیدکنندگان اوپک پلاس در دسامبر، موافقت کردند افزایش تولید برنامه‌ریزی شده که قرار بود از ژانویه آغاز شود را به تعویق بیندازند. چشم انداز شکل گیری مازاد عرضه، این گروه را وادار کرده است برنامه افزایش تولید خود را سه بار، به تاخیر بیندازد.

عطش آسیا برای نفت فروکش کرد

واردات نفت به آسیا در سال ۲۰۲۴، برای نخستین بار در سه سال گذشته، تحت تاثیر تقاضای کمتر چین و سایر خریداران بزرگ این منطقه، کاهش یافت.

به گزارش ایسنا، داده‌های گردآوری شده توسط بخش تحقیقات نفت شرکت مالی LSEG نشان داد واردات نفت به آسیا در سال ۲۰۲۴، به ۲۶.۵۱ میلیون بشکه در روز رسید که ۱.۴ درصد در مقایسه با ۲۶.۸۸ میلیون بشکه در روز در سال ۲۰۲۳، کاهش داشت.

افت ۳۷۰ هزار بشکه در روز واردات به آسیا، نخستین کاهش واردات سالانه به این منطقه از سال ۲۰۲۱ است که قرنطینه کرونا در چین، تقاضای این کشور برای نفت را کاهش داده بود. در سال ۲۰۲۴ هم واردات کمتر از سوی چین، در کاهش واردات به آسیا نقش داشت.

طبق آمار گمرکی، چین در ۱۱ ماه نخست سال گذشته، ۱۱.۰۲ میلیون بشکه در روز وارد کرد، در حالی که واردات این کشور در دسامبر، به ۱۱.۶۳ میلیون بشکه در روز رسید. میزان واردات چین در سال ۲۰۲۴، احتمالا حدود ۱.۹ درصد معادل ۲۱۰ هزار بشکه در روز کاهش یافته است. اگر آمار رسمی واردات دسامبر مطابق با برآورد شرکت LSEG باشد، واردات چین در سال ۲۰۲۴، حدود ۱۱.۰۷ میلیون بشکه در روز بوده که کمتر از آمار گمرکی ۱۱.۲۸ میلیون بشکه در روز برای سال ۲۰۲۳ است.

کاهش واردات نفت به چین تحت تاثیر چندین عامل روی داد که شامل رشد اقتصادی ضعیف‌تر، افزایش استفاده از خودروهای برقی و استفاده از گاز طبیعی مایع در بخش حمل و نقل جاده‌ای بود. سوال بازار این است که آیا این روندها، احتمالا در سال ۲۰۲۵ معکوس خواهد شد یا آیا واردات نفت به چین، به اوج خود رسیده و امسال هم دوباره کاهش می‌یابد.

آژانس بین‌المللی انرژی انتظار دارد تقاضای چین برای نفت در سال ۲۰۲۵، به میزان ۲۲۰ هزار بشکه در روز رشد کند زیرا تدابیر محرک مالی پکن، در نهایت به قوی‌تر شدن اقتصاد این کشور کمک خواهد کرد. اما این پیش‌بینی به مقابله موفق با تنش‌های تجاری با دولت ترامپ بستگی دارد.

واردات نفت به هند که دومین واردکننده بزرگ آسیا پس از چین است، در سال ۲۰۲۴، رشد ملایمی داشت و احتمالا در سال ۲۰۲۵ هم افزایش خواهد یافت که تا حدود زیادی، به دلیل افزایش ظرفیت پالایش این کشور است.

کره جنوبی و ژاپن که سومین و چهارمین واردکننده آسیا هستند، در سال ۲۰۲۴، افت اندک واردات نفت را ثبت کردند که منعکس کننده رشد اقتصادی ضعیف این دو کشور است.

مسئله اصلی برای واردات نفت در سال ۲۰۲۵، عدم قطعیت است و شفاف شدن دورنمای آن، مستلزم روشن شدن سیاست دولت ترامپ است.یک عامل دیگر که قطعا به رشد واردات آسیا کمک می‌کند، قیمت ارزان‌تر است اما تاکنون، اعضای اوپک پلاس هیچ نشانه‌ای از ترک سیاست محدودیت عرضه نداشتند.

«جهان اقتصاد» از تبعات قطعی گاز گزارش می دهد؛

پتروشیمی‌ها به کما می روند...!

گلناز پرتوی مهر
گروه انرژی

قطع گاز ۱۲ پتروشیمی بزرگ کشور به‌دلیل کاهش عرضه گاز طبیعی، زنگ خطر مهمی برای صنعت پتروشیمی و حتی اقتصاد کلان کشور به صدا درآورده است. پتروشیمی‌ها به‌عنوان یکی از ارکان اصلی تأمین ارز و مواد اولیه برای صنایع داخلی، ارتباط مستقیمی با امنیت اقتصادی و تجاری کشور دارند.

یه گزارش خبرنگار «جهان اقتصاد»، گاز طبیعی به‌عنوان خوراک اصلی در بسیاری از واحدهای پتروشیمی استفاده می‌شود و نقش حیاتی در تولید محصولات پایه مانند متانول، آمونیاک و اوره ایفا می‌کند. همچنین، گاز به‌عنوان سوخت تولید انرژی مورد نیاز این واحدها استفاده می‌شود. قطع یا کاهش گاز، عملاً این صنایع را از کار می‌اندازد و تأثیرات مستقیم بر زنجیره تولید و تجارت خارجی دارد.

علت اصلی قطع گاز ۱۲ پتروشیمی، کاهش تولید گاز در فصل زمستان و اولویت تأمین گاز مصرف خانگی عنوان شده است. با افزایش مصرف خانگی گاز و محدودیت در تولید، دولت مجبور به اولویت‌بندی میان صنایع مختلف و مصرف عمومی شده است. این در حالی است که صنعت پتروشیمی به دلیل نقش ارزآوری و ارزش افزوده‌ای که دارد، نیازمند حمایت و تأمین پایدار انرژی است.

قطع گاز مستقیماً تولید محصولات پتروشیمی را متوقف می‌کند و باعث کاهش عرضه این محصولات در بازارهای داخلی و خارجی می‌شود. این موضوع می‌تواند به افزایش قیمت‌ها در بازار داخلی و کاهش صادرات منجر شود. از آنجا که برخی از محصولات پتروشیمی مانند متانول و پلیمرها تقاضای بالایی در بازار جهانی دارند، کاهش تولید ممکن است منجر به از دست رفتن سهم بازار کشور در رقابت جهانی شود.

در همین زمینه، مهدی اسلامی، کارشناس حوزه انرژی، در گفت‌گو با خبرنگار «جهان اقتصاد»، اظهار داشت: صنایع پایین‌دستی که مواد اولیه خود را از پتروشیمی‌ها تأمین می‌کنند، مستقیماً تحت تأثیر کاهش عرضه قرار می‌گیرند. این امر باعث اختلال در تولید، افزایش هزینه‌ها و حتی تعطیلی برخی از این واحدها خواهد شد.

وی تصریح کرد: پتروشیمی‌ها یکی از بزرگ‌ترین تأمین‌کنندگان ارز در کشور هستند. قطع گاز و کاهش تولید باعث افت صادرات و در نتیجه کاهش ارزآوری می‌شود. در شرایطی که کشور به شدت نیازمند ارز برای واردات کالاهای اساسی و تجهیزات است، این مسأله می‌تواند بحران‌های اقتصادی عمیقی ایجاد کند.

وی عنوان کرد: در صورتی که پتروشیمی‌ها مجبور به تأمین خوراک از منابع جایگزین باشند، هزینه تولید افزایش می‌یابد. به‌عنوان مثال، استفاده از مایعات گازی (NGL) یا نفتا به‌جای گاز طبیعی می‌تواند هزینه تولید محصولات را چندین برابر افزایش دهد.

وی بیان داشت: بخش بزرگی از محصولات پتروشیمی ایران به بازارهای جهانی صادر می‌شود. کاهش تولید به دلیل قطع گاز، مستقیماً صادرات این محصولات را کاهش داده و درآمدهای ارزی را تحت تأثیر قرار می‌دهد. در بلندمدت، این مسأله ممکن است باعث از دست رفتن مشتریان بین‌المللی و کاهش رقابت‌پذیری ایران در بازار جهانی شود.

وی خاطرنشان کرد: قطع تولید و تأخیر در تحویل سفارشات به مشتریان خارجی می‌تواند اعتماد شرکای تجاری به توانایی ایران در تأمین پایدار محصولات را کاهش دهد. این موضوع، تأثیر منفی بر جایگاه ایران در بازارهای جهانی خواهد داشت.

اسلامی تصریح کرد: در شرایط تحریمی، صادرات محصولات پتروشیمی یکی از معدود راه‌های کسب درآمد ارزی است. کاهش صادرات این بخش، فشارهای اقتصادی را تشدید کرده و منابع ارزی کشور را محدودتر می‌کند.

وی عنوان کرد: با کاهش عرضه ناشی از قطع گاز، احتمال افزایش قیمت محصولات پتروشیمی در بازار داخلی وجود دارد. این افزایش قیمت ممکن است به دو دلیل اصلی رخ دهد:

وی گفت: در چنین شرایطی، دولت ممکن است برای جبران کاهش درآمد پتروشیمی‌ها و تأمین هزینه‌های اضافی، به سمت تعدیل قیمت خوراک گاز یا افزایش قیمت محصولات پتروشیمی حرکت کند. این موضوع می‌تواند صنایع پایین‌دستی و مصرف‌کنندگان نهایی را با چالش‌های جدی روبه‌رو کند.

وی در پاسخ به این سوال که یکی از مهم‌ترین پرسش‌ها این است که آیا دولت قصد دارد با افزایش قیمت خوراک گاز، هزینه‌های پتروشیمی‌ها را افزایش دهد؟ گفت: در حال حاضر، نرخ خوراک گاز در ایران نسبت به قیمت‌های جهانی پایین‌تر است و این موضوع یکی از مزیت‌های رقابتی پتروشیمی‌های کشور محسوب می‌شود. هرگونه افزایش در نرخ خوراک گاز می‌تواند حاشیه سود این صنایع را کاهش دهد و توان رقابتی آن‌ها را در بازارهای بین‌المللی از بین ببرد.

وی عنوان کرد: با این حال، دولت ممکن است در مواجهه با کاهش درآمدها، به دنبال افزایش نرخ خوراک گاز باشد. چنین تصمیمی، علاوه بر افزایش هزینه تولید، ریسک سرمایه‌گذاری در این صنعت را نیز افزایش می‌دهد.

وی اظهار داشت: قطع گاز پتروشیمی‌ها می‌تواند تأثیرات گسترده‌ای بر اقتصاد کشور، تجارت خارجی و زنجیره تأمین صنایع داخلی داشته باشد. هرچند دلایل قطع گاز منطقی به‌نظر می‌رسد، اما پیامدهای آن نیازمند مدیریت دقیق و تصمیم‌گیری‌های فوری است. چالش اصلی این است که آیا این وضعیت به افزایش قیمت محصولات و تغییر نرخ خوراک منجر خواهد شد یا خیر. پاسخ به این سؤال، به سیاست‌گذاری‌های دولت در هفته‌ها و ماه‌های آینده بستگی دارد.

رکورد تولید گاز ۴ مرتبه شکست

مدیرعامل شرکت ملی گاز ایران با تأکید بر اینکه در دولت چهاردهم ۴ مرتبه رکورد تولید گاز در کشور شکسته شده است، گفت: هم‌اکنون روزانه بیش از ۸۷۲ میلیون مترمکعب گاز تولید و به شبکه تزریق می‌شود.

به گزارش خبرگزاری مهر، سعید توکلی مدیرعامل شرکت ملی گاز ایران اظهار کرد: دلیل اینکه گاز را پیشران توسعه و همین‌طور عامل امنیت‌آفرین در کشور می‌دانیم، این است که رویکرد ما نسبت به گاز از بعد انقلاب اسلامی و به‌ویژه بعد از جنگ تحمیلی این بوده است که گاز عاملی برای رشد اقتصادی کشور به حساب می‌آید و منجر به رونق زندگی و توسعه کشور شده و امنیت و آسایش را به ارمغان آورده است. همین رویکرد سبب شد تا با هدف گسترش عدالت و افزایش درآمد ارزی کشور استفاده از گاز در بخش‌های مختلف کشور جایگزین نفت شود.

توکلی با تأکید بر اینکه از ابتدای دولت چهاردهم تاکنون چهار مرتبه رکورد تولید گاز در کشور شکسته شده است، افزود: هم‌اکنون روزانه بیش از ۸۷۲ میلیون مترمکعب گاز تولید و به شبکه تزریق می‌شود و این در حالی است که با همفکری و تصمیم‌های مدیریتی و کارشناسی در بسیاری از بخش‌های شبکه برای مدت مدیدی بالاتر از ظرفیت موجود تأسیسات در حال بهره‌برداری و خدمات‌رسانی هستیم. وی همچنین با اشاره به موضوع ناترازی گاز گفت: در همه جای دنیا در دوره سرد سال آرایش مصرف به نفع بخش خانگی تغییر می‌کند و بخش‌هایی مثل صنعت و نیروگاه‌ها که قابلیت مصرف سوخت دوم یا جایگزین را دارند باید این انعطاف را به خرج بدهند.

جهان اقتصاد
آخرین اخبار و تازه ترین تحلیل ها را در سایت جهان اقتصاد دنبال کنید
WWW.JAHAN EGHTESAD.COM

نوبت اول

قابل توجه بازنشستگان و مستمری بگیران تامین اجتماعی بندرعباس

بدین وسیله به اطلاع می‌رساند که جلسه‌ای به منظور بررسی و تصویب اساسنامه کانون بازنشستگان در تاریخ ۱۰ بهمن ماه ۱۴۰۳ برگزار خواهد شد. از تمامی بازنشستگان و مستمری بگیران گرامی دعوت می‌شود تا در این جلسه مهم حضور به هم رسانند.

زمان برگزاری: ساعت ۹ صبح

محل برگزاری: بندرعباس ،چهار راه مصلی، مسجد نبی اکرم

حضور شما عزیزان در این جلسه، به منظور ارتقاء و بهبود خدمات کانون، بسیار حائز اهمیت است.

هیئت مدیره کانون بازنشستگان و مستمری بگیران تامین اجتماعی شهرستان بندرعباس

شرکت سهامی برق منطقه‌ای تهران

نوبت اول

آگهی تجدید مناقصه عمومی یک مرحله ای ۱۴۰۲/۱۱۰۱۳

۱-نام و نشانی مناقصه گزار: شرکت برق منطقه‌ای تهران به شماره ثبت ۹۷۶۴، شناسه ملی ۱۰۱۰۰۴۰۲۶۶۴ و کد پستی ۱۹۸۱۹۶۹۹۶۱، به نشانی تهران، سعادت آباد، بالاتراز کوی فراز، بلوار برق تهران، شرکت برق منطقه ای تهران، ساختمان حوزه ستادی، طبقه سوم، بال شرقی، امور تدارکات و قراردادها

۲-موضوع مناقصات: مناقصه عمومی یک مرحله‌ای بشرح ذیل:

شماره مناقصه (مرجع)	شماره فراخوان در سامانه تدارکات الکترونیکی دولت	موضوع تجدید مناقصه	مبلغ برآوردی (ریال)	میزان تضمین (سپرده) شرکت در فرآیند ارجاع کار (ریال)	زمان گشایش پیشنهادات
۱۴۰۲/۱۱۰۱۳	۲۰۰۳۰۰۱۰۰۸۰۰۰۲۱۵	تجدید خرید پیچ، مهره و واشرفنری گالوانیزه گرم	۵۲.۰۷۱.۳۵۵.۳۴۸	۲.۶۰۰.۰۰۰.۰۰۰	روز یکشنبه مورخ ۱۴۰۳/۱۱/۰۷ ساعت ۹

۳-زمان، مهلت، مبلغ ومحل دریافت اسناد: متقاضیان می توانند از تاریخ ۱۴۰۳/۱۰/۱۹ لغایت ۱۴۰۳/۱۰/۲۲، به سامانه الکترونیکی تدارکات دولت به آدرس setadiran.ir www. مراجعه و با پرداخت مبلغ ۵۰۰٬۰۰۰ ریال از طریق درگاه پرداخت اینترنتی به شماره حساب ۴۰۰۱۰۵۰۹۰۴۰۰۵۶۵۵ (شماره شبا IR ۸۹۰۱۰۰۰۰۴۰۰۱۰۵۰۹۰۴۰۰۵۶۵۵) به نام شرکت برق منطقه‌ای تهران نزد اداره کل خزانه بانک مرکزی به شماره شناسه واریزی ۰۰۰۰۰۰۰۰۰۰۱۰۰۳-۸۲-۲۲۱۵۰۰-۷۴-۰۵۰۹-۶۴-۳ جهت خرید اسناد مناقصه فوق اقدام نمایند.

۴-مدت اعتبار پیشنهادات: اعتبار پیشنهادات از زمان افتتاح پاکات شش ماه می باشد.

۵-نوع و مبلغ تضمین شرکت در فرآیند ارجاع کار: مبلغ تضمین شرکت در فرآیند ارجاع کار بصورت ضمانتنامه بانکی معتبر یا واریز نقدی بحساب ۴۰۰۱۰۵۰۹۰۶۳۷۲۸۲۲ (شماره شبا IR ۷۴۰۱۰۰۰۰۴۰۰۱۰۵۰۹۰۶۳۷۲۸۲۲) تمرکز سپرده‌های برق تهران نزد خزانه می‌باشد.

۶-نام ونشانی دستگاه نظارت: شرکت برق منطقه‌ای تهران به نشانی مندرج در بند یک

۷-زمان و محل تحویل پیشنهادات: پیشنهاد دهندگان می باید ضمن بارگذاری تصویر کلیه مدارک پاکات (الف، ب، ج) در سامانه تدارکات الکترونیکی دولت تا ساعت ۱۷ روز شنبه مورخ ۱۴۰۳/۱۱/۰۶، نسبت به ارسال اصل مدارک مطابق شرایط درج شده در اسناد مناقصه، در پاکت لاک ومهر شده تا ساعت ۱۳/۳۰ روز شنبه مورخ ۱۴۰۳/۱۱/۰۶ به دبیرخانه حراست به نشانی مندرج در بند یک (طبقه دوم) تحویل و رسید دریافت دارند. تمامی فرآیند برگزاری مناقصه از طریق سامانه تدارکات الکترونیکی دولت صورت می پذیرد.

۸-گشایش پیشنهادات: پیشنهادات ارائه شده در سامانه در روز یکشنبه مورخ ۱۴۰۳/۱۱/۰۷ ساعت مطابق جدول بالا صبح در سالن پژوهش ۳ واقع در طبقه سوم ساختمان ستادی شرکت برق منطقه ای تهران گشایش خواهد یافت.

۹-سایر شرایط

•ارائه پروانه تولید از وزارت صنعت ،معدن و تجارت (با توجه به تولید داخل محصولات موضوع مناقصه) و یا نماینده انحصاری تولید کنندگان داخلی باشد.

•مناقصه گرانی که در پنج سال گذشته با شرکت برق منطقه‌ای تهران قرارداد مرتبط با موضوع مناقصه را داشته باشند و قرارداد آنها پایان یافته باشد، ارائه یک فقره رضایت نامه انجام کار از آخرین قرارداد مرتبط الزامی می باشد، در صورت عدم ارائه رضایت نامه مذکور پیشنهاد آن مناقصه گر مردود اعلام می گردد.

علاقمندان به شرکت در مناقصه می بایست جهت ثبت نام و دریافت گواهی امضای الکترونیکی (توکن) با شماره های دفتر ثبت نام ۸۸۹۶۹۷۳۷ و ۸۵۱۹۳۷۶۸ و مرکز تماس ۲۷۳۱۳۱۳۱ تماس حاصل نمایند.

سامانه تدارکات الکترونیکی دولت www.setadiran.ir

پایگاه ملی اطلاع رسانی مناقصات http://iets.mporg.ir

پایگاه اطلاع رسانی مناقصات شرکت توانیر http://tender.tavanir.org.ir

پایگاه اطلاع رسانی مناقصات شرکت برق منطقه‌ای تهران www.trec.co.ir

روابط عمومی شرکت برق منطقه ای تهران

شرکت سهامی برق منطقه‌ای تهران

نوبت اول

آگهی فراخوان ارزیابی کیفی

شرکت سهامی برق منطقه‌ای تهران درنظر دارد، جهت واگذاری عملیات "احداث پست ۴۰۰/۶۳ کیلوولت شهرک صنعتی الغدیر قم (EPC)"، از طریق فراخوان ارزیابی کیفی(به شماره ۲۰۰۳۰۰۱۰۰۸۰۰۰۲۱۴ در سامانه تدارکات الکترونیکی دولت)، نسبت به شناسایی پیمانکاران واجد صلاحیت با داشتن شرط زیر اقدام نماید.

•دارای گواهی نامه صلاحیت EPC یا دارای گواهی‌نامه صلاحیت پیمانکاری پایه۱ در رشته نیرو با معرفی مشاور همکار پایه۱ در رشته نیرو از سازمان برنامه و بودجه کشور

بدین وسیله از کلیه شرکت /مشارکت‌های واجد شرایط که مایل به حضور در این ارزیابی کیفی هستند، دعوت می گردد، جهت دریافت پرسش‌نامه از تاریخ ۱۴۰۳/۱۰/۲۰ الی ۱۴۰۳/۱۰/۲۴ به سامانه تدارکات الکترونیکی دولت به آدرس www.setadiran.ir مراجعه نمایند.

اسناد تکمیل‌شده بایستی تا پایان مورخ ۱۴۰۳/۱۱/۱۰ از طریق سامانه(www.setadiran.ir) ثبت گردد.

علاقمندان به شرکت در فراخوان می‌بایست، جهت ثبت‌نام و دریافت گواهی امضای الکترونیکی (توکن) با شماره‌های دفتر ثبت نام ۸۸۹۶۹۷۳۷ و ۸۵۱۹۳۷۶۸ و مرکز تماس ۲۷۳۱۳۱۳۱ ارتباط برقرار نمایند. شرکت برق منطقه ای تهران پس از بررسی اسناد و مدارک واصله و اطلاعات مندرج در پرسش‌نامه در چارچوب‌ضوابط و مقررات نسبت به ارزیابی کیفی شرکت /مشارکت‌ها اقدام و از شرکت /مشارکت‌های واجد شرایط جهت دریافت اسناد مناقصه دعوت به عمل خواهد آورد.

بدیهی است ارائه مدارک و پرسش‌نامه‌های تکمیل شده هیچگونه حقی را برای متقاضیان جهت شرکت در مناقصه ایجاد نخواهد کرد.

ضمناً اطلاعات فوق در شبکه اطلاع رسانی www.tavanir.org.ir(مناقصات برق تهران) وپایگاه ملی مناقصات http://iets.mporg.ir موجود می‌باشد.

روابط عمومی شرکت برق منطقه ای تهران

افزایش تولید نفت در غرب کارون ادامه دارد؛

ثبت رکورد جدید؛ افزایش ۲ هزار بشکه‌ای تول ید نفت در میدان آزادگان جنوبی

مدیرعامل شرکت گفت و گاز اروندان از افزایش تولید ۲ هزار بشکه‌ای نفت در میدان مشترک آزادگان جنوبی خبرداد

بـه گزارش روابط عمومی شـرکت نفـت و گاز اروندان، مهندس عبدالله عذاری اهوازی، مدیرعامل این شـرکت، در جلسه تولید که روز شنبه، ۱۵ دی ۱۴۰۳، با حضور مدیران و رؤسـای ارشـد در دفتر خرمشهر برگزار شد، از افزایش قابل توجه تولید نفت در میدان مشترک آزادگان جنوبی خبر داد.

وی اظهـار کـرد: بـا تلاش بی‌وقفه کارکنـان و اجرای مجموعه‌ای از عملیات‌های فنی و عملیاتی، میزان برداشـت نفت از این میدان طی هفته گذشته با افزایش ۲ هزار بشکه‌ای، به رکورد جدیدی دست یافته است.

مهندس عذاری اهوازی ضمن اعلام این خبر، این دستاورد مهم را حاصل همدلی، تلاش و پشتکار شبانه‌روزی کارکنان شرکت دانست و از زحمات آن‌ها صمیمانه قدردانی کرد.

وی تاکید کرد: این افزایش تولید، گامی مهم در راستای تحقق برنامه‌های افزایش تولید وزارت نفت و شـرکت ملی نفت ایران و در جهت خدمت به اقتصاد کشور است.

مدیرعامل شـرکت نفت و گاز اروندان با اشاره به اهمیت رفع موانع تولید، افزود: در این جلسـه، ضمن بررسی آخرین وضعیـت تولید، موضوعاتی از قبیـل تعمیر چاه‌های از مدار خارج شده، تأمین لوله‌های مورد نیاز و ارائه راهکارهای مؤثر بـرای حل چالش‌های تولید بـه صورت جامع مورد بحث و تبـادل نظر قرار گرفـت و تصمیمات لازم برای رفع موانع و تسهیل روند تولید اتخاذ شد.

میدان مشـترک آزادگان جنوبی به دلیل هم‌مرز بودن با کشـور عراق، از میادین اسـتراتژیک نفتی کشور محسوب می‌شود و افزایش تولید در این میدان، نقش بسزایی در افزایش درآمدهـای ارزی و تقویـت اقتصاد ملی ایفـا می کند. این موفقیت، نشان از عزم جدی شرکت نفت و گاز اروندان برای تحقق اهداف تولیدی و توسعه صنعت نفت کشور دارد.

امکان استقرار ۷۰۰ واحد صنعتی در فاز توسعه شهرک صنعتی شهید سلیمی تبریز فراهم شد

رامین نیکرفتار

مدیرعامل شرکت شهرک‌های صنعتی آذربایجان‌شرقی گفت: امکان استقرار ۷۰۰ واحد صنعتی و اشتغالزایی برای بیش از ۱۴ هزار نفر در فاز توسعه شهرک صنعتی شهید سلیمی تبریز فراهم شد.

سهراب فیض زاده با بیان اینکه فاز توسعه این شهرک در زمینی به مساحت بیش از ۴۰۶ هکتار در سال ۱۳۹۹ آغاز شده است، افزود: همزمان با آغاز فاز توسعه این شهرک، عملیات اجرایی شهرک تخصصی «سنگ شهر» نیز آغاز شده و اکنون عملیات آماده سازی این شهرک ها به ۹۵ درصد پیشرفت فیزیکی رسیده است.

وی اظهار کرد: در اجرای این عملیات، اقدامات لازم در خصوص زیرسازی و روسازی خیابان ها، آسفالت خیابان های اصلی و جدول گذاری اجرا شده و عملیات آبرسانی، گازرسانی، برق رسانی، مخابرات و فیبرنوری در حال اجراست.

مدیرعامل شرکت شهرک‌های صنعتی آذربایجان‌شرقی گفت: شهرک شهید سلیمی تبریز در زمینی به مساحت بیش از ۱۱۳ هکتار اجرا شده و به عنوان بزرگترین شهرک صنعتی شمال غرب کشور اکنون بیش از یکهزار و ۹۶ واحد و طرح صنعتی در آن مستقر است.

فیض زاده، ادامه داد: با توجه به اتمام زمین صنعتی در شهرک شهید سلیمی و تقاضای زیاد متقاضیان برای سرمایه گذاری در شهرک های صنعتی، فاز توسعه این شهرک در ضلع غربی آن آغاز شد.

زمین های صنعتی شهرک تخصصی «سنگ شهر» آماده واگذاری به سرمایه گذاران است

ایستگاه قطار در شهرک صنعتی شهید سلیمی در کاهش قیمت تمام شده محصولات تولیدی نقش بسزایی ایفا می کند

وی یادآور شد: شهرک تخصصی سنگ شهر نیز به علت وجود ظرفیت های بالای آذرشهر در بخش معادن سنگ های زینتی و ساختمانی به منظور جلوگیری از خام فروشی و اشتغالزایی در زمینی به مساحت ۷۸ هکتار در این شهرستان در حال اجرا بوده و زمین های صنعتی این شهرک آماده واگذاری به سرمایه گذاران است.

مدیرعامل شرکت شهرک‌های صنعتی آذربایجان‌شرقی گفت: برای اتصال شهرک صنعتی شهید سلیمی به فاز توسعه این شهرک و شهرک تخصصی سنگ شهر، پل تقاطع غیرهمسطح بر روی راه آهن سراسری و کمربندی غربی در حال ساخت است و امکان اتصال خیابان ۳۵ متری شهرک سلیمی را به خیابان ۳۵ متری فاز توسعه این شهرک فراهم می کند.فیض زاده، افزود: راه دسترسی به فاز توسعه شهرک شهید سلیمی و شهرک تخصصی سنگ شهر از کیلومتر سه اتوبان تبریز ارومیه و اتوبان تبریز آذرشهر فراهم شده است و از طریق آن ها می توان با استان های جنوبی، غربی و شرقی ارتباط برقرار کرد.ایستگاه قطار در شهرک صنعتی شهید سلیمی در کاهش قیمت تمام شده محصولات تولیدی نقش بسزایی ایفا می کندوی با اشاره به وجود ایستگاه مسافری و باری مابین شهرک شهید سلیمی و فاز توسعه این شهرک، اظهار کرد: وجود این ظرفیت، علاوه بر کاهش ترافیک جاده ای، امکان بارگیری و ارسال مواد اولیه و محصولات تولیدی این شهرک ها را از طریق قطارهای باری فراهم و در کاهش قیمت تمام شده محصولات تولیدی نقش بسزایی ایفا می کند.مدیرعامل شرکت شهرک‌های صنعتی آذربایجان‌شرقی گفت: در زمان کنونی امکان استقرار طرح های صنعتی تا رده ۶ زیست محیطی (شاخص زیست محیطی بر پایه مکان) در فاز توسعه شهرک صنعتی شهید سلیمی و سنگ شهر فراهم شده است.

واگذاری زمین شهرک های صنعتی با اقساط بلندمدت به سرمایه گذاران

فیض زاده، ادامه داد: این شرکت به منظور حمایت از سرمایه گذاران و صاحبان صنایع، آماده واگذاری زمین صنعتی این شهرک ها با شرایط ویژه به صورت اقساط ۱۲،۲۴ و ۳۶ ماهه برای واحدهای تولیدی و اقساط ۴۸ ماهه برای شرکت های دانش بنیان است.اکنون شرکت شهرک های صنعتی استان، ۵۷ شهرک صنعتی مصوب دولتی، ۱۰ شهرک صنعتی غیردولتی دارای پروانه بهره برداری و ۲ شهرک صنعتی دارای پروانه تاسیس زیرپوشش دارد.

با مشارکت پتروشمی آریاساسول؛

ساخت سازه‌های بتنی زیستگاه مصنوعی آبزیان خلیج فارس عملیاتی می شود

بوشهر– با حضور شرکت پلیمر آریاساسول در نمایشگاه ملی صنایع شیلاتی بوشهر؛ طرح احیای زیستگاه و جمعیت گونه‌های آبزیان بومی خلیج فارس معرفی شد.

سومین نمایشگاه ملی صنایع شیلاتی با حضور استاندار و مسئولان ارشد این استان و شرکت‌ها و فعالان صنعت شیلات در بوشهر گشایش یافت و شرکت پلیمر آریاساسول نیز با ارائه طرح احیای زیستگاه و جمعیت گونه‌های آبزیان بومی خلیج فارس در این نمایشگاه حضور پیدا کرد.

بر اساس این گزارش شرکت پلیمر آریاساسول با حضور در میان ۲۸ شرکت دانش‌بنیان در این نمایشگاه، با تکیه به دانش موجود در شرکت پیشرو، طرح حفظ ذخایر دریایی خلیج فارس با ایجاد زیستگاه‌های مصنوعی را به بازدیدکنندگان ارائه کرد.

پیش از این، به‌منظور حفظ ذخایر دریایی در راستای ایفای مسئولیت‌های اجتماعی خود، تفاهم‌نامه احیای زیستگاه و جمعیت گونه‌های آبزیان بومی خلیج فارس در استان بوشهر با تکثیر و پرورش ماهی «شانک زرد باله» به امضای آریاساسول و اداره کل شیلات استان بوشهر رسید.این طرح که فاز مطالعاتی و شناسایی پهنه‌های دریایی آن به پایان رسیده، به‌زودی وارد فاز اجرایی و ساخت سازه‌های بتنی زیستگاه مصنوعی خواهد شد که انتظار می‌رود با اجرای آن، علاوه بر پیشگیری از انقراض گونه شانک زرد باله و حفظ محیط زیست به امرار معاش جوامع محلی نیز کمک شایانی کند.

ارسلان زارع، استاندار بوشهر نیز در بازدید از این نمایشگاه، در جریان میزان پیشرفت این طرح قرار گرفت و بر ارتقا کیفی تولیدات و رونق بیشتر صنایع شیلاتی با تکیه بر تقویت و حفظ زیستگاه‌های آبزیان تأکید کرد.

وی ضمن تقدیر از عملکرد شرکت پلیمر آریاساسول در حفظ و غنای زیستگاه‌های آبزیان در جنوب استان، گفت: ظرفیت‌های اقتصادی موجود در این صنعت و نیز میزان اشتغالی که در آن وجود دارد، در کنار رویکرد دولت چهاردهم مبنی بر توسعه اقتصاد دریامحور در مناطق ساحلی، اهمیت توجه به این صنعت را افزون‌تر می کند و فعالان بومی و مجرب این صنعت، سرمایه‌های ارزشمندی هستند که به توسعه همه جانبه پرورش آبزیان کمک می کند.

سالانه ۲۵ میلیون تن مواد معدنی در استان سمنان استخراج می‌شود

معاون امور معادن اداره کل صمت سمنان از استخراج سالانه ۲۵ میلیون تن انواع مواد معدنی در استان خبر داد و گفت: با صدور پروانه‌های بهره‌برداری جدید، به این ظرفیت افزوده خواهد شد.

به گزارش خبرنگار مهر، علی اکبر علیخانی بعد از ظهر دوشنبه در گفت‌وگو با خبرنگاران به میزبانی اداره کل صمت سمنان با بیان اینکه این استان منابع خوبی به لحاظ مواد معدنی دارد، ابراز داشت: سیلیس، آهک، گچ، سولفات سدیم، نمک، منگنز، آهن و مس از جمله این مواد معدنی با ارزش هستند.وی تعداد معادن دارای پروانه بهره برداری را ۷۵۰ مورد برشمرد و افزود: با افزایش تعداد پروانه بهره برداری ظرفیت استخراج سالانه ۲۵ هزار تن مواد معدنی فراتر از این مقدار خواهد رفت.معاون امور معادن اداره کل صمت استان سمنان با بیان اینکه ذخیره قطعی این تعداد معدن موجود ۷۵۰ میلیون تن برآورد می‌شود، ابراز داشت: طی هشت ماهه سال جاری ۱۳ پروانه بهره برداری معدن صادر شد که ذخیره قطعی مواد معدنی را به یک میلیون و ۳۰۰ هزار تن خواهد رساند.

علیخانی با بیان اینکه برای صدور این تعداد پروانه بهره برداری سرمایه گذاری ۹۳۵ میلیارد ریالی انجام گرفته است، تصریح کرد: این امر زمینه اشتغال ۸۵ نفر در بخش معدن را فراهم می کند.

وی تعداد پروانه اکتشاف را طی بازه مذکور ۲۸ فقره خواند و افزود: پروانه اکتشاف و گواهی کشف با هزینه بالغ بر ۱۴۶ میلیارد ریال صادر شدند.

مدیرکل راه و شهرسازی:

۳ هزار متقاضی واگذاری زمین در گیلان داریم

ایسنا/گیلان مدیرکل راه و شهرسازی گیلان، از ثبت‌نام بالغ بر سه هزار و ۴۰۰ متقاضی دارای سه و چهار فرزند جهت واگذاری زمین خبر داد و گفت: بالغ بر هزار و ۵۰۰ متقاضی تایید شدند.

محمدرضا فلاحتگر در گفت‌وگو با ایسنا، با اشاره به آخرین وضعیت واگذاری زمین در راستای قانون حمایت از خانواده و جوانی جمعیت در استان گیلان، اظهار کرد: تاکنون سه هزار و ۴۶۱ متقاضی جوانی جمعیت در استان گیلان ثبت‌نام کردند.

وی از تایید نهایی هزار و ۵۸۳ متقاضی خبر داد و افزود: خانوارهایی که فرزند سوم به بعدشان پس از ۲۴ مهرماه ۱۴۰۰ متولد شده و خانوارهای دارای چهار فرزند زیر ۲۰ سال می‌توانند از مزایای واگذاری زمین رایگان بهره‌مند شوند.

مدیرکل راه و شهرسازی گیلان عمده‌ترین مشکل نهضت ملی مسکن در استان را کمبود زمین دانست و متذکر شد: به دنبال تامین ۱۲۰ هکتار زمین با کمک دستگاه‌های اجرایی استان هستیم.

فلاحتگر از تخصیص زمین به ۶۶۴ متقاضی جوانی جمعیت استان خبر داد و خاطرنشان کرد: تخصیص زمین از طریق قرعه‌کشی انجام می‌شود.و ۱۰۰ خانوار دارای چهار فرزند و مابقی خانوارهایی هستند که فرزند سوم به بعدشان پس از ۲۴ مهرماه ۱۴۰۰ متولد شده است.

وی مساحت اراضی تخصیص داده شده در طرح جوانی جمعیت را ۸.۵ هکتار در شهرهای فومن، کیاشهر، شفت، املش، رودسر، منجیل، تولم شهر و زیباکنار به ارزش ۶۱۴ میلیارد تومان دانست و بیان کرد: تعداد ۵۴۶ متقاضی ساکن روستا نیز تشکیل پرونده داده‌اند که به بنیاد مسکن استان منتقل شد.

مدیرکل راه و شهرسازی گیلان همچنین از تخصیص دو قطعه پنج هزار مترمربعی در مسکن مهر رشت برای ساخت خوابگاه متاهلین خبر داد و گفت: یک قطعه به دانشگاه گیلان و یک قطعه به دانشگاه علوم پزشکی استان جهت ساخت واگذار شده است.

تربیت نیروی متخصص و ماهر در دانشگاه متناسب با ظرفیت‌های سیستان و بلوچستان ضروری است

ایسنا/سیستان و بلوچستان رئیس دانشگاه آزاد اسلامی سیستان و بلوچستان با اشاره به ظرفیت بالای معدن، پتروشیمی و ظرفیت دریا، تربیت نیروی متخصص برای این استان را ضروری و مهم دانست و تاکید کرد: باید از همه فرصت‌ها و امکانات دانشگاه برای آموزش مهارت‌های لازم به دانشجویان استفاده کرد.

کامبیز نرماشیری روز دوشنبه در جلسه شورای دانشگاه آزاد اسلامی سیستان و بلوچستان، یکی از الزامات پیشرفت و موفقیت را بررسی و ارزیابی عملکرد واحدها و مراکز آموزشی استان در بازه‌های زمانی مشخص دانست و اظهار کرد: بحث و تبادل‌نظر پیرامون شاخص‌های توسعه در حوزه‌های مختلف در جمع نخبگانی و فرهیختگان دانشگاهی باید منتج به دستیابی به اهداف متعالی در راستای توسعه و پیشرفت جامعه باشد.

وی افزود: جلسات هم‌اندیشی و تعاملات فکری اگر به صورت مستمر و با دستور کار مشخص برگزار شود، منجر به تصمیم درست در شرایط ویژه و بحرانی، بهبود مستمر و تعالی و رسیدن به سطوح بالا خواهد شد.

رئیس دانشگاه آزاد اسلامی سیستان و بلوچستان با اشاره به بررسی جذب دانشجو و آمایش سرزمینی رشته محل، ادامه داد: با توجه به ظرفیت بالای معدن، پتروشیمی و ظرفیت دریا و نیاز به نیروی متخصص برای این استان ضروری و مهم است؛ در ترم گذشته اقدامات خوبی توسط این دانشگاه درباره جذب دانشجو در رشته‌های مرتبط با حوزه‌های فوق‌الذکر انجام شد که این برنامه باید به صورت مستمر و تلاش بیشتر ادامه داشته باشد.

وی بیان کرد: تمرکز بر کارکرد مناسب و ایجاد زمینه و شرایط لازم برای رسیدن به اهداف علمی و مطالعاتی و چگونگی توسعه آن ضروری و ناگزیر بوده و رسالت دانشگاه نسل پنجم آگاهی بخشی شفاف و مفید به جامعه و تلاش برای رسیدن به جامعه متعالی با حل مسائل و مشکلات است.

نرماشیری تصریح کرد: یکی از کارکردهای مناسب دانشگاه آزاد اسلامی سیستان و بلوچستان افزایش میزان بازدهی برنامه‌ها و فعالیت‌هاست که در این زمینه باید در عرصه هدایت تحصیلی بتوانیم خانواده‌ها و داوطلبان را با جایگاه اصلی رشته‌های تحصیلی، آینده و بازار کار رشته‌ها به خوبی آشنا و مسیر انتخاب رشته را برای مشتاقان به تحصیل روشن و از همه فرصت‌ها و امکانات دانشگاه برای آموزش مهارت‌های لازم به دانشجو استفاده کنیم.

وی با اشاره به اینکه در سند تحول و تعالی دانشگاه آزاد اسلامی اهداف بسیار دقیق با بررسی‌های خردمندانه تدوین شده و در اختیار واحدها و مراکز دانشگاهی قرار گرفته، مطرح کرد: با توجه به ظرفیت‌های سیستان و بلوچستان و برنامه‌ریزی‌های انجام‌شده انتظار می‌رود در محقق شدن برنامه‌های این دانشگاه بیش‌ازپیش موفق عمل شود و بررسی عملکرد سه ماهه بودجه واحدها و مراکز دانشگاهی استان به عنوان خودارزیابی و آسیب‌شناسی دقیق و علمی می‌تواند راهگشای حل مسائل باشد.

خبر

صدور هرگونه مقرره توسط دستگاههای اجرایی برای مناطق ازاد منوط به هماهنگی با دبیرخانه شورایعالی است

با پیگیری‌های رضامسرور دبیر شورای عالی؛ دبیر دولت طی بخشنامه ای صدور هرگونه مقرره توسط دستگاههای اجرایی در ارتباط با مناطق ازاد را منوط به هماهنگی با دبیرخانه شورایعالی نمود.

به گزارش پایگاه خبری منطقه آزاد ماکو به نقل از فرینا؛ در این ابلاغیه آمده است:

طبق بند «الف» ماده (۶۵) قانون احکام دایمی برنامه‌های توسعه کشور مصوب ۱۳۹۵، مدیران سازمان‌های مناطق آزاد به نمایندگی از طرف دولت، بالاترین مقام منطقه محسوب می‌شوند و کلیه وظایف، اختیارات و مسئولیت‌های دستگاه‌های اجرائی دولتی مستقر در این مناطق به استثنای نهادهای دفاعی و امنیتی به عهده آن‌ها است.

همچنین به موجب تصویب‌نامه شماره ۱۶۰۶۵۱/ت۵۹۹۵۹هـ مورخ ۱۴۰۱/۰۹/۰۲ با اصلاحات بعدی آن، ایجاد هماهنگی، هدایت، سیاست‌گذاری و نظارت بر سازمان‌های مناطق آزاد، در صلاحیت شورای‌عالی مناطق آزاد تجاری – صنعتی و ویژه اقتصادی می‌باشد و بر این اساس، مقررات‌گذاری‌های پراکنده از سوی مراجع گوناگون در زمینه این مناطق، موجب سردرگمی فعالان اقتصادی در مناطق یاد شده خواهد بود.

ضروری است قبل از هرگونه مقرره تأثیرگذار بر مناطق آزاد، هماهنگی‌های لازم با دبیرخانه شورای‌عالی به عمل آید.

منطقه آزاد اروند؛ میزبان جشنواره بین‌المللی تئاترمقاومت

بخش خیابانی نوزدهمین جشنواره بین‌المللی تئاتر مقاومت در شهرهای آبادان و خرمشهر خبر داد.

به گزارش روابط عمومی و امور بین‌الملل سازمان منطقه آزاد اروند، «محمود ازند» مدیر توسعه فرهنگی–هنری این سازمان، بیان کرد: نوزدهمین جشنواره بین‌المللی تئاتر مقاومت به همت انجمن تئاتر انقلاب و دفاع مقدس در آذرماه سال جاری آغاز به‌کار کرد.

وی با اشاره به اینکه با پیگیری‌های صورت گرفته، منطقه آزاد اروند به عنوان میزبان بخش آثار خیابانی این جشنواره خواهد بود، افزود: آثار خیابانی این جشنواره طی روزهای ۱۶ و ۱۷ دی‌ماه جاری در نقاط مختلفی از شهرهای آبادان و خرمشهر به اجرا می‌رسد.

مدیر توسعه فرهنگی–هنری سازمان منطقه آزاد اروند، تصریح کرد: بالغ بر ۴۳ اثر خیابانی از نقاط مختلف کشور، در منطقه آزاد اروند توسط گروه‌های هنری، اجرا خواهد شد.

ازند ادامه داد: در خلال برگزاری این جشنواره، هشت گروه هنری از شهرهای آبادان و خرمشهر با حمایت سازمان منطقه آزاد اروند، به اجرای آثار خود خواهند پرداخت.

بر اساس این گزارش، نوزدهمین جشنواره بین‌المللی تئاتر مقاومت در ۴ بخش مسابقه نمایشنامه نویسی، مسابقه تئاتر صحنه‌ای، سردار آسمانی (تئاتر خیابانی) و سمینار علمی و پژوهشی، آذر و دی‌ماه سال ۱۴۰۳ برگزار می‌شود که منطقه آزاد اروند، میزبانی بخش خیابانی این جشنواره را بر عهده خواهد داشت.

گفتنی است، این بخش از جشنواره در روز ۱۹ دی‌ماه جاری، در سالن همایش‌های شهید سیاح‌طاهری سازمان منطقه آزاد اروند با برگزاری مراسم اختتامیه و معرفی برگزیدگان، به‌کار خود پایان می‌دهد.

سرپرست معاونت سیاسی استانداری فارس:

رویکرد مسئولان پیگیری جدی مطالبات مردمی باشد

سرپرست معاونت سیاسی، امنیتی و اجتماعی استاندار فارس گفت: رویکرد مسئولان باید پیگیری جدی مطالبات مردمی و استفاده حداکثری از ظرفیت‌ها و فرصت‌ها باشد.

حجت‌الله رضایی در آیین تکریم و معارفه فرماندار استهبان گفت: تغییر یک موهبت الهی است و زمینه‌ساز پیشرفت می‌شود و تغییرات مدیران نیز در این راستا به حساب آمده و لازم است با این رویکرد به این امر نگریست البته تغییری که بر مبنای تدبیر باشد.وی افزود: یکی از تفاوت‌های نظام جمهوری اسلامی با رژیم پهلوی همین رویکرد توزیع قدرت است که در دوران گذشته وجود نداشت و در عصر حاضر انقلاب اسلامی ایران با رهبری و گفتمان حضرت امام (ره) به این اصل مهم دست یافت و باید قدر آن را دانست.رضایی با تاکید بر اینکه رویکرد مسئولان باید پیگیری جدی مطالبات مردمی و استفاده حداکثری از ظرفیت‌ها باشد، از فرماندار جدید خواست تا با این رویکرد و نگاه جدید عهده‌دار مسئولیت خطیر خود باشد.

سرپرست معاونت سیاسی، امنیتی و اجتماعی استانداری فارس نقش مردم در امنیت کشور را بسیار مهم و خطیر برشمرد و تاکید کرد: عملکرد نامناسب مدیران می‌تواند به شکل‌گیری جامعه طردشدگان و فاصله‌گیری از نظام منجر شود، پس یک مسئول باید با تمام قوا به دنبال جذب حداکثری باشد چرا که مردم هستند که مردم‌سالاری دینی را محقق می‌کنند و لازم است یک مدیر با این رویکرد برنامه‌های خود را به پیش ببرد.

جهان اقتصاد

نخستین روزنامه اقتصادی ایران تأسیس: ۱۳۷۰

صاحب امتیاز و مدیر مسئول:
خلیل محمودی
• سردبیر: شهریار خدیوفرد
•مدیرروابط عمومی: مهرناز خوشبخت

•گروه نفت انرژی: گلناز پرتوی مهر
•گروه اقتصاد: لیلا صنوبری
•گروه صنعت و معدن: مهرناز خوشبخت
•گروه زیربنایی: رضا پور حسین
• مدیر امور فنی: وحید قهرمان
• مدیرامور شهرستان ها: آمنه قدیم پرست

• آدرس: خیابان انقلاب نرسیده به میدان فردوسی بعداز پل کالج نبش کوچه برانی پلاک ۱۶ طبقه ۳ واحد ۶
تلفن: ۶۶۷۱ ۳۰۶۹ -۰۲۱ ۶۶۷۲۶۷۹۰
تلفن سازمان آگهی ها:
۰۲۱ ۶۶۷۲۶۷۹۰-۰۹۰۱۳۹۱۵۶۳۴

•کد پستی: ۱۱۳۱۸۵۶۶۳۴
• روابط عمومی: ۰۹۱۲۰۲۹۳۳۵۸- ۰۲۱ ۶۶۷۲۶۷۹۰
•چاپخانه: چاپ شاخه سبز
• پخش سراسری: احمد جراری
•امور مشترکین دفتر مرکزی: ساختمان مرکزی روزنامه

• تلفن ۶۶۷۲۶۷۹۰-۰۲۱
• جهان اقتصاد عضو تشکل های صنفی «انجمن صنفی مدیران روزنامه‌های غیر دولتی»، «انجمن مدیران نشریات ایران» و «تعاونی مطبوعات کشور» است.
• ایمیل: jahan@gmail.com ۱۳۷۱
•سه شنبه •۱۸ دی ماه ۱۴۰۳ • سال سی‌ودوم • شماره ۸۶۰۶

میزبانی جشنواره تئاتر فجر از ۳ نمایش هنرمندان دارای معلولیت

چهل‌وسومین جشنواره بین‌المللی تئاتر فجر، میزبان آثار منتخب برگزیدگان جشنواره‌های منطقه‌ای تئاتر افراد دارای معلولیت خواهد بود.

به گزارش ایرنا از روابط عمومی چهل و سومین جشنواره بین‌المللی تئاتر فجر، براساس فراخوان منتشر شده، این جشنواره در دو بخش صحنه‌ای و خیابانی، میزبان حداکثر یک اثر برگزیده جشنواره‌های ملی برگزار شده در سال ۱۴۰۳ به انتخاب ستاد جشنواره است. با توجه به همراهی سازمان بهزیستی در برگزاری جشنواره‌های منطقه‌ای تئاتر برای هنرمندان دارای معلولیت و لزوم حمایت نهادهای هنری از فعالیت هنرمندان این حوزه، ستاد برگزاری جشنواره تئاتر فجر، میزبان سه نمایش (دو نمایش صحنه‌ای ویک نمایش خیابانی) از میان برگزیدگان جشنواره‌های منطقه‌ای برگزار شده توسط سازمان بهزیستی در سال جاری خواهد بود. چهل‌وسومین جشنواره بین‌المللی تئاتر فجر، سوم تا ۱۳ بهمن به دبیری خیرالله تقیانی‌پور در تهران برگزار خواهد شد.

اینفوگرافی

جهان اقتصاد: احسان کاظمی

نمودار تغییرات ۱۰ روز گذشته سکه و طلا

تاریخ	درصد تغییر	پایانی	بازگشایی
۱۴۰۳/۱۰/۱۶	٪۰,۷	۵۱,۲۰۶,۰۰۰	۵۱,۵۹۶,۰۰۰
۱۴۰۳/۱۰/۱۵	٪۰,۷۶	۵۱,۵۶۴,۰۰۰	۵۱,۹۸۲,۰۰۰
۱۴۰۳/۱۰/۱۳	٪۰,۴۴	۵۱,۹۵۶,۰۰۰	۵۲,۱۶۹,۰۰۰
۱۴۰۳/۱۰/۱۲	٪۰,۴۴	۵۲,۱۸۵,۰۰۰	۵۲,۴۳۰,۰۰۰
۱۴۰۳/۱۰/۱۱	٪۰,۲۱	۵۲,۴۱۳,۰۰۰	۵۲,۲۹۸,۰۰۰
۱۴۰۳/۱۰/۱۰	٪۱,۳۴	۵۲,۳۰۵,۰۰۰	۵۱,۶۲۹,۰۰۰
۱۴۰۳/۱۰/۰۹	٪۱,۹۷	۵۱,۶۱۲,۰۰۰	۵۲,۶۲۱,۰۰۰
۱۴۰۳/۱۰/۰۸	٪۲,۳۳	۵۲,۶۳۰,۰۰۰	۵۱,۴۲۱,۰۰۰
۱۴۰۳/۱۰/۰۶	٪۱,۲۹	۵۱,۴۳۲,۰۰۰	۵۰,۷۶۳,۰۰۰

تاریخ	درصد تغییر	پایانی	بازگشایی
۱۴۰۳/۱۰/۱۶	٪۰,۷	۵۴۰,۹۵۰,۰۰۰	۵۳۹,۳۰۰,۰۰۰
۱۴۰۳/۱۰/۱۵	٪۱,۵۴	۵۳۷,۲۰۰,۰۰۰	۵۳۹,۳۰۰,۰۰۰
۱۴۰۳/۱۰/۱۳	٪۰,۲۳	۵۴۵,۴۵۰,۰۰۰	۵۳۹,۳۰۰,۰۰۰
۱۴۰۳/۱۰/۱۲	٪۰,۳۶	۵۴۴,۲۰۰,۰۰۰	۵۴۴,۳۰۰,۰۰۰
۱۴۰۳/۱۰/۱۱	٪۰,۰۸	۵۴۶,۱۵۰,۰۰۰	۵۴۷,۲۰۰,۰۰۰
۱۴۰۳/۱۰/۱۰	٪۰,۹۹	۵۴۵,۷۰۰,۰۰۰	۵۴۰,۸۰۰,۰۰۰
۱۴۰۳/۱۰/۰۹	٪۲,۱۹	۵۴۰,۳۵۰,۰۰۰	۵۵۳,۵۵۰,۰۰۰
۱۴۰۳/۱۰/۰۸	٪۲,۸۷	۵۵۲,۲۰۰,۰۰۰	۵۳۸,۸۰۰,۰۰۰
۱۴۰۳/۱۰/۰۶	٪۱,۲۹	۵۳۶,۸۰۰,۰۰۰	۵۳۱,۸۵۰,۰۰۰

کارتون روز

محسن رفیعی

حاضر... حمله

۵ نکته قابل‌تامل گلدن‌گلوب هشتادودوم

گلدن‌گلوب ۲۰۲۵ در شرایطی برگزیدگان خود را معرفی کرد که برخی انتخاب‌ها، قابل تامل است؛ از آن جهت که احساس می‌شود در فراسوی برخی از این انتخاب‌ها، تلاشی برای توجه به سینمای مستقل و آثار آوانگارد صورت گرفته که می‌تواند نتیجه جریان‌سازی حیات جدید این رویداد طی ۶ سال اخیر تعریف شود.

به گزارش خبرنگار سینمایی ایرنا، گلدن‌گلوب را بسیاری، دروازه ورود به اسکار می‌دانند. جمع کثیری از داوران آکادمی، گزینش‌های گلدن‌گلوب را مورد وثوق می‌دانند و به همین دلیل، بسیاری از برندگان این رویداد در فهرست منتخبان اسکار نیز جای می‌گیرند. زمان برگزاری این جایزه نیز با آخرین روزهای فصل جوایز مصادف است؛ در این بازه است که فیلم‌ها، تمام توان خود را گذاشته و تور اکران جهانی خود را به سرانجام رسانده‌اند و محک خوبی در جشنواره‌های کوچک و بزرگ بین‌المللی خورده‌اند. نسخه‌های بلوری عمده فیلم‌ها منتشر شده و مخاطبان بسیاری در سراسر جهان، حالا می‌توانند در مورد فیلم‌های سال اظهارنظر کنند.

گلدن‌گلوب در چنین شرایطی، برگزیدگان خود را اعلام می‌کند و به نخستین جایزه بزرگی تبدیل می‌شود که عصاره قدرت‌نمایی فیلم‌ها را پس از چندماه رقابت، محک می‌زند. به همین دلیل، انتخاب‌های این رویداد، همواره از اهمیت بسزایی در میان سینمادوستان و البته حدود ۱۱هزار داور آکادمی برخوردار است.

گلدن‌گلوب ۲۰۲۵، اگرچه انتخاب‌هایی نسبتا قابل‌پیش‌بینی داشت اما نکات جالب و بعضا قابل‌تاملی نیز دارد که در ادامه به مهمترین آنها خواهیم پرداخت.

۱. گلدن‌گلوب امسال بی‌توجهی عجیبی به ۲ برگزیده مهم جشنواره کن داشت. تصور اینکه «آنورا»، گلدن‌گلوب را با دست خالی ترک کند، برای سینمادوستان سخت و شاید غیرقابل پیش‌بینی بود. فیلمی که با دریافت نخل طلا، رکورد ۱۳ساله ناکامی فیلم‌های آمریکایی در تصاحب این جایزه معتبر را شکست و سونامی مهیبی به راه انداخت و در ادامه، فصل جوایز را به خوبی طی کرد. فیلم در اکران عمومی نیز موفق ظاهر شد و توانست ۵ برابر هزینه تولید خود بفروشد. اولین نشانه کم‌میلی داوران گلدن‌گلوب به این فیلم در زمان اعلام اسامی نامزدها مشخص شد؛ جایی که فیلم تنها در ۵ شاخه، نامزد شد اما تصور اینکه فیلم در هیچ شاخه‌ای نتواند افتخارآفرین ظاهر شود، نکته دور از انتظاری بود که قطعا از آن به‌عنوان غافلگیری بزرگ گلدن‌گلوب امسال یاد خواهد شد.

انیمیشن صامت سینمای لتونی (جریان) که یک تولید مستقل است، به‌عنوان برگزیده این بخش انتخاب شد تا انیمیشن‌هایی که طی سال گذشته، در سطح بین‌المللی قشقرق به راه انداخته بودند، گلدن‌گلوب را دست خالی ترک کنند

فیلم هندی «همه آن‌چه نور می‌پنداریم» که پس از ۳۰ سال، پرچم سینمای هند را در عالی‌ترین سطح سینمای جهان به اهتزاز درآورد و موفق شد تا جایزه ویژه هیات داوران کن ۲۰۲۴ را از آن خود کند، قطعا دیگر ناکام گلدن‌گلوب امسال است. درحالی‌که طبق گمانه‌زنی‌ها، این فیلم، برنده اصلی گلدن‌گلوب در شاخه بهترین فیلم غیرانگلیسی‌زبان بسیاری از نظرسنجی‌های معتبر جهان بود اما نتوانست حریف هژمونی «امیلیا پرز» شود تا یکی از شگفتی‌های مسلم گلدن‌گلوب امسال، در این شاخه رقم بخورد. ۲. شگفتی دیگر گلدن‌گلوب هشتادودوم در شاخه بهترین انیمیشن رقم خورد. شاخه‌ای که حداقل ۳ رقیب بزرگ داشت: «درون و بیرون ۲»، «موآنا ۲» و «ربات وحشی»، یک رقابت نزدیک را در این شاخه به راه انداختند. آثاری که هم در اکران و هم در فصل جوایز، طوفانی ظاهر شدند و مشتاقان انیمیشن منتظر بودند تا ببینند قرعه داوران گلدن‌گلوب به نام کدام‌یک از این رقبای سخت درخواهد آمد اما در کمال تعجب، انیمیشن صامت سینمای لتونی (جریان) که یک تولید مستقل است، به‌عنوان برگزیده این بخش انتخاب شد تا انیمیشن‌هایی که طی سال گذشته، در سطح بین‌المللی قشقرق به راه انداخته بودند، گلدن‌گلوب را دست خالی ترک کنند.

۳. درباره «بروتالیست» هنوز آن حجم خبررسانی گسترده شکل نگرفته است. فیلم محبوبی که حتی می‌تواند با تاریخ‌سازی در اسکار، به یکی از آثار کالت این دهه تاریخ سینمای جهان تبدیل شود. بردی کوربت ۷ سال از عمر خود را صرف کرد تا بتواند این فیلم ۳ساعته را آن‌طور که می‌خواهد، بسازد. قطعا از میان ۳ جایزه مهمی که این فیلم در گلدن‌گلوب کسب کرد، افتخارآفرینی آدرین برودی بیشتر کام سینمادوستان را شیرین کرد. بازیگری که ۲۳ سال پس از دریافت اسکار «پیانیست»، دیگر هیچ‌گاه در اندازه لیاقت خود، مورد تقدیر قرار نگرفت. این جایزه، اتفاق بزرگ زندگی این بازیگر جریان مستقل سینماست که از هم‌اکنون نام او را برای تصاحب اسکار بهترین بازیگر نقش اول مرد ۲۰۲۵ برجسته کرده است. اگر از حق نگذریم، او مسیر دشواری برای تصاحب این جایزه دارد؛ جایی که رالف فاینس برای «ملاقات محرمانه»، تیموتی شالامی برای «ناشناخته کامل»، کولمن دومینگو برای «سینگ‌سینگ»، سباستین استن برای «کارآموز»، جسی آیزنبرگ برای «درد واقعی» و حتی دنیل کریگ برای «کوئیر» شمشیر کشیده‌اند، پیروزی برودی محبوب می‌تواند به یک حماسه تشبیه شود.

۴. جرمی آلن وایت حالا به یک تاریخ‌سازی بزرگ در گلدن‌گلوب رسیده و توانسته طی ۳ سال متوالی، برای نقش‌آفرینی در سریال «خرس» عنوان بهترین بازیگر مرد سریال‌های کمدی یا موزیکال را از آن خود کند. با این جایزه، آلن‌وایت ۳۳ ساله، فاصله خود را برای رقابت با مایکل جی. فاکس و آلن آلدا که با ۵ و ۶ جایزه، رکورددارانِ پرافتخارترین بازیگران مرد شاخه سریال هستند، کمتر کرد.

۵. یکی از جوایز غرورانگیز گلدن‌گلوب امسال، مربوط به کالین فارل است که برای ارائه یک بازی زیرپوستی در قالب نقش دشوارش برای سریال «پنگوئن»، جایزه بهترین بازیگر مرد در مجموعه کوتاه یا فیلم تلویزیونی را از آن خود کرد. غرورآمیز از این جهت که فارل طی حدود ۳ دهه حضور در سینمای حرفه‌ای، سال‌هاست که به چهره مورد وثوق جریان بلاک‌باستری هالیوود و سینمای مستقل تبدیل شده اما در تمام این سال‌ها، با وجود محبوبیت و تاثیرگذاری، هیچ‌گاه به جز سال ۲۰۰۸ که در همین گلدن‌گلوب تقدیر شد، موردتوجه قرار نگرفت. اتفاقی که دوستداران این بازیگر کم‌حاشیه امیدوار هستند تا در ادامه فصل جوایز برای این بازیگر تکرار شود.

با این گزینش‌های گلدن‌گلوب، باید دید داوران آکادمی تا چه اندازه از این انتخاب‌ها حمایت خواهند کرد. ۱۱ روز دیگر، نامزدهای نهایی اسکار معرفی می‌شوند و باید تا آن روز صبر کرد تا دید در سالی که رقابت‌ها در بسیاری از شاخه‌های کلیدی، تنگاتنگ است، چه غافلگیری یا ناکامی از منظر تعدد نامزدها، نصیب فیلم‌ها خواهد شد.

فراخوان مناقصه عمومی

شرکت ملی نفت ایران
شرکت ملی مناطق نفتخیز جنوب

نوبت اول

توجه: اعلام آمادگی جهت شرکت در این مناقصه صرفاً بصورت الکترونیکی (توکن) و از طریق سامانه ستاد به نشانی www.setadIran.ir می باشد.
مناقصه عمومی یک مرحله‌ای شماره م م/۰۳/۰۲۶۱ مربوط به تعمیرات انتقالی و بهسازی ۷ باب منزل نوع بی واقع در شهرک نفت سال ۱۴۰۳
الف- شرح مختصر خدمات
عملیات تخریب، بتن درجا، کارهای فولادی سبک و سنگین، کاشی و سرامیک، رنگ آمیزی، کلید و پریز، سیم کشی، چراغهای صنعتی، وسایل فشار ضعیف تابلویی، لوازم بهداشتی و شیر آلات
ب- محل اجرای خدمات و مدت انجام کار
محل اجرای خدمات در اهواز و مدت انجام آن ۶ماه می باشد.
ج- برآورد کارفرما
برآورد کارفرما جهت انجام خدمات -/۵۷,۰۹۰,۷۳۶,۹۲۹ ریال می باشد
د- شرایط مناقصه گران متقاضی
-داشتن ظرفیت آزاد (تعدادی و ریالی) در رشته مربوطه
-مناقصه گران دارای حداقل پایه ۵ گرایش ساختمان و ابنیه- در تعیین برنده مناقصه و در شرایط برابر، الویت با شرکت های بومی استانی می باشد. -دارا بودن گواهینامه تایید صلاحیت ایمنی از اداره تعاون، کار و رفاه اجتماعی در هنگام عقد قرارداد از سوی مناقصه گر برنده الزامی می باشد.- توانایی ارائه تضمین شرکت در فرآیند ارجاع کار به مبلغ -/۲,۸۵۴,۵۳۶,۸۴۶ ریال که بایستی به یکی از دو صورت زیر ارائه گردد:
الف: ارائه رسید وجه صادره از سوی حسابداری کارفرما مبنی بر واریز مبلغ فوق الذکر به شماره حساب IR۹۴۰۱۰۰۰۰۴۰۰۱۱۱۱۶۰۴۰۲۲۰۶۷ نزد بانک مرکزی جمهوری اسلامی ایران شعبه مرکزی جمهوری اسلامی ایران -اهواز کد ۰ حساب -بنام شرکت ملی مناطق نفتخیز جنوب
ب: ارائه ضمانتنامه بانکی به میزان مبلغ فوق الذکر طبق فرم نمونه که ابتدا برای مدت (۹۰ روز) معتبر بوده و پس از آن نیز با اعلام کارفرما برای مدت (۹۰ روز) دیگر قابل تمدید باشد.
-توانایی ارائه ۵٪ مبلغ پیمان (در صورت برنده شدن) بعنوان تضمین انجام تعهدات -مناقصه گر جهت تحویل تضمین شرکت در فرآیند ارجاع کار علاوه بر بارگذاری تصویر تضمین از طریق سامانه لازم است بصورت حضوری به دفتر کمیسیون مناقصات در اهواز، کوی فدائیان اسلام مجتمع تندگویان، واقع در روبروی بلوک دو، ساختمان طرحهای راه و ساختمان در مهلت مقرر مراجعه و تضمین را تسلیم نمایند.
توجه: ضمانت نامه فرآیند ارجاع کار و انجام تعهدات صادره توسط بانک پاسارگاد قابل پذیرش نمی باشد.
هـ- محل و مهلت دریافت مدارک مناقصه گران
از کلیه متقاضیان واجد شرایط دعوت بهعمل میآید ظرف مهلت مقرر در این فراخوان جهت دریافت اسناد و اعلام آمادگی از طریق سامانه ستاد و به نشانی www.setadIran.ir مراجعه نمایند تا ارزیابیهای لازم وفق آیین‌نامه اجرایی بند ج ماده ۱۲ قانون برگزاری مناقصات (ارزیابی ساده) بر روی مدارک ارسالی مناقصه گران به عمل آید.
۱- مهلت اعلام آمادگی: بصورت الکترونیکی (غیر حضوری و) از ساعت ۸:۰۰ تاریخ ۱۴۰۳/۱۰/۲۲ لغایت ساعت ۱۹:۰۰ تاریخ ۱۴۰۳/۱۱/۰۲
۲- مبلغ خرید اسناد و شماره حساب: واریز مبلغ ۷,۶۱۶,۰۰۰ ریال از طریق درگاه موجود در سامانه به نشانی www.setadIran.ir
محل، زمان تحویل و گشایش پیشنهادها
متقاضیان مکلفند پیشنهادات خود را حداکثر تا ساعت ۱۴:۰۰ روز چهارشنبه مورخ ۱۴۰۳/۱۱/۲۴ به صورت الکترونیکی و از طریق سامانه ستاد تسلیم نمایند. ضمناً پیشنهادات در ساعت ۸:۰۰ روز دوشنبه مورخ ۱۴۰۳/۱۱/۲۹ گشایش و قرائت خواهد شد و حضور نماینده مناقصه گران با معرفی نامه و کارت شناسایی معتبر بلامانع است. همچنین مناقصه گران می بایست ضمن بارگذاری الکترونیکی تصویر تضمین شرکت در فرایند ارجاع کار در سامانه تا ساعت ۱۴:۰۰ روز چهارشنبه مورخ ۱۴۰۳/۱۱/۲۴ اصل تضمین مذکور را به صورت فیزیکی به کمیسیون مناقصات شرکت ملی مناطق نفتخیز جنوب در آدرس: اهواز- کوی فدائیان اسلام مجتمع تندگویان، واقع در روبروی بلوک دو، ساختمان سابق طرحهای راه و ساختمان تسلیم نمایند.
همزمان ارائه معرفی نامه و کارت ملی برای متقاضیان شرکت در مناقصه و نمایندگان شرکتها در همه مراحل لازم و ضروری می باشد.
تذکر: حسب مورد ارائه یک نسخه اصلی از اساسنامه شرکتها، آگهی تاسیس، آخرین تغییرات ثبتی و هرگونه گواهی مبنی بر واجد شرایط بودن شرکت مطابق با مفاد آگهی الزامی می باشد.
WWW.NISOC.IRhttp://iets.mporg.ir
شناسه آگهی:
۱۸۶۰۰۲۶

امور حقوقی و قراردادها – شرکت ملی مناطق نفتخیز جنوب

دیدار معاون پارلمانی رئیس جمهور، رئیس فدراسیون کشتی، استاندار گلستان ، نمایندگان مردم استان در مجلس شورای اسلامی و رئیس اتاق بازرگانی، صنایع، معادن و کشاورزی گرگان با آیت الله نورمفیدی نماینده ولی فقیه در گلستان

شرکت ملی پالایش و پخش فرآورده‌های نفتی ایران
شرکت خطوط لوله و مخابرات نفت ایران

نوبت اول

آگهی مناقصه عمومی یک مرحله ای (مناقصه تعویض پوشش ۷ کیلومتر از خط لوله "۸ نفتشهر –پایطاق از کیلومتر ۰ تا ۷) (شماره مناقصه: ۲۰۰۳۰۰۱۱۰۵۰۰۰۲۴۱)

مناقصه گزار : شرکت خطوط لوله و مخابرات نفت ایران – منطقه غرب
موضوع مناقصه : تعویض پوشش ۷کیلومتر از خط لوله " ۸ نفتشهر-پایطاق ازکیلومتر۰تا۷
مبلغ برآورد مناقصه : ۸۷,۴۲۲,۲۴۵,۸۸۸ریال
۱- محل و مکان اجراي کار: خط لوله " ۸ نفتشهر-پایطاق ازکیلومتر۰تا۷
۲- مدت اجراي کار: ۳۶۵ روز
۳- نام دستگاه نظارت: مهندسی خوردگی منطقه غرب
۴- قیمت ها متناسب با کالاي ساخت داخل با لحاظ کیفیت ارائه گردد
۵- روش ارزیابی مالی: مطابق دستورالعمل ارزیابی مالی وفرآیندقیمت متناسب در مناقصات صنعت نفت به شماره ۷۹۶-۲-۲۰ مورخ ۱۳۹۹/۱۲/۱۱ وزارت نفت میباشد.
۶- به موجب آئین نامه راهکارهاي افزایش ضمانت اجرائي و تقویت حسابرسي ، به هنگام انعقاد قرارداد با برنده مناقصه ، ارائه صورتهاي مالي حسابرسي شده توسط سازمان حسابرسي و شرکتهاي حسابرسي عضو جامعه حسابداران رسمي کشور الزامي است.(حسب مورد درج گردد)
نوع و مبلغ تضمین شرکت در فرآیند ارجاع کار : مبلغ ۴/۳۷۱/۱۱۲/۲۹۴ ریال بصورت یک یا ترکیبي از ضمانت نامه هاي مندرج در بند هاي الف، ب، پ ،ج ،چ،ح ، خ ماده ۴ آیین نامه تضمین معاملات دولتي به شماره ۵۰۶۵۹/۱۲۳۴۰۲ مورخ ۱۳۹۴/۹/۲۲ هیأت محترم وزیران می باشد. تضمین وجه نقد میبایست به شماره شبا IR ۵۲۰۱۰۰۰۰۴۱۰۱۰۴۶۸۷۱۲۰۲۹۴۴ بانك مرکزي واریز گردد. ضمنا" ضمانتنامه یا رسید واریز وجه نقد در سامانه بارگزاري گردد .
- درج کد اقتصادي و شناسه ملي جهت اشخاص حقوقي در پیشنهاد قیمت مندرج در سامانه ستاد الزامی میباشد.
- دارا بودن و بارگذاري گواهینامه صلاحیت پیمانکاری معتبر از سازمان برنامه و بودجه کشور در رشته "تاسیسات و تجهیزات" و "نفت و گاز" با حداقل رتبه ۵ الزامي میباشد..
- دارا بودن و بارگذاری گواهی صلاحیت ایمنی معتبر از اداره کل تعاون، کار و رفاه اجتماعی یا گواهی موقت از مراجع ذیربط در سامانه ستاد الزامیست .
زمان و نحوه خرید اسناد مناقصه از سامانه: شرکت کنندگان مهلت دارند تا ساعت ۱۴:۰۰ مورخ ۱۴۰۳/۱۰/۲۹- و با مراجعه به سامانه تدارکات الکترونیکي دولت (ستاد) به نشاني www.setadiran.ir نسبت به خرید اسناد و پرداخت هزینه ازطریق اتصال به درگاه پرداخت الکترونیك اقدام نمایند.
لازم به ذکر است کلیه مراحل برگزاري مناقصه از فرخوان تا انتخاب برنده از سایت مزبور انجام خواهد شد و لازم است مناقصه گران در صورت عدم عضویت قبلي در سامانه ستاد ، نسبت به ثبت نام و اخذ گواهي امضاء الکترونیکي اقدام نمایند و جهت عضویت با پشتیباني سامانه ستاد به شماره ۰۲۱۴۱۹۳۴ تماس حاصل فرمایند.
ضمناً درج کامل آدرس محل اقامتگاه شخص حقوقی (آدرس پستی شرکت)، شماره فکس و تلفن شرکت و مدیران شرکت در سامانه تدارکات الکترونیک دولت جهت ارسال دعوتنامه و هرگونه اطلاع رسانی برای کلیه شرکت کنندگان در مناقصه الزامی است
زمان و مهلت تکمیل و بارگذاری پیشنهادات در سامانه و مهلت تحویل اصل پاکت الف حاوی تضمین شرکت در فرآیند ارجاع کار: شرکت کنندگان مي بایست تا ساعت ۱۴:۰۰ مورخ ۱۴۰۳/۱۱/۱۰- نسبت به تکمیل اسناد مربوطه و بارگذاري در سامانه تدارکات الکترونیك دولت (ستاد) و تحویل اصل پاکت الف (اصل ضمانتنامه شرکت در فرآیند ارجاع کار/ اصل رسید واریز وجه نقد) لاك و مهر شده در مهلت مندرج در این بند به دفتر کمیسیون مناقصات نیز اقدام و رسید دریافت نمایند. (درصورت عدم تحویل اصل ضمانتنامه در سررسید مندرج در این بند ، پیشنهاد بازگشایی نخواهد شد.)
زمان و محل گشایش پاکات : پیشنهادهاي واصله در ساعت ۱۰:۰۰ مورخ ۱۴۰۳/۱۱/۱۷ در محل کمیسیون مناقصات به آدرس: کرمانشاه-بلوار شهید بهشتی- رو به روی پارک شاهد-شرکت خطوط لوله و مخابرات نفت ایران- منطقه غرب از طریق سامانه تدارکات الکترونیك دولت (ستاد) بازگشایي و خوانده خواهد شد. (اطلاع از تاریخ گشایش پاکات و مواعد زمانی از طریق سامانه ستاد امکان پذیر می باشد.)
زمان و مکان جلسه توجیهی : جلسه توجیهي با شرکت کنندگان جهت بازدید از محل انجام کار و توضیح و تشریح اسناد ، در ساعت ۸:۰۰ مورخ ۱۴۰۳/۱۱/۰۶ صبح به نشانی : مرکز منطقه غرب – سالن جلسات تشکیل می گردد.
توضیح مهم: با توجه به شرایط حساس مرزی محل اجرای پروژه، توصیه اکید میگردد شرکت کنندگان در مناقصه در جلسه توجیهی مذکور حضور یابند.
جهت کسب اطلاعات بیشتر درخصوص موضوع کار مناقصه با تلفن ۰۸۳۳۱۴۹۸۲۲۲آقای فرهاد کریمی مسئول مهندسی خوردگی منطقه تماس حاصل فرمائید .
www.ioptc.ir www.setadiran.ir www.shana.ir

شناسه آگهی : ۱۸۵۷۹۴۶
روابط عمومی

تقویت نظارت وزارت راه برای جلوگیری از تغییر کاربری اراضی ضروری است

نماینده مجلس شورای اسلامی خواستار نظارت بیشتر وزارت راه و شهرسازی برای جلوگیری از تغییر کاربری و تصرف اراضی شد.

به گزارش خبرگزاری مهر، یاسر عربی، عضو کمیسیون عمران مجلس شورای اسلامی در نشست مشترک میان وزیر راه و شهرسازی و معاونان با اعضای این کمیسیون، به نقاط قوت و چالش‌های وزارت راه و شهرسازی پرداخت و بر اهمیت نظارت دقیق‌تر بر اراضی ملی و منابع طبیعی تأکید کرد.

وی گفت: یکی از نقاط قوت وزارت راه و شهرسازی، تعامل مناسب و پاسخگویی معاونین این وزارتخانه به نمایندگان، به‌ویژه اعضای کمیسیون عمران است. اما لازم است نظارت بیشتری بر زمین‌های ملی اعمال شود.

عضو کمیسیون عمران مجلس تاکید کرد: زمین، بزرگ‌ترین دارایی کشور است که متأسفانه گاهی با تغییر کاربری غیرمجاز و تصرف اراضی منابع طبیعی از سوی مردم مواجه می‌شویم. این مسئله نیازمند دخالت و نظارت جدی‌تر وزارت راه و شهرسازی است.

عربی همچنین به دغدغه تأمین منابع مالی برای انجام تعهدات وزارت راه اشاره کرد و گفت: مهم‌ترین چالش وزارت راه و شهرسازی در اجرای تعهدات خود، تأمین منابع مالی است. یکی از راهکارها، ارائه زمین به متقاضیان برای تأمین این منابع است. این رویکرد می‌تواند به بهبود وضعیت اقتصادی پروژه‌های این وزارتخانه کمک شایانی کند.

وی از آمادگی کمیسیون عمران مجلس برای همکاری با وزارت راه و شهرسازی در این زمینه خبر داد و افزود: کمیسیون عمران آماده است تا با تشکیل یک کمیته مشترک با وزارت راه، راهکارهایی برای تأمین منابع مالی و مدیریت بهتر اراضی ارائه دهد. همکاری نزدیک میان مجلس و وزارت راه می‌تواند به حل بسیاری از مشکلات این حوزه کمک کند.

نماینده گرمسار همچنین تأکید کرد: نظارت دقیق‌تر و استفاده بهینه از اراضی ملی می‌تواند علاوه بر جلوگیری از تخلفات، منابع ارزشمندی را برای پیشبرد پروژه‌های زیرساختی و تأمین مسکن در اختیار کشور قرار دهد.

بازگشایی شمس‌العماره و نمایش موزه‌ای فرش‌های کاخ گلستان

شمس العماره در کاخ گلستان بازگشایی شد تا منتخبی از قالی‌های نفیس این کاخ به صوت دوره‌ای در آن به نمایش گذاشته شود.

به گزارش خبرگزاری مهر، نشست آئین بازگشایی شمس العماره، مستندنگاری و چیدمانی منتخب از قالی‌های مجموعه میراث جهانی کاخ گلستان در موزه مردم‌شناسی کاخ گلستان برگزار شد.

لیلا خسروی مدیرکل موزه‌ها، سید محسن میر مدیر مجموعه فرهنگی‌تاریخی سعدآباد، محمدجواد اینانلو مدیر موزه ملی فرش ایران، تورج ژوله مدرس، مؤلف و محقق فرش دستباف ایران در این مراسم حضور داشتند.

آفرین امامی مدیر مجموعه میراث جهانی کاخ گلستان در این مراسم گفت: ما اجازه نداریم روایت اصلی بناهای تاریخی را به سلیقه خودمان تغییر دهیم باید تلاش کرده تا هر بنای فرهنگی تاریخی طرح محتوایی خود را داشته باشد یعنی باید هر آنچه در طول تاریخ بر سر آن اثر آمده در نظر گرفته شود و چیدمانی که انجام می‌شود هویت اصلی بنا را تغییر ندهد و در کنار آن با روایت محوری اطلاعات بیشتری را در اختیار مخاطب قرار دهد.

وی ادامه داد: روال اجرای طرح محتوایی از نظر زمانی کاری طولانی است و چیدمان و روایت فرش‌ها در عمارت شمس العماره حدود یکسال زمان برد و از زمان طرح تا اجرا نیز زمان دیگری طول کشید. بعد از آن نوبت تخصیص اعتبار و هزینه‌ها بود و بعد موزه را با همراهی اداره کل موزه‌ها پیش بردیم تا موزه به موزه‌ای تبدیل شود که هدف اصلی آن معرفی بهتر فضا است.

مدیر مجموعه میراث جهانی کاخ گلستان در ادامه بیان کرد: مخازن زیاد با فضای نمایشی کم در برخی مجموعه‌های فرهنگی‌تاریخی باعث می‌شود نتوانیم فضا را به خوبی برای روایت درست آثار فراهم کنیم. سه سال پیش آقای دارابی از ما خواستند تا موزه‌ها از شیء محوری به سمت روایت محوری رفته و ما هم همین روال را پیش گرفتیم.

وی افزود: درباره شمس العماره نیز تا زمانی که این اتفاق بیفتد فرصتی است که این فضا نمایشگاه فرش‌های کاخ گلستان شود. اگر ابعاد فرش‌ها بزرگ باشد به صورت تک اثر عکس‌هایشان در چادرخانه به نمایش درخواهد آمد. افتتاح این موزه بهانه‌ای شد که فرش‌های کاخ گلستان دیده شود و برنامه‌ای داریم به نام جامپ که می‌توان تصاویر را به طور مکتوب را در آن قرار داد.

امامی تصریح کرد: مستندنگاری و عکاسی این فرش‌ها را توسط حبیب میری شروع کردیم تا کاتالوگ خوبی از این فرش‌ها تهیه شود و در معرض نمایش قرار بگیرد.

تورج ژوله محقق، مدرس و مؤلف فرش دستباف ایران در این مراسم گفت: سالهاست در دنیا بروشورهای نمایشگاهی و موزه‌ها از منابع دسته اول و مرجع متخصصان است. اما این اتفاق درباره فرش در ایران خیلی ضعیف بوده است. شیوع ویروس کرونا برای دنیا دستاوردی داشت که خیلی از موزه‌ها به دلیل تعطیلی دو ساله، اطلاعات خود را به سرعت به صورت آنلاین در اختیار مردم قرار دادند و مستندنگاران آثارشان را زودتر از این زمان شروع کرده بودند.

وی ادامه داد: مستندنگاری به این معنی است که تصاویر شیء را در اختیار مردم بگذاریم، اولین نکته هم تصاویر و عکاسی بسیار دقیق و حرفه‌ای است. سال ۱۳۸۹ این اتفاق در ایران شروع شد و ۲۲۰ قالی را عکاسی کرده و کتاب آن منتشر شد. سه سال پیش در کاخ گلستان مستندنگاری از اثری را داشتیم که خیلی سخت بود. عکاسی از فرش بزرگی که شناسنامه آن در سال ۹۳ صادر شده و بزرگترین قالی در ایران بود و بازتاب خبری آن انعکاس جهانی پیدا کرد. تا الان چند پژوهش درباره این فرش انجام شده و طی این تحقیقات متوجه شدیم این فرش همتای دیگری در انگلیس دارد که اعتبار بیشتری پیدا کرد. باید گفت مستندنگاری صحیح و دقیق باعث چنین مواردی می‌شود و بازتاب‌های گسترده‌ای را در بر خواهد داشت.

ژوله افزود: ۲۵ اثر از میان فرش‌های موجود انتخاب کردیم که ۱۱ فرش در عمارت شمس العماره و عکس‌های ۱۱ فرش در اینجا دیده می‌شود. بعد از عکاسی و با دیدن عکس‌ها اتفاق‌های جدیدی افتاد. تا آن زمان فکر می‌کردیم تالار آئینه فقط یکی هست و از دقتی که کردیم متوجه شدیم تالار آینه دوم و سوم هم داریم و این در مستندنگاری‌ها برایمان مسجل شد.وی ادامه داد: با مستندنگاری فرش‌ها می‌توانیم روایت و داستان‌های هر فرشی را متوجه شویم. برخی فرش‌های بزرگ در اینجا به دلیل کمبود فضا به صورت فیزیکی قرار ندارد و عکس‌هایش برای نمایش عموم در اینجا قرار دارد. مستندنگاری از گنجینه فرش‌ها می‌تواند اتفاق جدیدی برای دنیای هنر و مستندنگاری باشد.

وی درباره سایر قالی‌های عمارت شمس العماره نیز گفت: قالی بختیاری ابعاد بزرگی دارد. این قالی جفتی دارد که در مغازه‌ای در بازار است و ما می‌توانیم با بررسی آن قالی، شناسنامه این قالی را کامل کنیم. همتای سوم این قالی در موزه اردل قرار دارد.ژوله ادامه داد: یکی از فرش‌های این موزه سجاده نماز ناصرالدین شاه است. زمانیکه او از سومین سفر فرنگ برمی گردد شرح سفر خود را روی پلاکی می‌نویسد و آن پلاک در شرح سجاده جانمازی مرتبط با این فرش است که دارای ابعاد یک و نیم مترمربع هست و ناصرالدین شاه علاقه خاصی به آن داشته است. او در سفرنامه خود به این فرش اشاره کرده است. این فرش از نظر کیفیت، ظرافت، طراحی و نقش از شاهکارهایی است که غلامحسین کرمانی بافته و از راور کرمان به ما رسیده و از گنجینه‌های ارزشمند راور کرمان هست که بسیار خوب از آن نگهداری شده است

ژوله افزود: تمام این فرش‌ها کتیبه دار هستند. یکی از کتیبه‌ها با نوشته ابوالقاسم کرمانی هنرمند فرش بافی است که از فرش دستبافته او دو جفت موجود است. همچنین مجموعه‌ای شش یا هشت تایی از گره بافت‌های خراسان داریم با طرح محرمات از ۶ تا ۱۲ متر هست و امیدواریم تا پنج سال آینده مجموعه فرش‌های عمارت شمس العماره کاخ گلستان کامل شود.

احتمال تاریخی بودن حفره‌ای در ترمینال مسافربری شوشتر

سرپرست اداره میراث‌فرهنگی، گردشگری و صنایع‌دستی شوشتر درخصوص احتمال تاریخی بودن حفره رؤیت‌شده در محل ترمینال مسافربری شوشتر توضیحاتی ارائه کرد.

به‌گزارش خبرگزاری مهر، داود نجارآسیابانی، سرپرست اداره میراث‌فرهنگی، گردشگری و صنایع‌دستی شوشتر اظهار کرد: به‌دنبال گزارش‌های رسیده مبنی بر رؤیت حفره‌ای در محل ترمینال مسافربری شوشتر حین عملیات ساختمان‌سازی، بی‌درنگ گروهی متشکل از کارشناسان باستان‌شناس، مرمت بنا و یگان حفاظت برای انجام امور کارشناسی لازم به محل اعزام شدند.

سرپرست اداره میراث‌فرهنگی، گردشگری و صنایع‌دستی شهرستان شوشتر ادامه داد: نظر به این‌که تشخیص دقیق‌تر موارد این‌چنینی، نیازمند شناسایی و بررسی‌های میدانی موردنیاز است؛ به همین دلیل از ادامه روند فعالیت ساختمانی در حال اجرا جلوگیری به عمل آمده و در راستای احصا اطلاعات جامع‌تر، به صورت موازی نیز از توان تخصصی معاونت میراث‌فرهنگی استان خوزستان و کارشناسان استانی در این زمینه بهره گرفته شده است.

وی تصریح کرد: حفره یادشده بر اثر گودبرداری برای ساخت زیرزمین یک باب مغازه در ترمینال مسافربری این شهرستان به‌دست آمده است که مشاهدات اولیه حاکی از احتمال وجود کانال آب‌رسان در آن محدوده است.

نجارآسیابانی بیان کرد: با عنایت به این‌که محدوده مورد اشاره، توسط رسوب‌های رسی متراکم مدفون است، نمی‌توان از ابعاد و میزان گستردگی آن اطلاعات دقیقی را ارائه داد و قطعاً نتیجه‌گیری در این خصوص نیازمند مطالعات پژوهشی و باستان‌شناسی و ارائه نظرات نهایی کارشناسان تخصصی در این زمینه است.

رازی که فرش‌های کاخ گلستان افشا کردند

پژوهشگران در جریان مستندنگاری و بررسی فرش‌های کاخ گلستان، دریافتند که این کاخ، سه تالار آینه با سه فرش مخصوص به خود داشته است. سه تخته فرش اکنون در این کاخ نگهداری می‌شوند اما از آن سه تالار آینه، فقط یک تالار باقی مانده است.

به گزارش ایسنا، تورج ژوله، محقق، مولف و مدرس فرش دستباف ایران که درحال پژوهش روی فرش‌های کاخ گلستان است، در آیین رونمایی از حدود ۲۰ تخته فرش از گنجینه این کاخ که دوشنبه ۱۷ دی‌ماه در شمس‌العماره برگزار شد، به یافته‌های جدیدی در نتیجه مستندنگاری و بررسی‌های خود اشاره کرد و گفت: این مجموعه حدود ۳۴۳ قطعه گره‌بافته یا قالی دارد که در مرحله اول حدود ۲۵ قطعه مستندنگاری شدند. پیش از این و در حدود سه سال گذشته قالی‌های بسیار بزرگی، که یکی از آنها قالی تالار آینه با حدود ۱۱۰ متر مربع است که دیگر امکان نمایش ندارد، مستندنگاری و پژوهش جامعی شد، که بر این اساس، متوجه شدیم یک تالار آیینه دیگری هم در کاخ گلستان وجود داشته است.

او اضافه کرد: تالار آینه دوم در عمارت دیگری بود که وقتی ناصرالدین شاه از سفر فرنگ برگشت دستور تخریب آن عمارت را داد. آن ساختمان که نامش «عمارت خروجی» بوده، یک تالار آینه داشته که فرش مخصوص به خود را داشت. ما از نقاشی «ابوالحسن خان صبا» متوجه شدیم تالار آینه مفروش بوده و بلافاصله آن را با تمام فرش‌ها مقایسه کردیم و به کشف تازه‌ای رسیدیم؛ تا حالا ما فکر می‌کردیم از آن عمارت خروجی فقط تخت طاووس (تخت خورشید)، که در موزه جواهرات سلطنتی نگهداری می‌شود، باقی مانده است و الان متوجه شدیم غیر از تخت طاوس، از عمارت خروجی و تالار آینه آن، یک فرش هم باقی مانده است. این فرش در کاخ گلستان موجود است اما به دلیل آنکه حدود ۵۱ متر مربع است فضای لازم برای نمایش آن فعلا فراهم نیست.

تقریبا متصل به ضلع شمال شرقی شمس‌العماره یک دستگاه عمارت بزرگ و طولانی باغ گلستان را به دوقسمت تقسیم می‌کرد که آن را عمارت خروجی می‌نامیدند.

اساس این قصر در زمان آغامحمدخان نهاده شد ولی به سال ۱۲۱۶ هجری قمری در عهد فتحعلی‌شاه پایان یافت. ناصرالدین‌شاه پس از مراجعت از سفر فرنگ چون موزه بزرگتری احداث کرد، این بنا را در سال ۱۲۹۶ هجری قمری منهدم کرد و محل آن را تبدیل به دریاچه یا استخر بزرگی کردند. این استخر را در اوایل سلطنت پهلوی اول پر کرده و در حال حاضر به فضای سبز اختصاص یافته است.

این پژوهشگر فرش همچنین گفت: در ادامه پژوهش و مستندنگاری، از ازاره‌های شمس‌العماره متوجه شدیم که در این عمارت هم، تالار آینه‌ای وجود داشته است که فرش مخصوص خود را داشته است. ما درحال پژوهش روی این فرش هستیم و به‌زودی آن را معرفی می‌کنیم.

ژوله افزود: در واقع در کاخ گلستان سه تالار آینه داشتیم و سه فرش برای آنها اختصاصی بافته شده بود. دو قطعه از این فرش‌ها کامل شناسایی و مستندنگاری شده است و درباره آنها حدود دوازده صفحه مقاله نوشته شده که در یک مجله بین المللی حدود یک ماه و نیم پیش منتشر شده است و بسیاری از موزه‌های دنیا نیز به خاطر آن پژوهش با ما مکاتبه و تعامل داشتند.

او در این سخنان ضمن آنکه فرآیند مستندنگاری از فرش‌های کاخ گلستان را توضیح داد، اظهار کرد: در ایران در ارتباط با مستندنگاری آثار به ویژه فرش ضعیف هستیم، اما دوران کرونا فرصتی شد تا برخی موزه‌ها مستندنگاری را شروع کنند. مثلا در جریان مستندنگاری یکی از فرش‌های کاخ گلستان به این نتیجه رسیدیم که این فرش تک اثر نیست و نمونه آن در استرالیا موجود است و اکنون درحال تهیه مقاله و پژوهش روی آن هستیم.

این پژوهشگر فرش به دیگر فرش‌های این مجموعه که مستندنگاری شده است، اشاره کرد و افزود: در زمان مستندنگاری فرش‌های کاخ گلستان، یک قالی بختیاری بسیار زیبا را شناسایی کردیم که متوجه شدیم این قالی یک جفت دیگر دارد که در بازار تهران است. آن قالی برخلاف قالی موجود در کاخ گلستان، کتیبه دارد که روی آن نوشته شده است از کارخانه اردل و تاریخ بافت هم دارد. در ادامه بررسی‌ها متوجه شدیم این قالی نمونه سومی هم داشته است که در یکی از موزه‌های پنسیلوانیا نگهداری می‌شود. ما بلافاصله با این موزه مکاتبه و تبادل عکس و اطلاعات انجام دادیم و متوجه شدیم قالی سوم سفارش سردار اسعد بختیاری به کارخانه اردل بوده است. این مستندنگاری‌ها در شناسایی گنجینه‌ها خیلی کمک می‌کند، البته اگر مستندنگاری درست انجام شود.

ژوله به دیگر قالی‌های این مجموعه مستندنگاری شده از فرش‌های کاخ گلستان اشاره کرد و درباره تعدادی از قالی‌های کم‌نظیر دُرُخش در جنوب خراسان که در این مجموعه تاریخی موجود است، گفت: در این مجموعه مستندنگاری شده شش هفت گره‌بافت از جنوب خراسان داریم با طرح محرمات، طول آن‌ها از ۸ تا ۱۲ متر است که احتمالا برای یک لوکیشن خاص بوده است که باید جای آن را شناسایی کنیم و در ادامه پژوهش این کار را انجام می‌دهیم.

این پژوهشگر فرش دستباف ادامه داد: مجموعه جالبی هم از روستای ملایر با طرح ظل‌السلطان داریم که هنوز نمی‌دانیم چرا فرش تالار آینه مثل این نمونه‌ها، طرح گلدانی ظل‌السلطانی دارد، چرا همچین فرشی را برای تالار مجللی همچون آینه بافته‌اند؟ مطمئنیم با پژوهشی که از سه سال پیش شروع شده است و در آینده نه چندان دور به پاسخ این پرسش‌ها می‌رسیم.

او با طرح این احتمال که یکی از فرش‌های به نمایش گذاشته شده در کاخ گلستان سجاده ناصرالدین‌شاه بوده است، گفت: پژوهش‌ها نشان می‌دهد زمانی که ناصرالدین‌شاه از سومین سفر فرنگ خود برمی‌گردد شرح سفر خود را روی پلاکی می‌نویسد و آن پلاک در شرح سجاده جانمازی مرتبط با این فرش است که دارای ابعاد یک و نیم مترمربع است و ناصرالدین شاه علاقه خاصی به آن داشته است. او در سفرنامه خود به این فرش اشاره کرده است. این فرش از نظر کیفیت، ظرافت، طراحی و نقش از شاهکارهایی است که غلامحسین کرمانی بافته و از راور کرمان به ما رسیده و از گنجینه‌های ارزشمند راور کرمان است که بسیار خوب از آن نگهداری شده است.

ژوله درحالی که شرایط مخزن فرش‌ها در کاخ گلستان را خوب و سالم ارزیابی کرد، بیان کرد: امیدواریم در ادامه مستندنگاری و عکاسی باقی فرش‌ها با همراهی آقای حبیب میری، اطلاعان گنجینه فرش‌های کاخ گلستان در دسترس همه پژوهشگران قرار گیرد.

دوشنبه ۱۷ دی‌ماه حدود ۲۰ قطعه فرش از گنجینه کاخ گلستان در طبقه اول شمس‌العماره برای نخستین‌بار به نمایش گذاشته شد. نمایش این آثار همزمان با بازگشایی شمس‌العماره پس از ۶ ماه تعطیلی به خاطر مرمت بود. نمایشگاه فرش‌های درالخلافه تهران (کاخ گلستان) قرار است تا پایان سال ادامه داشته باشد.

ساماندهی محوطه اطراف منار تاریخی راران

ایسنا/اصفهان مدیرعامل سازمان نوسازی و بهسازی شهر اصفهان گفت: این پروژه شامل ساماندهی ۲۰۰۰ متر مربع از محوطه اطراف منار بوده است که در آن مسیرهای پیاده‌روی جدید با استفاده از مصالحی همچون آجر و سنگ طراحی و فضاهای نشیمن برای بازدیدکنندگان فراهم شده است.

محمدعلی ایزدخواستی اظهار کرد: منار تاریخی راران با قدمتی حدود ۱۰۰۰ سال، یکی از آثار ارزشمند دوره سلجوقیان است که به دلیل موقعیت تاریخی و معماری منحصربه‌فرد خود، از جایگاه ویژه‌ای در میراث فرهنگی ایران برخوردار است.

وی با بیان اینکه سازمان نوسازی و بهسازی شهر اصفهان طرح ساماندهی اطراف منار راران را با هدف ایجاد حلقه حفاظتی در اطراف منار، ارتقاء کیفیت فضاهای پیرامونی و جذب گردشگران اجرا کرده است، افزود: تلاش شده است تا طراحی محوطه با استفاده از مصالح بومی و هماهنگ با بافت تاریخی منطقه انجام گیرد تا اصالت و زیبایی این اثر تاریخی حفظ شود، از سویی ایجاد یک مکان رویداد در جلوی منار، ضمن خلق فرصت برای اجرای برنامه‌های فرهنگی هنری، توجه شهروندان و اهالی محل را نسبت به منار بیشتر می‌کند که نتیجه آن افزایش حفاظت اجتماعی از این اثر ارزشمند شهر اصفهان است.

به گزارش ایسنا و به نقل از اداره ارتباطات رسانه ای شهرداری اصفهان، ایزدخواستی با تأکید بر اهمیت این پروژه گفت: هدف از این ساماندهی، حفظ هویت تاریخی محوطه و ایجاد فضایی مناسب برای حضور شهروندان و گردشگران به‌ویژه ساکنان محلی بوده است. این منار با کتیبه‌های کوفی و معماری منحصربه‌فرد خود، یادگاری ارزشمند از دوره سلجوقیان است و ساماندهی محوطه اطراف آن می‌تواند به تقویت ظرفیت گردشگری منطقه کمک کند.

وی با اشاره به مراحل پیشرفت پروژه تصریح کرد: در حال حاضر، بیش از ۹۵ درصد از عملیات اجرایی این پروژه به پایان رسیده و پیش‌بینی می‌شود ظرف دو ماه آینده به طور کامل تکمیل شود.

خبر

موقعیت باستان‌شناختی دره میشخاص در عصر آهن

ایسنا/ایلام عضو هیئت علمی دانشگاه آزاد اسلامی ایلام گفت: در دره باستانی «میشخاص» حدود ۱۳۵ اثر باستانی کشف شده که اکثر این آثار در فهرست آثار ملی به ثبت رسیده است.

دکتر «حبیب‌الله محمودیان» در خصوص این دره و آثار باستانی فراوانش به خبرنگار ایسنا اظهار کرد: دره «میشخاص» در فاصله‌ی ۲۵ کیلومتری جنوب شرقی مرکز استان و بر سر راه ایلام به شهرستان‌های بدره و دره‌شهر واقع شده است، منطقه میشخاص از نواحی آباد و حاصلخیز استان به‌شمار می‌رود و دارای روستاهای مختلفی است و اکثر روستاها و مراکز جمعیتی این بخش که به‌بخش سیوان ایلام معروف است در بخش شمال شرقی دره کوهستانی حد فاصل کبیر کوه و کوه‌های شلم، انجیر، طولاب و در بخش شمال شرقی واقع شده‌اند.

وی خاطرنشان کرد: دره میشخاص در حد فاصل بلندی‌های جانبی و در دامنه ارتفاعات طولاب واقع شده و رودخانه‌ی میشخاص آن را مشروب می‌سازد، بیش‌تر آثار باستانی آن بر روی تپه‌های طبیعی مشرف بر رودخانه و زمین‌های پست واقع شده‌اند، شرایط مطلوب جغرافیایی این منطقه عامل عمده استقرار انسان در دوران گذشته بوده است، بنابراین در جریان بررسی این منطقه، آثار متعدد و شاخصی شناسایی شده است.

عضو هیئت علمی دانشگاه آزاد اسلامی ایلام تشریح کرد: مطالعات باستان‌شناسی نشان می‌دهد که استقرار در این منطقه از دوران پیش از تاریخ تا دوره اسلامی متأخر استمرار داشته است، هرچند شناسه‌های فرهنگی عصر مفرغ از تعداد و تراکم بیش‌تری برخوردار است.

محمودیان گفت: به نظر می‌رسد منابع دائمی آب، زمین حاصلخیز، دسترسی به کوهستان و اقلیم مناسب منطقه از دلایل جذب جمعیت و استمرار استقرار بوده است.

این پژوهشگر افزود: محوطه‌های جعفرآباد I و II، محوطه محمودآباد، تپه چگا کلیه، تپه دن کاو و محوطه تاریخی لره از جمله این آثار به شمار می‌روند که شواهدی از عصر مفرغ و آهن در این مکان‌ها ملاحظه شده است .

وی گفت: تپه پاکاو، محوطه منجلی، چگاگرا، تپه صیدمحمد، تپه الهویس، محوطه دارتخت، محوطه میدان، گورستان باستانی بان‌طولاب، محوطه داروند و تپه باستانی داروند بخش دیگری از آثار باستانی دره میشخاص است که گاه‌نگاری شناسه‌های فرهنگی این محوطه‌ها نشانگر استقرار در دوران پیش از تاریخ تا دوره تاریخی است، از جهتی می‌توان ارتباط فرهنگی محوطه داروند و تپه‌های بان ارجنی را تأیید کرد.

محمودیان اضافه کرد: گورستان بان کلکین از دیگر آثار این منطقه است که در حاشیه جنوبی روستای حیدرآباد واقع شده است به نظر می‌رسد، این گورستان از وسعت زیادی برخوردار باشد و برای ساکنان روستاهای حیدرآباد و داروند در ادوار گذشته مورد استفاده بوده است. بافت معماری گورهای حفاری شده شامل گودال نسبتاً عمیق است که با استفاده از سنگ‌های یک پارچه «دوتخته» دیوار جانبی و یک یا چند تخته سنگ برای پوشش استفاده شده است، موردی از گورها، سنگ‌های جانبی و پوشش آن هنوز سالم مانده است.این عضو هیئت علمی دانشگاه آزاد اسلامی ایلام تأکید کرد: بافت معماری گورها با گورستان‌های عصر مفرغ خصوصاً گورهای بردبال، چنارباشی و ورکبود چوار کاملاً قابل مقایسه است.محمودیان اظهار کرد: مطالعات باستان‌شناسی محوطه‌های دره میشخاص نشان دهنده دوره‌ی فرهنگی خاصی است که با فرهنگ دشت‌های حاشیه غربی زاگرس چون موسیان، دهلران و مهران متفاوت است به هر حال دره میشخاص به دلیل تراکم آثار تاریخی و فرهنگی از قطب‌های مهم باستانی منطقه محسوب می‌شود.

عبابافی نایین از رونق افتاده است

رئیس اداره میراث فرهنگی، گردشگری و صنایع‌دستی شهرستان نایین، گفت: یکی از صنایع دستی شهرستان نایین صنعت عبابافی است که اکنون عنوان نشان جغرافیایی ملی به این صنعت داده شده، ولی حدود ۴۰ سال است که از رونق این صنعت کاسته شده است.

محمود مدنیان در گفت‌وگو با ایسنا، اظهار کرد: یکی از مهم‌ترین صنایع‌دستی شهرستان نایین که ریشه در تاریخ این منطقه دارد صنعت دستی عبابافی است که یکی از صنایع دستی کل کشور است. این صنعت در اواخر دهه ۸۰ در فهرست آثار ملی ایران به ثبت رسیده است. همه مراحل این صنعت در ۷ مرحله با دست انجام می‌شود و کاملاً سنتی است که اهمیت این صنعت را نشان می‌دهد.

وی افزود: مهم‌ترین مرکز اصلی این صنعت در کارگاه عبابافی محمدیه نایین بوده که زیر زمین آن با دست کنده شده است. قدمت این صنعت حدود ۲۰۰ سال است که در محمدیه رونق پیدا کرده و می‌شود گفت ۲۰۰۰ نفر به صورت مستقیم و غیرمستقیم از این صنعت امرار معاش می‌کردند.

رئیس اداره میراث فرهنگی نائین بیان کرد: عبابافی مختص شهرستان نایین است و در جای دیگر وجود ندارد. گزارشی درباره هیمن موضوع تهیه و برای استان ارسال شد که به‌عنوان نشان جغرافیایی ملی ثبت شود.مدنیان گفت: دو نوع پارچه برای دوخت عبا وجود دارد؛ تابستانی و زمستانی که نوع تابستانی با پارچه نازکی است که برای این منطقه نیست و در نایین عبای نوع زمستانی تولید می‌شود که مختص این منطقه است.

وی ادامه داد: از حدود ۴۰ سال پیش از رونق عبای نایین کم شده که دلایل متعددی را داشته یکی از مهم‌ترین دلایل این بوده که بازار فروش ندارد، در قدیم به کشورهای عربی مثل لبنان، سوریه و عراق صادر می‌شد، ولی با توجه به عوض شدن فرهنگ، کاربرد اصلی خود را از دست داد. به دلیل اینکه پارچه، پارچه زمستانی است و از رونق آن کاسته شده و بازار فروشی در تابستان ندارد.

مدنیان اضافه کرد: اقدامات خیلی زیادی در این سال‌ها انجام گرفته که بتوانیم راهکاری را برای این مسئله ایجاد کنیم؛ از جمله اینکه تغییر کاربری دهیم، پارچه عبا را به چیزهایی که مطرح است مثل جلیقه، شال و کلاه تغییر دهیم. مشکل بزرگ دیگر اینکه همه مراحل با دست است و هزینه بالا می‌رود، یعنی تقریباً یک پارچه عبایی که ۶ متر در ۷۵ سانتی‌متر است از نوع درجه یک از ۱۲ میلیون تومان تا ۱۸ میلیون تومان می‌رسد و این در بازار فروش تأثیر می‌گذارد که اگر این پارچه تبدیل بشود به جلیقه، شال و... باز هزینه دیگری اضافه می‌شود و این مشکلات بازار فروش را خیلی سخت‌تر می‌کند. این امر باعث می‌شود هنرمندانی که در این زمینه فعالیت می‌کنند، خیلی کسب درآمدی نداشته باشند و به همین دلیل نسل جدید وارد این حرفه نمی‌شود.

رئیس اداره میراث فرهنگی، گردشگری و صنایع‌دستی شهرستان نایین، گفت: تلاش‌های زیادی برای رونق و جلوگیری از نابودی این صنعت شده است، ولی به دلایلی که گفته شد نتوانستیم اقدامات مؤثر را داشته باشیم، ولی باز هم در تلاش هستیم که راهکاری برای مشکلات پیش روی این صنعت پیدا کنیم.

فیلترزدایی گام به گام فرصتی برای ایجاد بسترهای حضور مسئولانه در فضای مجازی

بندرعباس– رفع فیلترینگ به صورت گام به گام این فرصت را فراهم می کند تا نواقص موجود در حضور بی ضابطه افراد در فضای مجازی برطرف شده و بسترهای حضور مسئولانه در این فضا مهیا شود.

خبرگزاری مهر، گروه استان‌ها– علی ستاری: امروزه جامعه بزرگ ایران دست‌خوش و درگیر موضوعات مختلفی است، موضوعاتی که هر کدام از آن‌ها میان جامعه نخبگانی، دارای موافقان و مخالفانی هستند و همواره شاهد ایجاد گفتگوها و بحث‌هایی در این موضوعات در جامعه بوده‌ایم، یکی از موضوعاتی که این روزها شاهد رونق گرفتن مباحثی در رابطه با آن هستیم، موضوع یا مسئله «فیلترینگ»، است.

البته امروز فیلترینگ را نمی‌توان در حد یک مسئله برای حکمرانی در جامعه قلمداد کرد چرا که این بحث، بخشی از یک مسئله بزرگ‌تر به نام «حکمرانی فضای مجازی» است که علی رغم تأکیدات مکرر مقام معظم رهبری، هنوز سازوکارهای دقیق آن مشخص نیست.

اگر ساز و کار دقیقی برای اداره فضای مجازی در کشور ایجاد شود قطعاً نیاز نخواهد بود که زمان با ارزش عالی‌ترین مسئولان کشور صرف گزاره‌هایی، مانند «ادامه فیلترینگ» یا «رفع فیلترینگ» شود.

رهبر معظم انقلاب اسلامی به صراحت تاکید کرده‌اند که «ما نمی‌توانیم مردم‌مان را که با فضای مجازی ارتباط دارند، بی‌پناه رها کنیم.» بنابراین رسیدگی به امور مردم در حوزه فضای مجازی باید دارای ساختاری شفاف و چالاک باشد تا همه امور و در رأس آن افعال مجرمانه قابل رصد و پیگرد باشد.

محمد کمالی باغستانی استاد دانشگاه و مسئول انجمن سواد رسانه‌ای هرمزگان در گفتگو با خبرنگار مهر، اظهار کرد: در دنیای امروز، حکمرانی فضای مجازی به یکی از چالش‌های اساسی کشورها تبدیل شده است از این رو اهمیت ایجاد قوانین و سیاست‌های مناسب برای مدیریت این فضا بیش از پیش احساس می‌شود.

وی افزود: حکمرانی مؤثر در فضای مجازی نه تنها به امنیت و آرامش کاربران کمک می کند، بلکه بستری مناسب برای پیشرفت اقتصادی و اجتماعی فراهم می‌آورد و می‌تواند منجر به افزایش رضایتمندی عمومی و افزایش دسترسی آحاد مختلف جامعه به اطلاعات مفید و سازنده شود.

کمالی گفت: فضای مجازی بستری مفید برای معرفی حقایق جامعه ایران است که متأسفانه توسط برخی کشورهای غربی و جریان‌های معاند در حال تحریف است، ما با حضور ضابطه‌مند در این حوزه می‌توانیم گفتمان، فرهنگ و موجودیت خود را در سطح دنیا فریاد بزنیم.

کمالی تاکید کرد: رفع گام به گام فیلترینگ، با هدف ایجاد فضای باز و سالم برای تبادل اطلاعات و ایده‌ها، می‌تواند به بهبود وضعیت فضای مجازی کشور کمک شایانی کند، باید برای حضور ضابطه‌مند مردم در فضای مجازی برنامه‌ریزی شود و چنین ضرورتی با حرکت شتاب زده ممکن نخواهد بود از این رو قوه عاقله در دولت چنین تصمیمی را اتخاذ کرده تا از فرصت رفع فیلتر گام به گام برای ایجاد بسترهای حضور مؤثر مردم و نخبگان استفاده کند.

وی خاطرنشان کرد: رهبر معظم انقلاب اسلامی، فضای مجازی را یکی از نقاط ضعف کشور معرفی کرده است، راهکار برای برطرف کردن این نقطه ضعف چیست؟ باید فیلتر کنیم؟ نه! فیلترینگ فقط پاک کردن صورت مسئله است.

این استاد دانشگاه با اشاره به بیانات رهبر معظم انقلاب مبنی بر لزوم تلاش برای جلوگیری از بر هم زدن امنیت روانی جامعه در فضای مجازی، گفت: حضور در فضای مجازی باید مسئولانه شود تا هر کسی بتواند مسئولیت کار خود را بپذیرد و برای این مهم دوران پیش از رفع فیلترینگ بهترین زمان است و شورای عالی فضای مجازی باید به این مهم توجه کند.

فعال فرهنگی، اجتماعی و رسانه‌ای هرمزگان ادامه داد: با توجه به اهمیت حکمرانی مؤثر در فضای مجازی و لزوم پاسخگویی پلتفرم‌های خارجی، ضرورت دارد پلتفرم‌ها و شبکه‌های اجتماعی خارجی برای فعالیت گسترده در کشور، موظف به ایجاد دفاتر رسمی و نمایندگی در داخل ایران شوند

وی با بیان اینکه این امر منجر به تسهیل نظارت بر فعالیت‌های این پلتفرم‌ها خواهد شد، گفت: با پذیرش چنین اصلی امکان پیگیری حقوق کاربران ایرانی و پاسخگویی به شکایات آن‌ها فراهم خواهد شد.

هادی ابراهیمی فعال سیاسی و اجتماعی هرمزگان در گفتگو با خبرنگار مهر، اظهار کرد: در دنیای امروز، حکمرانی فضای مجازی به معنای مسدود سازی و ایجاد محدودیت نتیجه بخش نبوده و با توجه به رشد سریع تکنولوژی و افزایش استفاده از فضای دیجیتال، اهمیت سیاست‌های مناسب برای مدیریت این فضا از جنس همین فضا بیش از پیش احساس می‌شود.

وی افزود: حکمرانی مؤثر در فضای مجازی باید بستری مناسب برای پیشرفت اقتصادی و اجتماعی فراهم بیاورد و با توجه به نقش مهم این محیط برای کسب و کارهای دیجیتال، رسیدگی به این فضا می‌تواند منجر به افزایش رضایتمندی عمومی و افزایش دسترسی آحاد مختلف جامعه به اطلاعات مفید و سازنده شود.

این فعال سیاسی با تاکید بر لزوم ایجاد توازن در تصمیمات مؤثر با زندگی، مردم گفت: فیلترینگ گسترده و بی‌رویه، نه تنها مانع دسترسی کاربران به اطلاعات و خدمات آنلاین می‌شود، بلکه می‌تواند به ایجاد فرهنگ عدم اعتماد به فضای مجازی و کاهش خلاقیت و نوآوری منجر شود، امروز ما با مقوله جهانی شدن و از بین رفتن مرزهای ارتباطی روبرو هستیم و فضای مجازی بستری مفید برای معرفی حقایق جامعه ایران است که با محدودیت‌های فیلترینگ عملاً ما را از حضور فعال در این فضای جهانی عقب می‌راند.

ابراهیمی تاکید کرد: رفع گام به گام فیلترینگ، هر چند تصمیم شورای عالی فضای مجازی کشور است اما هنوز مطالبه اکثر مردم رفع کامل فیلترینگ و افزایش خدمات سریع و ارزان فضای مجازی است که با هدف ایجاد فضای باز و سالم برای تبادل اطلاعات و ایده‌ها، می‌تواند به بهبود وضعیت فضای مجازی کشور کمک شایانی کند.

وی همچنین بر اهمیت آموزش کاربران برای استفاده امن و مسئولانه از فضای مجازی تاکید کرد و گفت: توسعه فرهنگ دیجیتال و آگاهی بخشی به کاربران، کلید موفقیت در حکمرانی فضای مجازی است، از این رو باید با اتخاذ رویکردهای صحیح در زمینه حکمرانی خوب به ایجاد یک فضای مجازی امن، کارآمد و پرثمر برای همه دست یافت.

وزارت ارتباطات به دنبال ارتقای کیفیت اینترنت است

رییس انجمن تجارت الکترونیک تهران گفت: به نظر می رسد دولت جدید طبق مواردی که اعلام می کند، به دنبال ارتقای کیفیت اینترنت در کشور است و این جای امیدواری دارد.

گزارش ایسنا، نشست رونمایی از چهارمین گزارش کیفیت اینترنت در ایران، برگزار شد؛ رییس انجمن تجارت الکترونیک تهران دراین نشست اظهار کرد: این گزارش چهارمین گزارش از کیفیت اینترنت در ایران است. لازم به ذکر است این اولین گزارش در دوره جدید است که منتشر می‌شود و امیدواریم فضا در دولت جدید تغییر کند.

نیما قاضی افزود: به نظر می‌رسد دولت طبق مواردی که اعلام می کند موافق بوده و به دنبال ارتقای کیفیت اینترنت در کشور است و این جای امیدواری دارد. این موضوع به این دلیل مهم است که اینترنت اصلی‌ترین بستری است که در آن فعالیت می‌کنیم و از کیفیت مناسبی برخوردار نیست و وظیفه خود می دانیم که این موضوع را پیگیری کنیم.

در ادامه این نشست پویا پیرحسین‌لو – رییس کمیسیون اینترنت و زیرساخت انجمن تجارت الکترونیک، با بیان اینکه این گزارش فصل تابستان و پاییز را مورد بررسی قرار می‌دهد، اظهار کرد: اتفاقاتی که اوایل دی ماه سال جاری و شامل رفع محدودیت‌ها بود هم مورد بررسی قرار داده است.وی افزود: از میان چالش‌هایی که اینترنت ایران با آن رو به روست، می توان به سه مورد یعنی محدودیت‌ها، تحریم‌ها و مشکل در شبکه دسترسی اشاره کرد. یکی از اقدامات خوب دولت گذشته تلاش برای رفع مشکل سوم یعنی شبکه access بود اما همانگونه که می‌دانیم این موضوعات امری زمان بر هستند.

پیرحسین‌لو ادامه داد: ناگفته نماند که در ۶ ماه گذشته اتفاقات خوبی هم رخ داده که می توان به رفع اختلال IPV۶ و بازگشایی سامانه شفافیت اختلال اینترنت است که اتفاق مهمی بود.

رییس کمیسیون اینترنت و زیر ساخت انجمن تجارت الکترونیک تصریح کرد: در زمینه اختلال‌ها باید گفت اختلال‌های موقت به دلیل قطعی لینک های بین الملل در ماه‌های گذشته رخ داد که جزئیات آن را شرکت ارتباطات زیرساخت اعلام کرد. دومین اختلال‌ها ناشی از حملات دی داس بود که اتفاق خوبی رخ داد و سامانه شفاف سازی در این زمینه بازگشایی شد و مورد دیگر اختلال در اینترنت موبایل به دلیل قطعی برق بود.

در ادامه نایب رییس کمیسیون اینترنت انجمن تجارت الکترونیک هم گفت: منبع بخشی از فیلترشکن‌ها خارجی بوده و بخشی دیگر شامل فیلتر شکن‌های پولی می‌شود و می‌تواند نشر اطلاعاتی از طریق آن را به همراه داشته باشد؛ فیلترشکن‌های رایگان هم می‌توانند آی پی‌های ما را آلوده کنند.

حمیدرضا احمدی اظهار کرد: بررسی‌ها حاکی از آن است که در شش ماه گذشته قطعی کامل اینترنت منطقه‌ای و کلان نداشتیم که اتفاق خوب و مهمی است.

وی افزود: همچنین اخیرا موضوعاتی از جمله مافیای فیلترشکن‌ها مطرح می‌شود و باید گفت براساس بررسی‌ها مهم‌ترین و بهترین روش برای مقابله با آن برداشتن فیلترینگ است. چون بخشی از فیلترشکن منبع خارجی دارد و بخشی دیگر شامل فیلترشکن‌های پولی است و می‌تواند نشر اطلاعاتی از طریق آن را به همراه داشته باشد.

احمدی تاکید کرد: علاوه بر موارد گفته شده و شنیده‌ها درباره احتمال ایجاد پوسته برای برخی سکوها باید گفت که طراحی و توسعه پوسته‌های داخلی می‌تواند چالش و پیامدهایی داشته باشد و یک رانت غیر مولد ایجاد کند که فناوری ناپایداری است.

هوش مصنوعی، جایگزینی برای خلاقیت روزنامه‌نگاری نیست

علی شاکر در کارگاه تخصصی کاربرد هوش مصنوعی در روزنامه‌نگاری تأکید کرد: این فناوری، ابزاری برای کمک به روزنامه‌نگاران است و نمی‌تواند جایگزین خلاقیت و تفکر انسانی شود.

به گزارش ایسنا به نقل از روابط عمومی معاونت امور رسانه‌ای و تبلیغات، کارگاه «آشنایی اولیه با کاربردهای هوش مصنوعی در روزمره‌ی روزنامه‌نگاری» امروز (دوشنبه ۱۷ دی‌ماه) برگزار شد و به بررسی ابزارهای هوش مصنوعی و تأثیر آن‌ها بر فرآیندهای خبری در عصر حاضر و چالش‌های مرتبط با استفاده از این فناوری پرداخت.

علی شاکر، مدرس دانشگاه با ارائه توضیحاتی درباره برتری‌ها و آسیب‌های استفاده از هوش مصنوعی در فرآیندهای خبری و تولید محتواهای رسانه‌ای، تأکید کرد که این ابزار می‌تواند به تسریع و ارتقای کیفیت کار روزنامه‌نگاران کمک کند، اما جایگزین خلاقیت انسانی نخواهد شد.

وی با بررسی عملکرد نرم‌افزارهای مختلف هوش مصنوعی در این کارگاه، گفت: هوش مصنوعی ابزاری قدرتمند است و مقابله با آن بی‌ثمر خواهد بود، اما هدف نیز آن نیست تا در انقیاد این ابزار باشیم. اگرچه، فناوری هوش مصنوعی با تسهیل دسترسی به منابع اطلاعاتی، سرعت بهره‌گیری از آن‌ها را افزایش می‌دهد ولی در نهایت روزنامه‌نگار باید بتواند محتواها را بر اساس اطلاعات به دست آمده و سیاست‌های رسانه‌ای تنظیم کند.وی تاکید کرد: درست آن است که روزنامه‌نگاران بتوانند برای افزایش بهره‌وری، با استفاده از سرعت جستجوی هوش مصنوعی، زمان را برای ویرایش خلاقانه محتواهای تولیدی به نفع خود به‌کار گیرند.

شاکر با هشدار درباره خطرات احتمالی هوش مصنوعی از جمله دسترسی به آرشیو غنی داده‌ها و توانایی بالاتر در تشخیص اخبار جعلی تأکید کرد: شناخت و آگاهی از این ابزار، کلید استفاده درست از آن است.

وی افزود: اگر چه با پیشرفت هوش مصنوعی تشخیص اخبار جعلی به مراتب پیچیده‌تر می‌شود، اما از همین ابزار نیز می‌توان برای تشخیص اخبار جعلی استفاده کرد.

این مدرس هوش مصنوعی عقیده دارد: اگر هوش مصنوعی به درستی مدیریت شود، مانند ماشینی سر به راه در خدمت بشریت خواهد بود ولی در غیر این صورت می‌تواند تهدیدی جدی نیز به‌شمار رود.

شاکر با اشاره به اهمیت جریان آزاد اطلاعات برای بالا بردن ظرفیت بهره‌گیری از هوش مصنوعی و افزایش داده‌ها، در این زمینه تاکید دارد: در عصر حاضر اگر داده‌ها بر مبنای مصلحت‌ها پنهان شده باشند، به راحتی می‌توان به آن‌ها دسترسی پیدا کرد ولی در عین حال باید دقت داشت که در این فرآیند اطلاعات بسیار شفاف و به همان اندازه پیچیده‌تر می‌شوند.

علی شاکر با اشاره به نگرانی‌ها درباره حذف برخی مشاغل، گفت: با پیدایش هوش مصنوعی برخی مشاغل از بین می‌روند و بسیاری از مشاغل جدید نیز ایجاد خواهند شد. در این راستا اگر چه هوش مصنوعی شأنِ بالاتری برای افراد ایجاد نمی کند اما ابزار قدرتمندی است که می‌تواند به روزنامه‌نگاران کمک کند تا عمق و کیفیت کار خود را ارتقا دهند.

وی هم‌چنین با اشاره به رویکردهای عمومی در زمینه استفاده از هوش مصنوعی و سرعت روزافزون فراگیری آن افزود: با توجه به خطرات هوش مصنوعی باید دید این ابزار در دست کدام قدرت قرار می‌گیرد چراکه به خصوصی‌ترین داده‌های افراد دسترسی دارد.

بنا بر این گزارش، کارگاه «آشنایی اولیه با کاربردهای هوش مصنوعی در روزمره‌ی روزنامه‌نگاری» از سلسله نشست‌ها و کارگاه‌های دفتر مطالعات و برنامه‌ریزی رسانه‌ها است که به هدف آشنایی خبرنگاران و فعالان رسانه‌ای با فرصت‌ها و چالش‌های روزنامه‌نگاری در عصر دیجیتال برگزار شد.

پژوهشکده شورای نگهبان و سازمان فناوری اطلاعات تفاهمنامه همکاری امضا کردند

به منظور تحقق اهدافی از جمله گسترش همکاری‌های فنی و استفاده بهینه از امکانات، تجهیزات و ظرفیت‌های طرفین، تفاهمنامه همکاری بین پژوهشکده شورای نگهبان و سازمان فناوری اطلاعات ایران امضا شد.

به گزارش ایسنا، در نشستی که با حضور عباس‌علی کدخدایی عضو حقوقدان و رئیس پژوهشکده شورای نگهبان و محمدمحسن صدر رئیس سازمان فناوری اطلاعات ایران در محل پژوهشکده شورای نگهبان برگزار شد، یک تفاهمنامه همکاری بین این دو مجموعه امضا شد. در این جلسه محمدمحسن صدر رئیس سازمان فناوری اطلاعات ایران به اقدامات صورت‌گرفته در این سازمان اشاره کرد و با تاکید بر اینکه شورای نگهبان یک نهاد حاکمیتی است که وظیفه مهم صیانت از احکام شرع و قانون اساسی را برعهده دارد، گفت: بر این اساس سازمان فناوری اطلاعات و ارتباطات ایران ارائه خدمات فنی و علمی به این نهاد و پژوهشکده آن را وظیفه ذاتی خود می‌داند. رئیس سازمان فناوری اطلاعات و ارتباطات ایران در ادامه با اشاره به اینکه این سازمان یک سازمان کاملا تخصصی و توسعه‌ای در مجموعه وزارت ارتباطات و فناوری اطلاعات است ضمن اعلام آمادگی این سازمان برای ارائه مشورت‌های تخصصی به پژوهشکده شورای نگهبان در حوزه فناوری اطلاعات اضافه کرد: یکی دیگر از حوزه‌هایی که می تواند موضوع همکاری پژوهشکده شورای نگهبان و سازمان فناوری اطلاعات و ارتباطات ایران باشد بحث انتخابات الکترونیکی است که این دو مجموعه ظرفیت‌های ارزشمندی در این عرصه دارند که می توان با به اشتراک گذاشتن آنها در قالب طرح‌های پژوهشی مشترک، بر سرعت تحقق برگزاری انتخابات الکترونیک افزود.

در ادامه این جلسه عباسعلی کدخدایی عضو حقوقدان و رئیس پژوهشکده شورای نگهبان، از همراهی وزیر ارتباطات و فناوری اطلاعات و نیز رییس سازمان فناوری اطلاعات و ارتباطات ایران در جهت وصول به این تفاهمنامه تشکر کرد و افزود: خوشبختانه در حوزه فناوری اطلاعات در کشور از ظرفیت‌های برجسته‌ای در زمینه نیروی انسانی و نیز طرح و برنامه ها برخورداریم و باید با اصلاح روندهای اجرایی، مسیر جامعی را در این زمینه طی کنیم و جایگاه کشور در این عرصه را ارتقاء دهیم.

رئیس پژوهشکده شورای نگهبان با اشاره به برنامه‌های اعلام شده توسط رئیس سازمان فناوری اطلاعات و ارتباطات ایران، نگاه حاکم بر این سازمان را نگاهی خوب توصیف کرد و ضمن اظهار امیدواری برای توفیق در ادامه مسیر با این نگاه، افزود: ما نیازمند بازتعریف مفهوم امنیت در فضای مجازی هستیم و برای اصلاح فرهنگ استفاده از فضای مجازی در ابعاد مختلف آن نیز تلاش کنیم. این عضو حقوقدان شورای نگهبان سپس به موضوع الکترونیکی شدن انتخابات پرداخت و با تاکید بر اینکه شورای نگهبان پیشگام حرکت به سمت الکترونیکی شدن انتخابات بوده است افزود: البته حفظ امنیت و سلامت انتخابات و همچنین الزامات قانونی برگزاری انتخابات مواردی هستند که در این فرایند حتما باید مدنظرقرار گیرند و اگر این اتفاق بیفتد بر موضوعاتی مانند مشارکت نیز تاثیر زیادی خواهد داشت.

پربازده‌ترین صندوق‌های سرمایه‌گذاری مختلط در هفته گذشته

رسام — ۱۴۰۳/۱۰/۱۷

عملکرد صندوق‌های سرمایه‌گذاری

	پربازده ترین صندوق های سرمایه گذاری	مختلط	در ماه گذشته ٪
۱	تجربه ایرانیان		۱۲.۳
۲	اعتماد تمدن		۱۰.۱
۳	سپهر اندیشه نوین		۹.۸۹
٤	ارمغان یکم ملل		۸.۰۷
٥	توسعه ممتاز		۷.۹۴
٦	مشترک نیکی گستران		۷.۱۶
۷	مختلط کاریزما		۶.۹۳
۸	آرمان سپهر آتی		۶.۵۳
۹	مشترک کوثر		۵.۷۷
۱۰	مشترک سپهر آتی		۴.۳۳

رضا حامدی فر
کارشناس بازار

دوشنبه‌ها در مورد پربازده‌ترین صندوق‌های سرمایه‌گذاری مختلط صحبت می کنیم. این صندوق‌ها برای کسانی مناسب است که هم می‌خواهند پولشان را در سهام سرمایه‌گذاری کنند و هم در اوراق با درآمد ثابت. تفاوتشان هم این است که سهام ممکن است سود بهتری داشته باشد ولی ریسک بیشتری را هم به سرمایه‌گذار متحمل می کند و در آن سوی طیف اوراق با درآمد ثابت سودهای مشخصی به نسبت دارند و ریسک‌های خیلی پایینی هم دارند. بنابراین اگر می‌خواهید به نسبت صندوق‌های سهامی که ریسک و بازده بالا و صندوق‌های با درآمد ثابت که ریسک و بازده پایین دارند، سرمایه‌گذاری با ریسک و بازده متوسط داشته باشید می‌توانید صندوق‌های مختلط را برای سرمایه‌گذاری انتخاب کنید.

صندوق سرمایه‌گذاری "تجربه ایرانیان" در هفته گذشته با ثبت بازده «۱۲,۳۳» درصد بیشترین بازده را در بین این صندوق‌ها ثبت کرد. صندوق سرمایه‌گذاری "اعتماد تمدن" با کسب «۱۰,۱۳» درصد بازدهی در رتبه دوم پر بازده‌ترین صندوق‌های مختلط قرار گرفت. رتبه سوم بازدهی صندوق مختلط هفته گذشته را نیز صندوق "سپهر اندیشه نوین" با «۹,۸۹» درصد بازدهی کسب کرده است.

برگرفته از سامانه رسام؛ صفر تا صد صندوق‌های سرمایه‌گذاری
www.irasam.ir

ورود و خروج وجه نقد به صندوق‌های سرمایه‌گذاری

رسام — ۱۴۰۳/۱۰/۱۷

ورود و خروج وجه نقد به صندوق‌های سرمایه‌گذاری (میلیارد ریال)

	با درآمد ثابت	سهامی	مختلط	کل	تغییرات نسبت به همین روز در سال گذشته (درصد)
ورود	۳۸,۲۶۴	۷۵۹	۱۷۰	۳۹,۱۹۳	۳٪
خروج	۳۳,۷۹۱	۱,۹۳۰	۲۲۴	۳۵,۹۴۵	-۱۳٪
تفاضل	۴,۴۷۳	-۱,۱۷۱	-۵۴	۳,۲۴۸	-

تنظیم: رضا حامدی فر

رضا حامدی فر
کارشناس بازار

در روز ۱۵ دی ۱۴۰۳ مجموعا به طور خالص ۳,۲۴۸ میلیارد ریال به صندوق‌های سرمایه‌گذاری وارد شد. ورود سرمایه به کل صندوق‌های سرمایه‌گذاری در این روز ۳۹,۱۹۳ میلیارد ریال و خروج سرمایه ۳۵,۹۴۵ میلیارد ریال بوده و به طور خالص ۳,۲۴۸ میلیارد ریال به آن‌ها وارد شده است. در این میان بیش از صندوق‌های سرمایه‌گذاری سهامی و مختلط، این صندوق‌های سرمایه‌گذاری با درآمدثابت بودند که با ۳۸,۲۶۴ میلیارد ریال ورودی و ۳۳,۷۹۱ میلیارد ریال خروجی، بیشترین جریان وجوه نقد را در این روز ثبت کردند و خالص ورود سرمایه به این صندوق‌ها ۴,۴۷۳ میلیارد ریال بوده است. صندوق‌های سهامی با خالص خروج ۱,۱۷۱ میلیارد ریال و مختلط نیز با خالص خروج ۵۴ میلیارد ریال رو به رو بوده‌اند. با مقایسه جریان نقد کل صندوق‌ها در این تاریخ با همین روز در سال گذشته، می‌توان دریافت که در مجموع صندوق‌های سرمایه‌گذاری به نسبت همین تاریخ در سال گذشته ۳ درصد به ورودی افزوده شده و همچنین ۱۳ درصد از خروجی سرمایه‌شان کم شده است.

برگرفته از سامانه رسام؛ صفر تا صد صندوق‌های سرمایه‌گذاری
www.irasam.ir

اطلاعات معاملات بازار بدهی

سیگنال — ۱۴۰۳/۱۰/۱۷

اطلاعات معاملات بازار بدهی

	بورس	فرابورس	کل بازار بدهی
ارزش بازار	۸۵۹,۱۹۵	۴,۴۴۶,۸۶۳	۵,۳۰۶,۰۵۸
ارزش معاملات	۱,۲۰۶	۱۸,۷۲۵	۱۹,۹۳۱
حجم معاملات	۱,۲۰۲,۶۶۲	۲۳,۷۸۰,۰۰۰	۲۴,۹۸۲,۶۶۲
تعداد معاملات	۲۲	۵۸۰	۶۰۲

در معاملات ۱۷ دی ماه ۱۴۰۳ ارزش معاملات اوراق بدهی در بازار امروز، ۱۹,۹۳۱ میلیارد ریال بوده است. بیشترین افزایش قیمت نسبت به روز معاملاتی گذشته صکوک مرابحه غدیر (صغدیر ۵۰۴) با قیمت ۹۳۹,۱۴۲ ریال به میزان ۵+ درصد داشت. همچنین، بیشترین کاهش قیمت نسبت به روز معاملاتی گذشته را مرابحه عام دولت (اراد۱۹۴) با قیمت ۹۰۱,۸۹۰ ریال و به میزان ۵- درصد داشت.

دکتر «غلامرضا فتحعلی» در نشست خبری مطرح کرد:

بانک قرض‌الحسنه مهر ایران سومین بانک سودآور کشور است

مدیرعامل بانک قرض‌الحسنه مهر ایران با بیان اینکه این بانک سومین رتبه سوم سودآوری را در شبکه بانکی کشور دارد، گفت: بانک برنامه دارد در برنامه جامع راهبردی با اصلاح زیرساخت‌ها طی ۳ سال آینده تعداد مشتریان را به ۴۰ میلیون نفر برساند.

بانک قرض‌الحسنه مهر ایران سومین بانک سودآور کشور است/سرمایه بانک به ۱۵ همت رسید

به گزارش پایگاه اطلاع‌رسانی قرض‌الحسنه، دکتر «غلامرضا فتحعلی» مدیرعامل بانک قرض‌الحسنه مهر ایران در نشست خبری با اصحاب رسانه با موضوع عملکرد بانک ۹ ماهه بانک و برنامه‌های آتی، گفت: این بانک سال ۱۳۸۶ با هدف ترویج سنت قرض‌الحسنه و کمک به مردم و کسب و کارهای خرد شکل گرفت و تا سال ۱۳۹۷ مجوز فعالیت آن به صورت سالانه تمدید می‌شد.

وی با بیان اینکه سال ۱۳۹۷ مجوز فعالیت بانک به صورت نامحدود توسط بانک مرکزی صادر شد، اظهار داشت: بر اساس استانداردهای بازل ۲ و الزامات بانک مرکزی، همچنین با رعایت کفایت سرمایه برای افزایش تاب‌آوری در شرایط مختلف، در بازه‌های مختلف سرمایه بانک افزایش یافته است.

فتحعلی افزود: در همین راستا، روز گذشته سرمایه بانک از ۸.۴ همت به ۱۵ همت افزایش یافت که می‌تواند برای بانک نتایج مثبت به همراه داشته باشد.

مدیرعامل بانک قرض‌الحسنه مهر ایران با بیان اینکه این بانک از منظر سرمایه در رتبه ۱۴ شبکه بانکی قرار دارد، اظهار داشت: سرمایه بانک در ۲ سال آینده به ۲۰ همت افزایش خواهد یافت و با توجه به اینکه سهامداران بانک، بانک‌های دولتی ملی، ملت، صادرات، سپه، تجارت، رفاه، کشاورزی، مسکن، توسعه صادرات و صنعت و معدن هستند با نگاه حرفه‌ای تلاش دارند که سرمایه این بانک رشد کند.

وی اضافه کرد: افزایش سرمایه ۷۶ درصدی بانک از محل سود انباشته و مطالبات سهامداران انجام شد.

آمایش سرزمینی شعب بانک انجام می‌شود

فتحعلی با اشاره به اینکه بانک قرض‌الحسنه مهر ایران در کشور ۵۱۳ شعبه دارد، گفت: ۶ درصد از این شعب در تهران قرار دارد و با توجه به اینکه ۵۶ درصد منابع کشور در پایتخت است، حضور بانک در این استان کم‌رنگ است. لذا در همین راستا، در برنامه جامع راهبردی هدف، آمایش سرزمینی و افزایش فعالیت‌ها در تهران است و همچنین این بانک هدایت منابع به سمت مناطق محروم را در برنامه دارد.

مدیرعامل بانک قرض‌الحسنه مهر ایران با اشاره به اشتغال ۳۲۶۷ نفر در این بانک، گفت: ۲۵ درصد از نیروها در ستاد و ۷۵ درصد در شعبه‌های بانک فعالیت می‌کنند. همچنین این بانک کمترین سرانه کارکنان به شعب را در کشور دارد.

برگزاری آزمون استخدامی با حضور ۳۵هزار متقاضی

وی با تأکید بر اینکه بانک در تلاش است با جذب نیروی متخصص و جوان سرانه کارکنان شعب را بهبود بخشد، گفت: هفته گذشته آزمون استخدامی بانک با حضور بیش از ۳۵هزار داوطلب برگزار شد.

فتحعلی با بیان اینکه منابع بانک قرض‌الحسنه مهر ایران به صورت قرض است، خاطرنشان ساخت: ترکیب منابع بانک به صورت ۲۲ درصد سپرده‌های قرض‌الحسنه ویژه وجوه اداره شده، ۳۱.۵ سپرده‌های قرض‌الحسنه جاری و ۴۶.۷ درصد سپرده‌های قرض‌الحسنه پس انداز است.

وی با بیان اینکه بودجه بانک ۴۲۰هزار میلیارد تومان است، افزود: تا پایان آذر ماه ۹۶.۲ درصد بودجه بانک پوشش داده شده است. همچنین رشد منابع بانک تا این برهه از سال جاری ۴۷ درصد است؛ در حالی که رشد نقدینگی نظام بانکی ۱۸ درصد بوده است.

برنامه‌ریزی بانک برای پوشش ۴۰ میلیون مشتری

فتحعلی با اشاره به اهداف بانک، گفت: بانک حدود ۲۰ میلیون نفر مشتری دارد و به دنبال این است که با اصلاح زیرساخت‌ها، نرم‌افزار و سخت‌افزار طی ۳ سال آینده پوشش مشتریان را به ۴۰ میلیون نفر برساند.

مدیرعامل بانک قرض‌الحسنه مهر ایران با تأکید بر اینکه جغرافیای پوشش بانک همه مناطق اصلی و آزاد کشور است، تصریح کرد: خدمت‌رسانی به همه مردم ایران هدف اصلی بانک است.

وی با اشاره به اینکه مانده سپرده‌های بانک قرض‌الحسنه مهر ایران در رتبه هشتم شبکه بانکی قرار دارد، گفت: بانک نرخ جذب برای منابع ندارد، همه منابع قرض است که یک ریال برای آن هزینه پرداخت نمی‌کند، قرعه‌کشی انجام نشده است.

فتحعلی با بیان اینکه بانک رتبه پنجم شاخص منابع را در شبکه بانکی دارد، اظهار داشت: بانک مرکزی بانک‌ها را در سه شاخه تخصصی، جامع و قرض‌الحسنه دسته‌بندی خواهد کرد که این بانک در زیر مجموعه بانک‌های قرض‌الحسنه قرار می‌گیرد.

وی افزود: منابع قرض‌الحسنه در بانک‌های جامع و قرض‌الحسنه قرار خواهد گرفت و با توجه به این تغییرات، بانک قرض‌الحسنه مهر ایران در تلاش است به صورت تخصصی به حوزه قرض‌الحسنه کسب‌وکارها ورود کند.

مدیرعامل بانک قرض‌الحسنه مهر ایران با اشاره به تجربه موفق این بانک در بانکداری خرد و اجتماعی، گفت: هدف بانک از ورود به کسب‌وکارها کاهش هزینه تأمین سرمایه و در نتیجه کاهش قیمت تمام شده کالا و محصولات برای جامعه است.

متوسط تسهیلات بانک به ۷۵ میلیون تومان رسید

فتحعلی با اشاره به عملکرد موفق در پرداخت تسهیلات، عنوان کرد: حدود ۳ میلیون ۷۲۷هزار فقره وام تا پایان آذر ماه امسال به متقاضیان پرداخت شده که رشد ۳۸ درصدی دارد. سرانه تسهیلات نیز از ۵۱ میلیون تومان به ۷۵ میلیون تومان رسیده است.

وی با بیان اینکه بانک به وظیفه خود در پرداخت تسهیلات تکلیفی نیز عمل کرده، خاطرنشان ساخت: بانک قرض‌الحسنه مهر ایران ۱۴۴ درصد عدد مصوب تسهیلات ازدواج پرداخت کرده (بیش از سهمیه تخصیص داده شده) و در در تلاش است با رعایت ترازنامه به دغدغه‌های مردم پاسخ دهد.

مدیرعامل بانک قرض‌الحسنه مهر ایران با بیان اینکه سیاست مدیریت جذب و مصرف منابع را طبق اصول انجام می‌دهد، گفت: در حال حاضر ۹۱ درصد منابع جذب شده مصرف شده و ۹ درصد باقی‌مانده سپرده قانونی بانک نزد بانک مرکزی است.

فتحعلی با تأکید بر اینکه بانک در تلاش است با ریسک اندک و مدیریت شده، تقاضای تسهیلات را پاسخ دهد، افزود: بانک در حوزه تسهیلات از نظر تعداد اول و از نظر منابع یازدهم است، در جذب منابع و مصارف رتبه چهارم شبکه بانکی است

وی با بیان اینکه بانک قرض‌الحسنه مهر ایران سومین بانک سودآور کشور است، خاطرنشان ساخت: بانک در تلاش است هم مسئولیت اجتماعی را انجام دهد، هم برای سهامدار ایجاد ارزش افزوده کند و در همین راستا با افزایش سرمایه روز گذشته، کفایت سرمایه بانک به حدود ۱۰ درصد رسیده است

نسبت مطالبات غیرجاری بانک کمتر از میانگین جهانی است

مدیرعامل بانک قرض‌الحسنه مهر ایران افزود: نسبت دارایی ثابت بانک زیر نرخ میانگین ۳۰ درصدی بانک مرکزی قرار دارد، همچنین رشد مقداری ترازنامه با توجه به رقم اعلامی بانک مرکزی بوده است.

فتحعلی با اشاره به اینکه نسبت مطالبات غیرجاری بانک کمتر از میانگین جهانی است، خاطرنشان ساخت: این نرخ در حال حاضر ۰.۵۷ درصد است.

وی با بیان اینکه سود بانک از محل سایر خدمات بانک کسب شده است، گفت: از سرمایه ۱۵ همتی، ۵ درصد آورده نقدی سهامداران و ۹۵ درصد از درآمدهای عملیاتی بوده است

مدیرعامل بانک قرض‌الحسنه مهر ایران با اشاره به اینکه ۴۶ درصد درآمدهای بانک از محل کارمزد است، گفت: بر اساس نرخ ۴ درصد کارمزد وام‌ها همین نرخ هزینه سربار بانک است و همه محصولات و خدمات بانک توسط ناظر شرعی رصد می‌شود.

فتحعلی افزود: نسبت دارایی درآمدزا به کل درآمد بانک ۹۷ درصد است که در شبکه بانکی بی‌نظیر است.

وی با بیان اینکه سرانه سپرده‌های هر شعبه بانک قرض‌الحسنه مهر ایران ۷۰۰ میلیارد تومان است، اظهار داشت: بانک برنامه دارد بهره‌وری در حوزه‌های مختلف را افزایش دهد.

مدیرعامل بانک قرض‌الحسنه مهر ایران با بیان اینکه برنامه راهبردی بانک تا پایان اسفند ماه رونمایی می‌شود، گفت: در اساسنامه بانک، موضوع‌های فعالیتی ابلاغ شده که هنوز اجرایی نشده و یکی از این حوزه‌ها ارز است که سال آینده اجرایی می‌شود.

فتحعلی اضافه کرد: بانک برنامه دارد همه نیازهای مشتری در حوزه بانکی و مالی را به عنوان یک بانک استاندارد در حوزه قرض‌الحسنه برطرف کند.

برنامه بانک برای حذف کارمزد و دریافت مزد خدمت

وی یکی از برنامه‌های بانک را حذف کارمزد و دریافت مزد خدمت عنوان کرد و خاطرنشان ساخت: با اصلاح مدل هزینه‌یابی بر مبنای فعالیت می‌توان کارمزد ۴ درصدی را کاهش داد.

مدیرعامل بانک قرض‌الحسنه مهر ایران با اشاره به اینکه چالش اصلی نظام بانکی تغییر مدل‌های کسب‌وکار و پیشرفت‌های فناوری است، تصریح کرد: این اتفاق، زنگ خطر برای بانک‌های منابع‌پذیر است بنابراین باید همگام با تغییرات، تحولات جدید در بانک صورت گیرد.

فتحعلی با تأکید بر اینکه تغییر نسلی، لزوم ارائه خدمات به صورت غیرحضوری را افزایش داده است، خاطرنشان ساخت: یکی از برنامه‌های اصلی بانک قرض‌الحسنه مهر ایران رشد و بهبود خدمات غیرحضوری است. همچنین به عنوان یک بازیگر اصلی شبکه بانکی، با توجه به حضور پررنگ فین‌تک‌ها و لندتک‌ها در حوزه پرداخت و تسهیلات، بانک بتواند با این شرکت‌ها رقابت کند.

وی افزود: استفاده از هوش مصنوعی و ورود به بلاک‌چین نیز یکی از برنامه‌های بانک برای ارائه بهتر خدمات و محصولات نوآورانه است.

مدیرعامل بانک قرض‌الحسنه مهر ایران عملیاتی کردن اهداف برنامه جامع را یک ضرورت برای بانک عنوان کرد، تصریح کرد: حفظ مزیت رقابتی، توسعه سهم بازار و ورود به بازار ارز از مهم‌ترین دلایل تدوین برنامه جامع راهبردی بانک است.

فتحعلی اضافه کرد: بر اساس برنامه‌ریزی‌ها و با مجوز بانک مرکزی امید است از سال آینده شعب ارزی بانک قرض‌الحسنه مهر ایران خدمات ارزی با رعایت اصول قرض‌الحسنه را ارائه کنند.

برنامه جامع راهبردی ۳ ساله خواهد بود

وی با بیان اینکه برنامه جامع راهبردی در طول سه سال از ۱۴۰۴ تا ۱۴۰۶ اجرا خواهد شد، گفت: در این برنامه خطوط کسب‌وکار در سه حوزه بانکداری اجتماعی، خرد و شرکتی تعریف شده است.

مدیرعامل بانک قرض‌الحسنه مهر ایران با بیان اینکه در سطح بانکداری شرکتی سقف تسهیلات بانک ۹۰۰ میلیون تومان است، اظهار داشت: لازم است با هماهنگی بانک مرکزی، سقف تسهیلات قرض‌الحسنه متناسب با گروه‌های هدف افزایش یابد.

فتحعلی با اشاره به اینکه در حال حاضر ۸۰ درصد افتتاح سپرده و ۷۰ درصد تسهیلات بانک به صورت غیرحضوری پرداخت می‌شود، گفت: در برنامه جامع راهبردی گروه مشتری، محصولات و کانال‌های ارائه خدمات تعریف شده است.

وی اضافه کرد: در این برنامه ارائه خدمات در قالب بانکداری خرد و اجتماعی به صورت دیجیتال خواهد بود و شعب بانک به عنوان سوپرمارکت مالی به شرکت‌ها خدمت‌رسانی خواهند کرد.

مدیرعامل بانک قرض‌الحسنه مهر ایران با تأکید بر اینکه خدمات بانک به صورت الکترونیک، دیجیتال و فیجیتال ارائه خواهد شد، تصریح کرد: در برنامه جامع راهبردی برای ارائه خدمات بهتر به گروه‌های هدف، زیرساخت نیروی انسانی، سازمان و فناوری تقویت خواهد شد.

کمالی، عضو هیأت مدیره بانک مسکن تشریح کرد:

ظرفیت بالای استان اصفهان در تحقق اهداف بانک مسکن

بانک مسکن دارای نیروهای متخصص و متعهدی است که می توانند بانک را در مسیر تحقق اهداف تعیین شده یاری رسانند.

به گزارش خبرنگار استانی پایگاه خبری بانک مسکن– هیبنا، علی کمالی عضو هیأت مدیره بانک مسکن در سفر دو روزه به اصفهان و بازدید از برخی شعب این استان با بیان این مطلب گفت: «بانک دارای کیفی ترین نیروهاست که محدود به یک شهر و شعبه نیستند و روسای شعب ستون فقرات بانک و نماد شعب به شمار می‌روند».

وی در این سفر و طی نشست‌های جداگانه با روسای حوزه کاشان و روسای مرکز استان بر ارائه خدمات مطلوب به مشتریان در سریعترین و کمترین زمان ممکن تأکید و از زحمات همکاران شعب اصفهان و کاشان قدردانی کرد.وی در خصوص این بازدید افزود: با حضور مدیرعامل محترم و نگاه مثبت ایشان به حوزه منابع انسانی و معیشتی همکاران و همچنین با هدف تمرکززدایی و پویایی، سفرهای استانی مدیران ارشد بانک کلید خورده است که سفر به استان اصفهان در مسیر این اقدام بوده است.

وی در ادامه خاطرنشان ساخت: استان اصفهان دارای ظرفیت بسیار بالایی است و با وجود صنایع بزرگ مرتبط با بخش مسکن و همچنین وجود نیروهای با انگیزه و پرنشاط در این مدیریت، نگاه و انتظار بانک به این استان، ویژه و متفاوت است، از این رو انتظار می‌رود شعب مرکز استان در جهت تحقق اهداف تلاش بیشتری داشته باشند

کمالی همچنین بر اهمیت جذب منابع ارزان قیمت تأکید کرد و افزود: یکی از مسائل نظام بانکی در سالیان اخیر رقابت بانک‌ها، جذب منابع گران‌قیمت و پرداخت سودهای جذاب به مشتریان بوده است که نتایج و آثار آن را در صورت‌های مالی بانک‌ها به طور مداوم شاهد هستیم.عضو هیأت مدیره در ادامه با اشاره به جایگاه بانک مسکن در بین بانک ها و نیز اهمیت اجرای طرح تکاپو در جهت بهبود این جایگاه اظهار داشت: انتظار می‌رود با بهره‌برداری از ابزارها و خدمات جدید و منحصربه فرد و برخی اختیارات خاص، در فرصت باقی‌مانده تا پایان سال اهداف مورد نظر از اجرای طرح تکاپو محقق شود.

وی همچنین با اشاره به اهمیت بانکداری شرکتی، بر ضرورت شناسایی و جذب مشتریان ارزنده اعتباری و بهره‌برداری از بانکداری شرکتی تاکید کرد.

کمالی در پایان سخنان خود وصول مطالبات و معوقات بانکی را ضروری خواند و افزود: اگر ماهانه هزار واحد تقسیط شود، یک همت به چرخه منابع بانک باز می گردد. به همین دلیل همکاران شعب باید توجه ویژه ای به وصول مطالبات داشته باشند.

وی ادامه داد: تصمیم داریم با ایجاد ابزارهای تشویقی برای مشتریان خوش حساب، زمینه ای فراهم کنیم تا دارایی‌های بانک و تسهیلات پرداختی در کمترین زمان ممکن به چرخه نقدینگی بازگردد

پرداخت خسارت ۲۵۰ میلیارد ریالی توسط بیمه تعاون

شرکت بیمه تعاون در راستای تعهدات خود و حمایت از بیمه‌گذاران، مبلغ ۲۵۰ میلیارد ریال خسارت پروژه گلخانه شیشه‌ای تمام مکانیزه ندا گستر میلاد را تحت پوشش بیمه‌نامه مهندسی، طی مراسمی رسمی با حضور سید روح‌اله علیپور یزدی، مدیرعامل شرکت، به بیمه‌گذار پرداخت کرد.

به گزارش روابط عمومی بیمه تعاون، این شرکت در راستای تعهدات خود و حمایت از بیمه‌گذاران، مبلغ ۲۵۰ میلیارد ریال خسارت پروژه گلخانه شیشه‌ای تمام مکانیزه ندا گستر میلاد را تحت پوشش بیمه‌نامه مهندسی، طی مراسمی رسمی با حضور سید روح‌اله علیپور یزدی، مدیرعامل شرکت، به بیمه‌گذار پرداخت کرد.این پروژه که در شهر سیاهکل استان گیلان در حال احداث بود، به دلیل بارش سنگین برف، دچار آسیب جدی در بخشی از عملیات اجرایی شد. با وجود این حادثه و خسارات وارده، پوشش بیمه‌نامه مهندسی ارائه‌شده توسط بیمه تعاون، تمامی خسارت‌های واردشده را جبران کرد.

سید روح‌اله علیپور یزدی، مدیرعامل بیمه تعاون، در این مراسم اظهار داشت: "پرداخت سریع و کامل خسارت بر اساس تعهدات بیمه‌نامه، نشان‌دهنده مسئولیت‌پذیری و حمایت همه‌جانبه بیمه تعاون از بیمه‌گذاران است. ما به ارائه خدمات حرفه‌ای و ایجاد امنیت خاطر برای مشتریان خود افتخار می‌کنیم و این مهم را به‌عنوان اصلی‌ترین وظیفه خود می‌دانیم."پرداخت این خسارت ۲۵۰ میلیارد ریالی، نمونه‌ای از عملکرد دقیق و سریع بیمه تعاون در اجرای تعهدات و ارائه خدمات جبران خسارت است. شرکت بیمه تعاون همواره تلاش دارد با حمایت از پروژه‌های ملی و ارائه خدمات بیمه‌ای مطمئن، نقش موثری در توسعه زیرساخت‌های کشور ایفا کند.

خبر

بانک پاسارگاد برای هفدهمین سال متوالی از نفرات برتر کنکور سراسری تقدیر و حمایت کرد

بانک پاسارگاد برای هفدهمین سال پیاپی از رتبه‌های برتر کنکور سراسری تجلیل و آن‌ها را مورد حمایت قرار داد.

به گزارش روابط عمومی بانک پاسارگاد، این بانک که همواره توجه ویژه‌ای به توسعه فرهنگی و آموزشی کشور داشته و اقدامات متعدد و ارزشمندی را نیز در راستای حمایت از نخبگان ملی در کارنامه خود دارد، در سال جاری نیز برای هفدهمین سال متوالی، از نفرات برتر پنج گروه آزمایشی کنکور سراسری ۱۴۰۳ تقدیر و با اهدای رتبه (بورس تحصیلی تا هر زمان که در داخل کشور ادامه تحصیل دهند) از آن‌ها حمایت کرد.

در این راستا در مراسمی که در تاریخ ۱۷ دی‌ماه ۱۴۰۳ با حضور دکتر مجید قاسمی مدیرعامل بانک پاسارگاد، جمعی از اعضای هیات مدیره این بانک و رتبه‌های برتر کنکور سراسری ۱۴۰۳ در محل ساختمان مرکزی بانک پاسارگاد برگزار گردید، دکتر قاسمی ضمن عرض تبریک به رتبه‌های برتر، به گفتگو و تبادل‌نظر با ایشان پرداخت و ضمن تشریح اقدامات بانک در حوزه‌های مختلف از جمله فعالیت‌های اقتصادی، مسئولیت‌های اجتماعی و... بر اهمیت برنامه‌ریزی هدفمند و نقش علم و دانش در توسعه میهن عزیزمان تاکید کرد.

گفتنی است بانک پاسارگاد از سال ۱۳۸۷ حمایت از نفرات برتر کنکور سراسری را آغاز کرده و تاکنون ۲۵۰ نفر از نخبگان عزیز کشورمان را مورد حمایت و تقدیر قرار داده است. بانک پاسارگاد در راستای کاهش دغدغه‌های نخبگان کشورمان، تا زمانی که این فرزندان با استعداد در داخل کشور به ادامه تحصیل بپردازند از آن‌ها حمایت می‌کند.

لازم به ذکر است این تنها اقدام بانک پاسارگاد در راستای حمایت از نخبگان کشور نبوده و این بانک در سال جاری برای دومین سال پیاپی ضمن برگزاری نشست صمیمانه با مدال‌آوران المپیادهای علمی از ایشان تقدیر و حمایت کرد. همچنین تفاهم‌نامه همکاری با هدف تعامل و همکاری باشگاه دانش‌پژوهان جوان با بانک در راستای حمایت از نخبگان المپیادهای علمی کشور و کمک به ارتقاء رتبه علمی ایران اسلامی در عرصه‌های جهانی و تربیت سرمایه انسانی خبره و کارآمد منعقد گردید.

حضور بانک توسعه تعاون در دهمین رویداد بزرگ تراکنش ایران

بانک توسعه تعاون با هدف معرفی توانمندی‌ها و دستاوردهای نوین خود در حوزه خدمات بانکی و فناوری مالی، در دهمین نمایشگاه بزرگ تراکنش ایران حضور دارد.

این بانک با ارائه راهکارهای خلاقانه و خدمات نوآورانه، تلاش می‌کند نقش مؤثری در توسعه زیرساخت‌های مالی و ارتقای تعاملات دیجیتال داشته باشد.

غرفه بانک توسعه تعاون در این نمایشگاه، فرصتی را برای مدیران، کارشناسان و بازدیدکنندگان فراهم می‌کند تا با خدمات و محصولات جدید این بانک آشنا شوند.

حضور بانک توسعه تعاون در این رویداد، گامی در جهت حمایت از توسعه فناوری‌های نوین در صنعت بانکداری و تعامل بیشتر با کسب‌وکارهای فعال در حوزه مالی کشور محسوب می‌شود.

این نمایشگاه از تاریخ ۱۷ تا ۱۹ دی ۱۴۰۳ در مرکز آفرینش‌های کانون پرورش فکری کودکان و نوجوانان – خیابان حجاب برگزار می‌شود.

برای کسب اطلاعات بیشتر درباره خدمات و برنامه‌های بانک توسعه تعاون در این نمایشگاه، علاقه‌مندان می‌توانند به غرفه بانک (شماره ۵۴) مراجعه کنند.

آخر پاییز 1403 صنعت بیمه: بیمه آسیا رتبه اول فروش در بیمه های خصوصی را ثبت کرد

به گزارش روابط عمومی بیمه آسیا، این شرکت در نه ماهه ۱۴۰۳ با عملکردی مطلوب ضمن بهبود کیفیت خدمات و ترکیب پرتفوی، با فروش ۳۳۶ هزار میلیارد ریال و صدور بیش از ۸,۵ میلیون فقره بیمه نامه، در میان شرکت های بیمه خصوصی در جایگاه نخست قرار گرفت و سهم آن از کل بازار بیمه، به ۱۰,۳۴ درصد رسید.

بیمه آسیا: رتبه اول با سهم ۱۰,۳۴ درصدی

بر اساس گزارش آماری بیمه مرکزی از عملکرد نه ماهه صنعت بیمه در سال ۱۴۰۳، بیمه آسیا با فروش ۳۳۶ هزار میلیارد ریال، ۱۰,۳۴ درصد بازار بیمه کشور و ۱۴,۸ درصد بازار شرکت های بیمه خصوصی بیمه کشور را در اختیار گرفت و جایگاه نخست را در بین شرکت های بیمه خصوصی کشور ثبت کرد. بر اساس این گزارش آماری، رشد ۶۵ درصدی بیمه آسیا در فروش، بالاتر از رشد ۵۹ درصدی صنعت در نه ماهه امسال بود.

افزایش تعداد و کیفیت خدمات و پرداخت خسارت

در گزارش بیمه مرکزی آمده است، بیمه آسیا با صدور بیش از ۸,۵ میلیون فقره بیمه نامه، بیش از ۱۴ درصداز کل بیمه نامه های بازار بیمه را صادر نموده و با رشد ۴۱ درصدی در خسارت ها، بیش از ۱۶۷ هزار میلیارد ریال خسارت را به حدود دو میلیون زیاندیده در سراسر کشور پرداخت کرده است. نرخ رشد خسارت صنعت بیمه در این دوره، ۵۷ درصد است.

در این حال، بیمه آسیا ضمن پرداخت سریع و به موقع خسارت ها به مردم، با ریسک سنجی و کنترل های مناسب، نسبت خسارت خود را نسبت به سال گذشته ۸,۶ واحد کاهش داده و به ۵۰ درصد رسانده است که از نسبت خسارت ۵۲ درصدی صنعت بیمه کمتر است.

سی برگزیده درسی‌امین سالگرد بیمه معلم

بیمه معلم به منظور قدردانی از مشتریان وفادار خود مسابقه‌ای را برگزار کرده است تا با طرح سوالات بیمه‌ای ضمن ترویج فرهنگ بیمه، بتواند در مسیر افزایش آگاهی شرکت‌کنندگان از مباحث بیمه‌ای گام بردارد.

به گزارش روابط‌عمومی بیمه معلم؛ در این مسابقه بیش از ۱۰ هزار و ۹۵۱ نفر از مشتریان بیمه معلم شرکت کردند و به سوالات مطرح شده پاسخ دادند. از این تعداد، ۷۸۱ نفر موفق به پاسخگویی صحیح به سوالات شدند که نشان‌دهنده آگاهی بالای مشتریان نسبت به دانستنی‌های بیمه و علاقه آنها به خدمات بیمه معلم است.

افرادی که به تمامی سوالات پاسخ مثبت داده‌اند به قرعه‌کشی راه خواهند یافت و به قید قرعه به ۳۰ نفر از آن‌ها جوایزی به رسم یادبود اهدا خواهد شد.فهرست اسامی راه‌یافتگان به قرعه‌کشی در لینک B۲n.ir/h۶۹۴۰۰ قابل مشاهده است و اسامی ۳۰ برنده در بیستم دی‌ماه مصادف با روز تاسیس بیمه معلم اعلام خواهد شد.

خبر

«تسلا»؛ درصد فراخوان های سال ۲۰۲۴

چند روز پیش سال ۲۰۲۴ به پایان رسید و دروازه‌های سال نو برای خودروسازان باز شد.

با اتمام این سال پرهیاهو برای خودروسازان، وقت آن رسیده است که به فراخوان‌های آن‌ها نگاهی داشته باشیم؛ چون در این زمینه ۳۶۵ روز پرجنب‌وجوش را سپری کردند. ۱۰ برندی که بیشترین تعداد فراخوان را منتشر کردند، حدود ۲۵میلیون دستگاه خودرو خود را مورد بررسی دوباره قرار دادند.

برخی از این فراخوان‌ها به مشکلات بسیار اساسی و بزرگ و برخی دیگر، تنها به برچسب اشتباه روی یک قطعه بازمی‌گشتند. دلیل فراخوان هر چه که بوده، خودروسازان خود را موظف به رفع آن می‌دانستند. آمار «NHTSA» در آمریکا باعث شد بتوانیم برندهای خودروسازی را برحسب تعداد خودروهای فراخوان‌شده دسته‌بندی کنیم.

بر اساس این دسته‌بندی متوجه می‌شویم برند تسلا با ثبت ۱۵ فراخوان بزرگ و بررسی بیش از ۵ میلیون خودرو برقی خود، در صدر فهرست قرار دارد. در مقام مقایسه می‌توان به برندهای آمریکایی دیگر اشاره کرد که با ثبت ۶۰تا ۷۰فراخوان، تعداد کمتری از مشتریانشان را به نمایندگی‌ها کشاندند.

شرکت‌های فورد و استلانتیس در سال ۲۰۲۴ به‌ترتیب با ۶۳و ۷۲ بار فراخوان دادند. ازجمله فراخوان‌های تسلا می‌توان به اتفاقی که همین اواخر سال برای باتری ۷۰۰هزار دستگاه سایبرتراک‌ها پیش آمد، اشاره کرد. ماه گذشته میلادی هم تسلا به خاطر مشکل در دوربین عقب خودروهای تولیدی، ۲۷هزار خودرو را برای مراجعه به نمایندگی‌ها فراخوان کرده بود. در شهریورماه حدود ۹۱۰۰ خودرو مدل X در ایالات متحده را به دلیل مشکل در تزئینات سقف، فراخوانی کرد. این شرکت در سال ۲۰۲۰ نیز برای همین مشکل، فراخوان مشابهی برای دارندگان خودرو مدل X صادر کرد.

تسلا این فراخوان را به‌دلیل احتمال جدا شدن قطعات تزئینی سقف در حین رانندگی، به دارندگان خودرو مدل X اعلام کرده است. به‌نظر می‌رسد شرکت برای چسباندن ادوات تزئینی موجود در سقف این مدل از خودروهای خود، از پارچه و چسب مناسب و کافی استفاده نکرده است. تسلا اغلب برای رفع مشکلات، به‌روزرسانی‌های نرم‌افزاری منتشر می‌کند؛ مانند مشکل تکراری سیستم اتوپایلوت که در برخی موارد به رانندگان هشدار کافی و لازم را نمی‌دهد. اما برای مشکل سقف مدل X، تسلا مجبور است هزاران خودرو را به‌صورت بررسی کند. برای رفع این مشکل، بخش خدمات تسلا، چسبندگی قطعات تزئینی سقف را بررسی کرده و در صورت نیاز، این قطعات را مجددا نصب می‌کنند.

رویترز درباره فراخوان مجدد تسلا می‌گوید این شرکت، به‌تازگی متوجه شد در فراخوان سال ۲۰۲۰، قطعاتی را که احتمال جدا شدن داشتند به‌طور کامل شناسایی نکرده است. این خودروساز همچنین اعلام کرد تاکنون تصادف یا آسیبی گزارش نشده، اما حدود ۱۷۰ گزارش از سوی مالکان این خودروها دریافت کرده که ممکن است تحت پوشش این فراخوان قرار بگیرند. این فراخوان نشان‌دهنده چالش‌های مداوم تسلا در زمینه کیفیت ساخت و تولید است. با وجود اینکه تسلا به‌عنوان یکی از پیشروان صنعت خودروهای الکتریکی شناخته می‌شود، اما مشکلات مونتاژی این شرکت می‌تواند به اعتبار و اعتماد مشتریان آسیب برساند

تسلا اعلام کرده است مالکان خودروهای مدل X، می‌توانند به نمایندگی‌های مجاز مراجعه کنند تا این مشکل به‌صورت رایگان برطرف شود. مشکلات مونتاژی تسلا فقط محدود به خودرو مدل X نمی‌شود؛ این شرکت از اوایل سال ۲۰۲۴ تا کنون، بیش‌از ۱۱هزار سایبرتراک را به‌خاطر احتمال جدا شدن قطعه‌ی تزئینی روی پدال گاز و مشکل موتور برف‌پاک‌کن، فراخوان کرده است.

همانطور که اشاره کردیم فورد و استلانتیس در سال ۲۰۲۴ به‌ترتیب با ۶۳و ۷۲ بار فراخوان داشتند. در مورد فورد می‌توان به همین سه روز پیش اشاره کرد که شاسی‌بلند هیبرید اسکیپ و لینکلن کورسیر که بین سال‌های ۲۰۲۰ تا ۲۰۲۴ تولید شده‌اند، فراخوان شدند.

به گفته NHTSA، «وجود یک نقص تولیدی در یکی از سلول‌های باتری ولتاژ بالا می‌تواند منجر به اتصال کوتاه داخلی و در نهایت خرابی باتری شود.»

این سازمان همچنین اعلام کرد نمایندگی‌های فورد نرم‌افزار ماژول کنترل باتری را به‌روزرسانی کرده و در صورت نیاز، باتری ولتاژ بالا را به‌صورت رایگان تعویض خواهند کرد. در شهریورماه نیز فراخوان سگدست و طبق موستانگ ۲۰۲۴ را داشتیم که به دلیل مشکل در ریخته‌گری بود.

مدیرعامل این خودروساز بزرگ اعلام کرد در تلاش است کیفیت محصولاتش را ارتقا دهد؛ هر چند رقم خودروهای فراخوان‌شده این برند بسیار بالا قلمداد می‌شود اما در مقایسه با قبل بهبود پیدا کرده است.

پس از فورد، استلانیس با فراخوان نزدیک به ۵میلیون خودرو، سالی بسیار بد را تجربه کرد. این مجموعه بزرگ که حال مالک برندهای مشهوری چون کرایسلر، پژو، سیتروئن، دوج، آلفارومئو، مازراتی و... است، با کمک NHTSA فراخوان‌های کوچک و بزرگ زیادی را اعلام کرد که شامل خودروهای تمام برندهای زیرمجموعه‌اش می‌شد.

پس از برندهای آمریکایی می‌توانیم به هوندا بپردازیم که ۱۸ فراخوان را برای ۳,۷۹۴,۱۱۳ دستگاه داشت. جنرال‌موتورز سال گذشته را بهتر از سایر خودروسازان آمریکایی پشت‌سر گذاشت و با وجود اینکه ۳۳ بار برای برندهای شورولت، پونتیاک و جی‌ام‌سی فراخوان داشت اما در حدود نیمی از تعداد مالکان هوندا هم به نمایندگی‌ها مراجعه کردند.

در مورد ب‌ام‌و تعداد فراخوان‌ها حتی بیشتر از جنرال‌موتورز بوده ولی اختلاف تعداد خودروها در حدود ۴۰ هزار دستگاه و برابر با ۱,۸۳۲,۹۶۸ دستگاه بوده است. تویوتا باوجود اینکه خودروهای باکیفیتی را تحویل مشتریان می‌دهد، ۱۶بار فراخوان داشته (تقریبا ماهی یکبار) ولی تعداد خودروهای شامل فراخوان برابر با ۱,۲۲۱,۶۶۶ دستگاه بوده است.

کیا در رقابت با ژاپنی‌ها بهتر عمل کرده و با ۱۹ بار فراخوان در همان حدود یک میلیون و ۲۱۱ هزار دستگاه فراخوان داشته است. دیگر برند کره‌ای نیز عملکرد مشابهی داشته و باوجود ۲۵ بار فراخواندن، تعداد خودرو کمتری یعنی ۱,۱۰۹,۹۷۸ دستگاه را فراخوانده است. درنهایت می‌توان به پرفروش‌ترین برند اروپایی پرداخت که با ۱۸بار فراخوان تعداد ۱,۰۸۸,۴۰۷ دستگاه را راهی تعمیرگاه‌ها کرده است. در این میان، بزرگ‌ترین درخواست بازرسی مجدد شرکت فولکس‌واگن شامل ۲۷۱,۳۳۰ دستگاه خودرو نو آن در ماه ژوئن ۲۰۲۴ بود؛ مشکل خودروهای مشمول این طرح، کارنکردن کیسه‌هوا سرنشینان جلو است.

شرکت هیوندای هم مشکل دوربین مدل‌های الانترا و سانتافه را برطرف کرد. اما محصولات کیا و ب‌ام‌و مشکلات جدی‌تری داشتند؛ کیا باید مشکل گیرکردن دکمه تنظیم صندلی تلوراید را برطرف می‌کرد چراکه می‌توانست صندلی را هم به آتش بکشد. ب‌ام‌و هم مجبور بود برای جلوگیری از آتش‌سوزی محصولاتش، پمپ آب را بررسی کند. سال ۲۰۲۴ برای وانت‌های تویوتا چندان خوش‌یمن نبود؛ این برند ژاپنی مجبور شد برای جلوگیری از تلفات جانی احتمالی در خودروهایش، بیش از ۶۶۱هزار دستگاه وانت را به نمایندگی‌هایش فرابخواند و محور و جعبه‌دنده‌هایشان را بررسی کند.

غوغای «چانگان» در بازار

فرآیند ثبت نام این خودروها از اوایل این هفته آغاز شده است و تا پایان هفته آینده ادامه خواهد داشت

عرضه ۸هزار خودرو وارداتی سایپا در قالب مدل‌های چانگان ازسوی وزارت صنعت، معدن و تجارت آغاز به‌زودی آغاز خواهد شد. متقاضیان با رعایت شرایط تعیین‌شده می‌توانند در این طرح ثبت‌نام کنند.

مهدی ضیغمی، مدیر طرح واردات خودرو وزارت صمت، در این باره گفت: «در دور جدید ثبت‌نام خودروهای وارداتی، تعداد ۸هزار دستگاه خودرو از برند چانگان برای متقاضیان در نظر گرفته شده است.» وی تصریح کرد: «این مرحله از ثبت‌نام فرصتی را برای خریداران ایجاد می‌کند تا خودرو موردنظرشان را با شرایط مشخص خریداری کنند.»

ضیغمی در توضیح شرایط شرکت در این طرح بیان کرد: «متقاضیان باید تا دوشنبه ۱۷دی‌ماه (امروز) اقدام به بلوکه کردن مبلغ ۵۰۰میلیون تومان در یکی از حساب‌های بانکی خود می‌کردند که این اقدام به‌منظور تایید صلاحیت مالی متقاضیان و جلوگیری از ثبت‌نام‌های غیرضروری انجام شد.»

وی افزود: «فرآیند ثبت‌نام خودروها از اوایل این هفته آغاز شده است و تا پایان هفته آینده ادامه خواهد داشت.

بر این اساس، متقاضیان می‌توانند با مراجعه به سامانه تخصیص خودروهای وارداتی به آدرس saleauto.ir/announcement اطلاعات دقیق‌تر را دریافت کرده و ثبت‌نام خود را تکمیل کنند.» مدیر طرح واردات خودرو همچنین اظهار داشت که نحوه ثبت‌نام و انتخاب خودروها از طریق سامانه مذکور اعلام می‌شود. این سامانه علاوه بر ارائه اطلاعات درباره مشخصات فنی خودروها، قیمت‌ها و شرایط پرداخت، امکان انتخاب دقیق خودرو را نیز فراهم می‌کند.

چانگان CS۵۵ پلاس با جدیدترین زبان طراحی برند چینی و تحت نظر برتراند باخ، طراح مشهور در دفتر تورین ایتالیای چانگان خلق شده است. اگرچه CS۵۵ جدید مثل چانگان UNI-T ظاهر عجیبی ندارد، اما مولفه‌های مشابهی روی بدنه هر دو کراس اوور دیده می‌شود. سی‌اس ۵۵ پلاس ظاهر یک کراس‌اوور مدرن را دارد که هم‌زمان اسپرت و لوکس است. جلوپنجره بزرگ و عریض با چراغ‌های بومرنگی جلو ادغام شده است تا ترکیبی جدی و آینده‌نگر را ارائه دهد.

علاوه بر این، سی‌اس ۵۵ پلاس شباهت زیادی با هم‌خانواده کوچک‌تر خود، سی‌اس ۳۵ پلاس دارد. اگر از کناره‌ها به چانگان CS۵۵ پلاس نگاه کنیم، خودرویی رام و آرام می‌بینیم که طراحان سعی کرده‌اند با دو خط بلند و کوتاه روی بدنه، کمی از سادگی آن کم کنند. گلگیرهای کراس‌اوور جمع‌وجور چانگان نیم‌دایره‌ای است که چرخ‌های ۱۹ اینچی را در برگرفته، درحالی‌که گلگیرهای CS۳۵ پلاس طرحی مربعی دارند.

همچنین، سقف با شیب ملایمی به سمت اسپویلر عقب کشیده شده است. نمای عقب هم مثل بیشتر مدل‌های سری CS صاف و ساده است. شیشه عقب با شیب ملایمی به سمت پایین امتداد پیدا کرده و به چراغ‌های عقب با گرافیک یخی رسیده است. روی این خودرو خبری از چراغ‌های سراسری و به هم پیوسته روی درِ صندوق نیست، اما گرافیک و طرح جالبی دارد. دو سراگزوز چهار ضلعی روی سپر و شکل خاص اسپویلر، کمی هیجان و اسپرت را به نمای پشتی چانگان CS۵۵ پلاس تزریق کرده است.

بعد از ورود به چانگان CS۵۵ پلاس، کابین مدرن، جادار و باکیفیت پیش روی بیننده قرار می‌گیرد. فرمان مربع‌شکل است و طرح خاصی دارد و پشت آن کیلومترشمار ۱۰.۲۵اینچی دیجیتال قرار گرفته است.

نمایشگر لمسی ۱۲.۳اینچی روی داشبورد سوار شده است و امکان دسترسی به سیستم اطلاعات و سرگرمی را فراهم می‌کند

طرح کنسول میانی هم کمی با خودروهای فعلی تفاوت دارد و شامل دو جالیوانی مجزا از هم، اهرم تعویض دنده جمع‌وجور و غربیلک زاویه‌دار برای انتخاب حالت رانندگی است. از سوی دیگر، صندوق عقب چانگان CS۵۵ پلاس با گنجایش ۴۷۵لیتر برای استفاده یک خانواده چهارنفره کافی به نظر می‌رسد.

چانگان CS۵۵ پلاس با پیشرانه ۱.۵ لیتری توربو در بازارهای جهانی عرضه شده است که ۱۸۸ اسب‌بخار قدرت و ۳۰۰ نیوتون‌متر گشتاور دارد. این مشخصات فنی کاملا با حال‌وهوای یک کراس‌اوور اسپرت جمع‌وجور هم‌خوانی دارد. فناوری Blue Core موتور چانگان دارای سه سیستم تزریق مستقیم سوخت با فشار بالا، کنترل پیشرفته حرارت و اصطکاک کم است که موجب می‌شود این خودرو در هر صد کیلومتر فقط ۵.۹لیتر بنزین مصرف کند. در سی‌اس ۵۵ پلاس، گیربکس اتوماتیک دوکلاچ تَر هفت‌سرعته قدرت موتور را به چرخ‌های جلو منتقل می‌کند که دارای سه حالت رانندگی نرمال، اکو و اسپرت است. سیستم تعلیق مستقل مک‌فرسون برای چرخ‌های جلو و مولتی‌لینک برای محور عقب، سواری راحت و پایداری را در هر مسیر و جاده‌ای، چه در شهر و چه در بزرگراه فراهم می‌کند

سه تیپ لایت، هایپ و لوکس از چانگان CS۳۵ پلاس در چین، روسیه و کشورهای آمریکای لاتین عرضه می‌شود که از نظر امکانات و تجهیزات با هم تفاوت دارند. تیپ لوکس، مدل فول‌آپشن سی‌اس ۵۵ پلاس است و اگر به فهرست امکاناتش نگاه کنیم، کمتر جای خالی می‌بینیم. از جمله امکانات ایمنی و رفاهی این خودرو برای نسخه عرضه‌شده در بازار ایران می‌توان به ۶کیسه هوا برای سرنشینان جلو، جانبی و پرده‌ای، سیستم کنترل کشش، سیستم کنترل پایداری، سیستم شروع حرکت در سربالایی، سیستم کمکی الکترونیکی ترمز، سیستم ترمز اضطراری، سیستم هشدار تصادف از جلو، شارژر بی‌سیم، ترمز پارک برقی، سیستم صوتی PIONEER، نمایشگر لمسی ۱۲.۳اینچی، کلاستر دیجیتال، خروجی ۱۲ ولت، پورت USB، تهویه اتوماتیک، دوربین ۳۶۰درجه، سیستم کنترل حرکت در سرازیری، ترمز پارک برقی، اتوهلد، سیستم پایش باد تایرها، کروز کنترل تطبیقی، محدودکننده سرعت، استارت دکمه‌ای، ورود بدون کلید، سنسور پارک عقب، چراغ روشنایی روز، سنسور نور، سنسور باران و... اشاره کرد.

پیش‌بینی رشد ۱۳ درصدی ناوگان تله‌ماتیک تا ۲۰۳۴

اندازه بازار جهانی وسایل نقلیه تجاری تله‌ماتیک در سال ۲۰۲۴ به ۲۴.۳ میلیارد دلار رسید و تخمین زده می‌شود که با رشد خالص۱۲.۹درصدی بین سال‌های ۲۰۲۵ تا ۲۰۳۴ به کار خود ادامه دهد

در سال‌های اخیر هم‌زمان با توسعه فناوری در ناوگان تجاری دنیا، به‌منظور کاهش هزینه‌های اپراتوری و افزایش ایمنی این خودروها، سیستم‌های تله‌ماتیک مورد توجه بسیاری قرار گرفته‌اند. سیستم تله‌ماتیک ناوگان یا FTS امکان تبادل اطلاعات بین ناوگان خودروهای تجاری و مرجع مرکزی آن‌ها را فراهم می‌کند.

یک FTS معمولا از سیستم‌های متحرک خودرو و یک سیستم ارتباطی ثابت ناوگان تشکیل شده است. در همین خصوص آمارها نشان می‌دهد که اندازه بازار جهانی وسایل نقلیه تجاری تله‌ماتیک در سال ۲۰۲۴ به ۲۴.۳میلیارد دلار رسید و تخمین زده می‌شود که با رشد خالص۱۲.۹ درصدی بین سال‌های ۲۰۲۵ تا ۲۰۳۴ به کار خود ادامه دهد. پیش‌بینی‌ها حاکی از آن است که افزایش تقاضا برای خودروهای تجاری در این بازه زمانی علت اصلی رشد بازار خواهد بود. اما چه چیزی باعث رشد و افزایش تقاضا در بازار خودروهای تجاری تله‌ماتیک می‌شود؟

با گسترش صنایعی مانند لجستیک، تجارت الکترونیک و ساخت‌وساز، تقاضا برای وسایل نقلیه تجاری همچنان در حال افزایش است. این رشد در تعداد وسایل نقلیه، منجر به افزایش تقاضا برای سیستم‌های مخابراتی به منظور نظارت و مدیریت کارآمد این ناوگان می‌شود.

راه‌حل‌های تله‌ماتیک به شرکت‌ها کمک می‌کنند تا استفاده از وسیله نقلیه را بهینه کنند، برنامه‌ریزی مسیر را بهبود بخشند، هزینه‌های سوخت را کاهش دهند، ایمنی را افزایش دهند و آن‌ها را برای مدیریت اندازه‌های رو به رشد ناوگان و اطمینان از کارایی عملیاتی حیاتی می‌سازند.

به‌عنوان مثال، طبق آمار اعلام‌شده، در سال ۲۰۲۳ حدود ۲۷.۴۵میلیون وسیله‌نقلیه تجاری در سراسر جهان فروخته شد. این افزایش حدود ۱۳.۳ درصدی نسبت به فروش سال ۲۰۲۲ است. همان‌طور که پذیرش خودروهای تجاری در بخش‌های مختلف سرعت می‌گیرد، فناوری‌های تله‌ماتیک برای کسب‌وکارهایی که به دنبال ساده‌سازی عملیات و حفظ مزیت‌های رقابتی هستند، ضروری می‌شوند.

افزایش تقاضا برای بهینه‌سازی و کارآیی ناوگان باعث رشد بازار تله‌ماتیک خودروهای تجاری می‌شود. از آن‌جایی که کسب‌وکارها به دنبال افزایش عملکرد عملیاتی هستند، راه‌حل‌های تله‌ماتیک داده‌های بی‌درنگ را ارائه می‌دهند که به مدیران ناوگان کمک می‌کند تا تصمیم‌گیری آگاهانه داشته باشند. این سیستم‌ها بینشی در مورد عملکرد خودرو، رفتار راننده و بهینه‌سازی مسیر ارائه می‌دهند که به کاهش مصرف سوخت، بهبود برنامه‌های تعمیر و نگهداری و به حداقل رساندن زمان توقف کمک می‌کند. تله‌ماتیک همچنین امکان تعمیر و نگهداری پیش‌بینی‌کننده را فراهم می‌کند و مشکلات احتمالی خودرو را قبل از این‌که منجر به خرابی‌های پرهزینه شود، شناسایی می‌کند. این رویکرد فعال باعث افزایش طول عمر خودرو و کاهش هزینه‌های کلی مدیریت ناوگان می‌شود. یکی دیگر از محرک‌های رشد صنعت تله‌ماتیک خودروهای تجاری، تمرکز فزاینده بر ایمنی و رعایت مقررات است. با افزایش نگرانی‌ها در مورد ایمنی جاده‌ها و مقررات سخت‌گیرانه‌تر دولتی، کسب‌وکارها به طور فزاینده‌ای سیستم‌های تله‌ماتیک را برای اطمینان از انطباق با استانداردها و قوانین ایمنی اتخاذ می‌کنند. تله‌ماتیک می‌تواند رفتار راننده، مانند سرعت، ترمز شدید و خستگی راننده را کنترل کند و هشدارهای لحظه‌ای ارائه کند که به کاهش تصادفات و بهبود ایمنی کمک می‌کند.

سیستم‌های تله‌ماتیک مدرن به طور فزآینده‌ای با هوش مصنوعی و تجزیه و تحلیل پیشرفته ادغام می‌شوند تا بینش عمیق‌تر و توصیه‌های عملی برای مدیریت ناوگان ارائه کنند. این فناوری‌ها نظارت بر عملکرد خودرو، رفتار راننده و بهینه‌سازی مسیر را در زمان واقعی امکان‌پذیر می‌سازند که منجر به بهبود قابل‌توجهی در کارایی عملیاتی می‌شود.

علاوه بر این، الگوریتم‌های برنامه‌ریزی مسیر مبتنی بر هوش مصنوعی به بهینه‌سازی برنامه‌های تحویل، کاهش مصرف سوخت و بهبود بهره‌وری کلی ناوگان کمک می‌کنند. توانایی پردازش و تجزیه و تحلیل حجم وسیعی از داده‌ها به مدیران ناوگان اجازه می‌دهد تا تصمیمات آگاهانه‌تری بگیرند و رضایت مشتری را از طریق تحویل به موقع و بهبود کیفیت خدمات افزایش دهند. بر اساس کانال فروش، بازار تله‌ماتیک خودروهای تجاری به بازار پس از فروش و OEM طبقه‌بندی می‌شود. بخش OEM در سال ۲۰۲۴ حدود ۶۳درصد سهم بازار را در اختیار داشت. یک محرک رشد قابل‌توجه برای OEMها در بازار، ادغام سیستم‌های پیشرفته تله‌ماتیک به‌طور مستقیم در وسایل نقلیه جدید است. با افزایش تقاضا برای وسایل‌نقلیه متصل و هوشمند، OEMها به‌طور فزآینده‌ای راه‌حل‌های تله‌ماتیکی را در خودروهای تجاری در طول تولید تعبیه می‌کنند. علاوه بر این، سیستم‌های تله‌ماتیک داده‌های ارزشمندی را در مورد نحوه استفاده از وسایل نقلیه‌شان در شرایط واقعی به تولیدکنندگان ارائه می‌دهند که می‌تواند به بهبود طراحی آینده کمک کند. این ادغام ارزش کلی خودروهای تجاری را افزایش می‌دهد و پذیرش راه‌حل‌های تله‌ماتیک را تسریع می‌کند.

«سوپرولوچه ۱۰۰۰» یادآور دوران طلایی ایتالیایی‌ها

آن‌چه‌اموی آگوستا سوپرولوچه ۱۰۰۰ را از تمام اسپرت‌بایک‌های هم‌کلاس خود متمایز می‌کند، قلب تپنده آن است. یک موتور ۴ سیلندر خطی به‌حجم ۹۹۸ سی‌سی اتمسفریک با ساختار ۱۶ سوپاپ در سرسیلندر در بطن این اسپرت‌بایک ایتالیایی جاخوش کرده است

اموی آگوستا از سال ۱۹۴۵ به‌دنیای پرهیجان موتورسیکلت‌ها وارد شده و مسیر رقابتی و تازه‌ای را رقم زده است. به‌طوری که پس از ۸۰ سال، همچنان نام این کمپانی مطرح در جایگاه خاصی قرار دارد. اموی آگوستا به‌عنوان یکی از تولیدکنندگان ایتالیایی در صنعت موتورسیکلت همواره سعی کرده است محصولات خاص و اسپرتی تولید کند. این امر سبب شده است اموی آگوستا سبک متفاوتی از موتورسیکلت‌های اسپرت را روانه بازار کند.

سال ۱۹۵۴ میلادی بود که اموی آگوستا موتورسیکلت ریس یا مسابقه‌ای خود را با نام ۳۵۰ 4C تولید کرد. نکته بسیار مهم درباره طراحی این اسپرت‌بایک مسابقه‌ای، شکل بدنه آن بود که به‌لطف فلاپ منحنی و شیشه‌ای، دارای انحنا در جلو و طراحی فوق آیرودینامیکی بود.

جالب است بدانید بین سال‌های ۱۹۵۴ تا ۱۹۷۶ میلادی، این موتورسیکلت در مسابقات جی‌پی افتخارات بسیاری کسب کرد. اموی آگوستا ۳۵۰ 4C یادآور خاطرات خوب از این برند ایتالیایی است که همه اسپرت‌دوستان به‌آن علاقه‌مند هستند. این کمپانی در سال ۲۰۲۰ میلادی (دوران پساکرونا) اسپرت‌بایک جدیدی با به‌روزرسانی ۳۵۰ 4C تولید کرد. این اسپرت‌بایک با نام سوپرولوچه شناخته می‌شود.

فلسفه طراحی سوپرولوچه ۱۰۰۰ یادآور خاطرات خوش ۳۵۰ 4C است. طراحی بدنه این اسپرت‌بایک آیرودینامیک‌تر و جدیدتر شده تا حس و هیجان ۳۵۰ 4C را به‌بیننده القا کند.

با نگاهی به‌پروفیل سوپرولوچه ۱۰۰۰ شاهد یک طراحی بی‌نظیر و زیبا از اموی آگوستا هستیم. پوزه منحنی، فلاپ‌های عضلانی که به‌بدنه متصل شده، باک حجیم، فلاپ‌های تیز و اسپویلر منحنی شکل در عقب، استایل جذاب و اسپرتی به‌این اسپرت‌بایک ایتالیایی بخشیده است. استفاده از رنگ قرمز، نقره‌ای مات و رنگ طلایی برای رینگ‌ها و بخشی از شاسی، وقار این اسپرت‌بایک را دوچندان می‌کند.

درواقع طراحان اموی آگوستا سعی کرده‌اند با طراحی رترو دیزاین (کلاسیک-مدرن) استایلی منحصربه‌فرد و متمایز نسبت به‌تمام اسپرت‌بایک‌ها به‌وجود آورند. در نمای جلو شاهد طراحی پوزه‌ای هستیم که انحنای آن از زاویه بیشتری برخوردار است.

همچنین طراحی دو ورودی هوا درون پوزه و چراغ گرد هالوژنی در بخش میانی (که حس ۳۵۰ 4C را تداعی می‌کند) چهره جسورانه و پویایی به این اسپرت‌بایک می‌بخشد. در نسخه ۲۰۲۵ این موتورسیکلت، اسپویلر T شکل دوتکه در طرفین طراحی شده تا ضریب درگ بهبود یابد و جریان هوا از روی بدنه بهتر عبور کرده و سبب بهبود خنک‌کاری پیشرانه شود.

در نمای عقب با یک طراحی بسیار مجذوب‌کننده و زیبا مواجهیم. وجود دو اگزوز گرد در طرفین (درمجموع چهار اگزوز که مشابه لوله تفنگ هستند)، چراغ گرد در بخش میانی اگزوزها و حجم برآمده گل‌گیر عقب، نمای زیبا، چشم‌نواز و اسپرتی به سوپرولوچه ۱۰۰۰ می‌بخشند. ناگفته نماند که طراحی اگزوزهای گرد با چراغ گرد مزین به LED در بخش عقب، هارمونی بسیار خوبی را به‌وجود آورده است. رنگ خاص این اسپرت‌بایک Rosso Shock Perlato Argento Ago است که یکی از گران‌ترین رنگ‌های این اسپرت‌بایک به‌شمار می‌رود. این رنگ، همان رنگ قرمز خاص ۳۵۰ 4C با ترکیب رنگ نقره‌ای مات و طلایی است که استایل سوپرولوچه ۱۰۰۰ را بسیار جذاب می‌کند.

اموی آگوستا سوپرولوچه ۱۰۰۰ از فاصله محوری ۱۴۱۴ میلی‌متری برخوردار است. همچنین ارتفاع صندلی ۸۴۵.۸میلی‌متری سبب شده است این اسپرت بایک سطح بالایی از ارگونومی و راحتی را در اختیار راکب قرار دهد. همچنین زاویه قرارگیری راکب نسبت به‌فرمان ۲۳ درجه بوده که این زاویه در فاصله ۹۶.۵ میلی‌متری طراحی شده است. این زاویه و فاصله سبب شده است سوپرولوچه ۱۰۰۰ یکی از راحت‌ترین اسپرت‌بایک‌های حاضر در بازار جهانی باشد.

از سوی دیگر یک نمایشگر ۵.۵ اینچی افقی با کیفیت TFT برای کلاستر طراحی شده که با کیفیت بالا و رابط کاربری خاص، تمام اطلاعات سرعت، دور موتور، میزان مسافت طی‌شده، سوخت موجود در باک، چراغ‌چک، چراغ ABS و تمام اطلاعات دیگر حرکتی را در اختیار راکب قرار می‌دهد. جالب است بدانید نمایشگر ۵.۵ اینچی سوپرولوچه ۱۰۰۰ از نسخه چهارم رابط کاربری اموی آگوستا MV EAS بهره می‌گیرد.

مهندسان کمپانی اموی آگوستا با بهره‌گیری از شاسی آلومینیومی و فریم پلاستیک فشرده‌سازی‌شده و همچنین استفاده از فولاد سبک‌وزن در بخش میانی، سبب کاهش وزن چشمگیری در این اسپرت‌بایک شده‌اند. وزن خالص سوپرولوچه ۱۰۰۰ بدون احتساب باک ۱۵۸ لیتری و راکب، به ۲۰۹ کیلوگرم می‌رسد که این عدد برای چنین اسپرت‌بایکی بسیار عالی است. ناگفته نماند که آلیاژ مورد استفاده در پیشرانه نیز از جنس آلومینیوم بوده که همین امر سبب شده است مجموع وزن این اسپرت‌بایک کاهش یابد و در انتقال حرارت نیز عملکرد بهتری داشته باشد.

آن‌چه‌اموی آگوستا سوپرولوچه ۱۰۰۰ را از تمام اسپرت‌بایک‌های هم‌کلاس خود متمایز می‌کند، قلب تپنده آن است. یک موتور ۴ سیلندر خطی به‌حجم ۹۹۸ سی‌سی اتمسفریک با ساختار ۱۶ سوپاپ در سرسیلندر در بطن این اسپرت‌بایک ایتالیایی جاخوش کرده است. این پیشرانه آب-هوا خنک بوده و با مکانیزم دومیل سوپاپ‌رو DOHC طراحی شده است. جالب است بدانید قطر پیستون در این پیشرانه ۴ سیلندر خطی ۷۹ میلی‌متر و کورس پیستون ۵۰.۹ میلی‌متر است. این مولفه فنی سبب شده است پیستون نسبتا بزرگ با شاتون کوتاه‌تر، حرکت خطی سریع‌تری را ایجاد کنند.

بر این اساس جداره سیلندرها آلومینیومی با پوشش تیتانیوم بوده که این ترکیبات سبب انتقال حرارت و کاهش تنش حرارتی متمرکز در بخش میانی پیشرانه می‌شوند. به‌لطف کاهش ارتفاع اتاق احتراق، نسبت تراکم به ۱۳.۴ به‌یک رسیده که با در نظر گرفتن سیستم پاشش سوخت انژکتوری (به‌ازای هر دریچه‌گاز، دو انژکتوری تعبیه شده است) سوخت اتمیزه شده و به‌سیلندر وارد می‌شود. با در نظر گرفتن چنین تکنولوژی‌هایی، سوپرولوچه ۱۰۰۰ می‌تواند حداکثر ۲۰۸ اسب‌بخار قدرت را در ۱۳ هزار آرپی‌ام (دور در دقیقه) و حداکثر ۱۱۶.۵ نیوتون‌متر گشتاور را در ۱۱ هزار دور در دقیقه فراهم آورد.

حداکثر سرعت موتور ۱۴ هزار آرپی‌ام (دور در دقیقه) است که با استفاده از سوخت بنزین با اکتان ۹۰ در دور ۱۳ هزار آرپی‌ام ۲۰۸ اسب‌بخار قدرت تولید می‌شود. وجه تمایز پیشرانه ۴ سیلندر ۹۹۸ سی‌سی اموی آگوستا در این اسپرت‌بایک، استفاده از ۱۶ سوپاپ تیتانیومی، شاتون‌های فورج‌شده تیتانیومی و بادامک‌های بهینه‌سازی‌شده با پوشش DLC (کربن الماس) است. همین متریال سبب کاهش وزن کلی پیشرانه و افزایش راندمان شده است. دلیل نصب چهار انژکتور قبل از ورود هوا به دریچه‌گاز و چهار انژکتور دیگر در دریچه‌گاز، افزایش دبی و همچنین اینرسی است.

این افزایش دبی و اینرسی، سبب عملکرد بهتر پیشرانه در دورهای بالا می‌شود. اگزوزها نیز سفارشی از کمپانی آکراپوویچ بوده که جنس آن‌ها تیتانیوم و با پوشش فیبر کربنی است که منجر به بهبود خروج دود و ایجاد صدای مهیج در این اسپرت‌بایک می‌شوند.

برای انتقال این قدرت و گشتاور به چرخ عقب یک گیربکس ۶ سرعته دنده‌ثابت با فواصل کوتاه و ضرایب نزدیک به هم در نظر گرفته شده است که با مکانیزم هیدرومکانیکی تسریع تعویض دنده‌ها، شتاب این اسپرت‌بایک را افزایش می‌دهد. به‌لطف استفاده از زنجیر نسل جدید سبک‌وزن X تایپ از جنس تیتانیوم و آلومینیوم، انتقال قدرت به‌خوبی صورت می‌گیرد. همچنین بوش‌های نسل جدید که داخل زنجیر قرار دارند، سبب کاهش ارتعاشات و رانندگی بهتر با این اسپرت‌بایک می‌شوند.