جهان اقتصاد

نخستین روزنامه اقتصادی ایران

یکشنبه ۱۱ آبان ماه ۱۴۰۴ | ۱۱ جمادی الاول ۱۴۴۷ | ۲ نوامبر ۲۰۲۵ | سال سی‌ودوم شماره ۸۸۳۲ | تعداد صفحه: ۸ | قیمت: ۱۰۰۰۰ تومان

فناوری هسته‌ای همچنان پابرجاست

وزیر خارجه ایران با بیان اینکه در جنگ ۱۲ روزه «متحمل خسارت در سطح ساختمان‌ها و دستگاه‌های هسته‌ای شدیم اما فناوری همچنان پابرجاست»، گفت: جنگ را به خوبی مدیریت کردیم و مانع گسترش آن در منطقه شدیم.

ادامه صفحه ۲

جهان اقتصاد بررسی می‌کند:

تحلیل روندهای کلیدی بازار فولاد و چشم‌انداز آینده آن

بازار جهانی فولاد در دهه‌های اخیر همواره یکی از شاخص‌ترین نمودهای تحولات صنعتی، اقتصادی و ژئوپلیتیکی بوده است این صنعت، که ستون فقرات بسیاری از زیرساخت‌های عمرانی، خودروسازی، انرژی و ساختمان‌سازی را تشکیل می‌دهد، نه‌تنها تحت تأثیر عرضه و تقاضا قرار دارد بلکه به‌شدت از سیاست‌های تجاری، تحولات زیست‌محیطی و نوسانات اقتصادی جهانی تأثیر می‌پذیرد. درک روندهای جاری و پیش‌بینی آینده این بازار، نیازمند نگاهی چندلایه و دقیق به متغیرهای مؤثر بر آن است.

در سال‌های اخیر، بازار فولاد با نوسانات قابل‌توجهی مواجه بوده از جهش‌های قیمتی ناشی از اختلالات زنجیره تأمین در دوران پاندمی گرفته تا رکودهای ناشی از کاهش تقاضا در بخش ساخت‌وساز و تولید صنعتی. چین، به‌عنوان بزرگ‌ترین تولیدکننده و مصرف‌کننده فولاد جهان، نقش تعیین‌کننده‌ای در شکل‌گیری روندهای جهانی دارد هرگونه تغییر در سیاست‌های صنعتی یا زیست‌محیطی این کشور می‌تواند موجی از اثرات را در سراسر بازار جهانی ایجاد کند.

ادامه صفحه ۳

«جهان اقتصاد» گزارش می دهد

وقتی شعله‌ها در آمد می‌شوند

صفحه ۶

جهان اقتصاد گزارش می دهد؛

آسمان ایران چشم انتظار بازگشت خارجی‌ها

جهان اقتصاد: در ساعات اولیه روز دوشنبه، فرودگاه بین‌المللی تهران اولین پرواز شرکت هواپیمایی اتریش را پس از ماه‌ها توقف اجباری، میزبانی می کند.

این پرواز، نمادی از بازگشت تدریجی آرامش به آسمان ایران محسوب می‌شود. ماه‌ها پیش، به دلیل تنش‌های ژئوپلیتیکی و نگرانی‌های امنیتی، بسیاری از شرکت‌های هواپیمایی اروپایی پروازهای خود به ایران را معلق کردند.

اتریش ایر، یکی از قدیمی‌ترین حامل‌های هوایی اروپا که از دهه‌ها پیش با ایران همکاری داشت، نیز در این فهرست قرار گرفت. اما حالا، با بهبود شرایط دیپلماتیک و اطمینان‌بخشی مقامات ایرانی در خصوص ایمنی مسیرهای هوایی، این شرکت تصمیم به ازسرگیری عملیات گرفته است.

مسافران این پرواز، که عمدتاً شامل تجار، دانشجویان و خانواده‌هایی هستند که منتظر اتصال مجدد به اروپا بودند، با هیجان و امید سوار هواپیما خواهند شد.

علی اصغر زرگر، در این رابطه به روزنامه جهان اقتصاد، گفت: این رویداد تنها آغاز یک موج بازگشت نیست.

ادامه صفحه ٤

هوش مصنوعی؛ موتور تازه رشد اقتصادی در عصر تحول دیجیتال

ادامه صفحه ۲

ویترین

تورم ۳۷ درصدی خودرو؛ بازار در فشار قیمت

ادامه صفحه ۲

پایش مستمر مصرف گاز در پایتخت

ادامه صفحه ٦

جزئیاتی از رایگان شدن سیم‌کشی فیبرنوری مشترکان

ادامه صفحه ۸

نقطه آغاز انقلاب هوش مصنوعی در صنایع ایران

ادامه صفحه ۳

سرمقاله

آب در دنیای بحران‌زده امروز

اسماعیل احمدپور

فعال اقتصادی حوزه آب

صفحه ۲

یادداشت

زمستانِ بی‌گازِ صنعت

سعید افشاری

(پویش)

صفحه ۳

یادداشت

ظرفیت اکو

معصومه علیانپور

پژوهشگر

صفحه ٤

نوبت اول

شرکت ملی پخش فرآورده های نفتی ایران
منطقه ارومیه

مناقصه عمومی یک مرحله ای همزمان با ارزیابی (فشرده) واگذاری حجمی - زمانی اداره امور انبارهای نفت(ارومیه - خوی - ماکو) و مراکز سوختگیری هواپیمایی (ارومیه - خوی) و خدمات دفتری منطقه ارومیه در سال ۱۴۰۵-۱۴۰۴

(با شماره فراخوان ۲۰۰۴۰۹۲۳۲۱۰۰۰۰۰۴ در سامانه ستاد)

دستگاه مناقصه گزار: شرکت ملی پخش فرآورده های نفتی ایران- منطقه ارومیه به نشانی ارومیه ، خیابان کاشانی ، نبش کوی تمدن ، شرکت ملی پخش فرآورده های نفتی ارومیه

۱	موضوع مناقصه	واگذاری حجمی - زمانی اداره امور انبارهای نفت(ارومیه - خوی - ماکو) و مراکز سوختگیری هواپیمایی (ارومیه - خوی) و خدمات دفتری منطقه ارومیه در سال ۱۴۰۵-۱۴۰۴
۲	مدت اجرای قرارداد	یک سال شمسی
۳	تضمین شرکت در فرآیند ارجاع کار	ارائه ضمانت نامه بانکی (از بانک های معتبر با تاریخ اعتبار سه ماهه) و یا واریز نقدی مبلغ تضمین به میزان **۶۰/۲۹۷/۵۳۳/۸۱۹ ریال** به حساب شماره **۲۱۷۲۵۸۸۰۵۲۰۰۸** نزد بانک ملی شعبه شرکت نفت ارومیه به نام شرکت ملی پخش فرآورده های نفتی منطقه ارومیه.(در صورت واریز نقدی تضمین ، باید فیش واریزی تحویل امور مالی منطقه ارومیه شده و رسید وجه را از امور مالی اخذ و تصویر آن را در پاکت الف سامانه ستاد بارگذاری نمایند). لازم است اصل ضمانت نامه واریزی و یا فیش واریز وجه در داخل پاکت سربسته تحویل دبیرخانه شرکت ملی پخش فراورده های نفتی منطقه ارومیه گردد .(شناسه منطقه **۱۴۰۰۷۴۷۸۱۸۰**)
٤	تاریخ انتشار فراخوان در سامانه ستاد	یکشنبه مورخ ۱۴۰۴/۰۸/۱۱
۵	مهلت دریافت اسناد از سامانه ستاد	تا ساعت ۹/۳۰ روز سه شنبه مورخ ۱۴۰۴/۰۸/۱۳
٦	مهلت زمانی ارسال پیشنهادات	تا ساعت ۹/۳۰ روز سه شنبه مورخ ۱۴۰۴/۰۸/۲۷
۷	محل و نحوه دریافت و تسلیم پیشنهادات	کلیه مراحل برگزاری فراخوان از دریافت و تحویل اسناد فراخوان تا بازگشایی پاکتها از طریق درگاه سامانه تدارکات الکترونیکی دولت (ستاد) به آدرس www.setadiran.ir انجام خواهد شد.
۸	شرایط متقاضیان مدارک مورد نیاز	- ارائه تصویرگواهی صلاحیت پیمانکاری مرتبط با موضوع مناقصه از اداره کل تعاون، کار و رفاه اجتماعی استان (دارای اعتبار زمانی). -ارائه تصویر گواهینامه تایید صلاحیت ایمنی مرتبط با موضوع مناقصه از اداره کل تعاون، کار و امور اجتماعی استان (دارای اعتبار زمانی). - ارائه تصویر کارت ملی و شناسنامه مدیر عامل و اعضاء هیات مدیره شرکت و تصاویرکلیه صفحات اساسنامه شرکت، آگهی تاسیس وآگهی آخرین تغییرات شرکت در روزنامه رسمی، کد اقتصادی و شناسه ملی شرکت. - ارائه تصویر گواهی امضاء صادر شده از دفاتر اسناد رسمی طبق آگهی آخرین تغییرات در روزنامه رسمی برای نفراتی که مجاز به امضاء اسناد تعهد آور می باشند . - ارائه صورت های مالی حسابرسی شده توسط سازمان حسابرسی یا اعضای جامعه حسابداران رسمی برای سال ۱۴۰۲ یا ۱۴۰۳. - ارائه مستندات مربوط به اطلاعات مندرج در فرمهای ارزیابی کیفی و احراز امتیاز قابل قبول (۵۰ امتیاز) بر اساس معیارهای ارزیابی کیفی پیمانکاران.بدیهی است بازگشایی پاکات مرتبط با مناقصه صرفاً برای مناقصه گرانی صورت می گیرد که در ارزیابی کیفی امتیازات قابل قبول را کسب نمایند. (در صورت نیاز به خرید کالا و مصالح توسط پیمانکار، قیمت ها متناسب با کالای ساخت داخل با لحاظ کیفیت ارائه گردد و خرید کالای خارجی که مشابه تولید داخلی دارد، ممنوع می باشد).
۹	زمان و مکان جلسات بازگشایی پاکت های مناقصه	بازگشایی پاکت های ارزیابی کیفی ساعت ۱۰ صبح روز سه شنبه مورخ ۱۴۰۴/۰۸/۲۷ در اتاق جلسات ستاد منطقه ارومیه بازگشایی پاکت های الف - ب و ج ساعت ۱۱/۳۰ صبح روز چهارشنبه مورخ ۱۴۰۴/۰۸/۲۸ در اتاق جلسات ستاد منطقه ارومیه (مناقصه گران یا نمایندگان آنها می توانند با ارائه معرفی نامه رسمی در جلسه گشایش پیشنهادهای مالی «پاکت ج» حضوریابند.)
۱۰	تاریخ اعتبار پیشنهادات	سه ماه بعد از بازگشایی پاکات نرخ
۱۱	تعداد پیشنهاد جهت بازگشایی پاکات	حداقل ۳ مناقصه گر
۱۲	زمان و مکان جلسه توضیح و تشریح اسناد	ساعت ۱۱ صبح روز چهار شنبه مورخ ۱۴۰۴/۰۸/۲۱ در اتاق جلسات ستاد منطقه ارومیه

اطلاعات تماس و آدرس دستگاه : ارومیه - خیابان کاشانی - نبش کوی تمدن - شرکت ملی پخش فرآورده های نفتی منطقه ارومیه - کد پستی : ۶۳۳۷۳-۵۷۱۵۶
تلفن : ۲۷-۰۴۴۳۳۴۷۵۹۲۴ نمابر : ۳۳۴۶۷۷۷۱

شناسه آگهی: ۲۰۳۷۹۴۰

روابط عمومی شرکت ملی پخش فرآورده های نفتی منطقه ارومیه

نوبت اول

شرکت توزیع نیروی برق استان یزد

آگهی مناقصه عمومی (یک مرحله ای)

شرکت توزیع نیروی برق استان یزد در نظر دارد اجرای پروژه مشروحه ذیل را از طریق برگزاری مناقصه عمومی یک مرحله ای به پیمانکار واجد شرایط واگذار نماید لذا متقاضیان شرکت در مناقصه می توانند از تاریخ ۱۴۰۴/۰۸/۱۰ لغایت ۱۴۰۴/۰۸/۱۴ از طریق سامانه ستاد ایران به آدرس www.setadiran.ir نسبت به دریافت اسناد مناقصه اقدام نمایند و پیشنهادات خود را با توجه به مندرجات دفترچه مناقصه ظرف مهلت مقرر در جدول زیر در سامانه ستاد ایران بارگذاری نمایند و ضمنا پاکت الف مناقصه را به دبیرخانه این شرکت تحویل نمایند . ضمناً به پیشنهادهای تحویل داده شده بعد از انقضاء مدت و بارگذاری نشده در سامانه ، ترتیب اثر داده نخواهد شد . کارفرما نسبت به رد یا قبول یک یا کلیه پیشنهادات مختار است .

شماره فراخوان مناقصه در سامانه ستاد : ۲۰۰۴۰۰۵۰۶۶۰۰۰۰۴۸

ردیف	شماره مناقصه	شرح مناقصه	تضمین شرکت در مناقصه (ریال)	نوع ضمانتنامه	زمان تحویل پاکتها	زمان بازگشائی پاکتها
۱	۱۴۰۴/۱۴۱	اجرای پروژه توسعه و نگهداری شبکه برق روستایی شهرستان تفت شرکت توزیع نیروی برق استان یزد ۱۴۰۴	۲,۵۳۶,۳۹۴,۰۰۰	۱- ضمانت نامه بانکی ۲- فیش واریز وجه نقد ۳- از محل مطالبات	ساعت ۱۳ مورخ ۱۴۰۴/۰۸/۲۵	ساعت ۱۰:۳۰ مورخ ۱۴۰۴/۰۸/۲۶

۱- مدت اجرا : چهل روز
۲- به پیشنهادات مشروط، مبهم، مخدوش و فاقد سپرده و پیشنهاداتی که بعد از موعد مقرر ارسال گردد ترتیب اثر داده نخواهد شد .
۳- داوطلبان می توانند جهت کسب اطلاعات بیشتر با شماره تلفن : ۳۶۲۴۸۹۸۹-۰۳۵ امور تدارکات و ۳۱۶۷۲۳۱۳ امور مهندسی و نظارت تماس حاصل نمایند .

شناسه آگهی: ۲۰۳۷۵۸۵

شرکت توزیع نیروی برق استان یزد

جهان اقتصاد

WWW.JAHANEGHTESAD.COM

۲ اخبار

• یکشنبه • ۱۱ آبان ماه ۱۴۰۴

• سال سی‌ودوم • شماره ۸۸۳۲

سرمقاله

آب در دنیای بحران‌زده امروز

اسماعیل احمدپور – فعال اقتصادی حوزه آب

آب، گوهر زیستیِ هستی بشر و طبیعت است؛ جوهره‌ای که با جان و روان جوامع انسانی درآمیخته و تاریخ، فرهنگ، اقتصاد، کشاورزی، سلامت، معنویت و قدرت سیاسی را هم‌زمان تحت‌تأثیر قرار داده است. با وجود این عظمت و چند وجهی بودن، آنچه امروزه در جهان و به ویژه در کشورهای در حال توسعه در رابطه با آب مشاهده می‌شود، تصویر یک بحران عمیق است، بحرانی چند وجهی که نه فقط از کمبود آب، بلکه از بی‌توجهی مزمن به ارزش‌های گوناگون آن ناشی می‌شود.

در سرتاسر دنیا، امروز رودخانه‌هایی که روزی کانون و گهواره تمدن بودند، خشکیده‌اند؛ آبخوان‌هایی که قرن‌ها پایدار بودند، اکنون به مرز فروپاشی رسیده‌اند. منابع سطحی و زیرزمینی آلوده شده‌اند و در بسیاری از مناطق شهری و روستایی، مردم به آب سالم و پایدار دسترسی ندارند. اما در پس همه این چالش‌ها، یک علت بنیادی و مشترک به چشم می‌خورد و آن این است که ارزش واقعی آب در سیاست‌گذاری، نظام‌های اقتصادی، فرهنگ عمومی و ساختارهای حکمرانی، آن‌طور که باید مورد توجه قرار گیرد، دیده نشده است.

در قرن بیست‌ویکم، بشر به نقطه‌ای رسیده است که دیگر نمی‌تواند آب را صرفاً یک منبع طبیعی بداند که هر وقت خواست از آن بهره ببرد. تغییرات اقلیمی، افزایش جمعیت، توسعه بی‌رویه شهری، صنعتی‌شدن کشاورزی و شیوه‌های مصرف ناپایدار، باعث شده‌اند منابع آبی تجدیدپذیر نیز در معرض نابودی قرار گیرند.

طبق گزارش توسعه آب سال ۲۰۲۱ سازمان ملل متحد، تا سال ۲۰۵۰، تقاضا برای آب در جهان حداقل ۳۰٪ افزایش خواهد یافت و بیش از ۴ میلیارد نفر در مناطقی زندگی خواهند کرد که در بخشی از سال با تنش آبی شدید مواجه بوده و حدود ۲ میلیارد نفر به آب شرب امن دسترسی نخواهند داشت.

بحران آب سالیانه میلیاردها دلار خسارت اقتصادی وارد خواهد نمود؛ اما این خسارت تنها مالی نیست، بلکه پیامدهای آن شامل بی‌ثباتی اجتماعی، مهاجرت اجباری، گسترش فقر، بیماری‌های واگیر، و تهدید سلامت عمومی خواهد بود.

این واقعیت‌ها نشان می‌دهند که ما با یک بحران چند وجهی و پیچیده‌ی آب روبه‌رو هستیم؛ بحرانی که نمی‌توان آن را صرفا با راهکارهای فنی یا تنها با سرمایه‌گذاری‌های سنگین مدیریت کرد، بلکه نیازمند تغییر نگرش و توجه به ابعاد اجتماعی، اقتصادی و زیست‌محیطی مسئله هستیم. همانگونه که دکتر محمد فاضلی به این نکته دقت نظر داشته و بیان نمودند که : «در گذشته برای بحران آب ما همیشه یک راه‌حل داشتیم و آن انتقال آب بوده » در حالی که تجربه نشان می‌دهد صرفاً تکیه بر راه حل های تک بعدی چون لوله‌کشی و انتقال آب برای رفع مشکلات پیچیده ای چون چالش آب کافی نبوده و باید همه وجوه بحران آب را هم‌زمان در نظر گرفت تا بتوان راه‌حل‌های پایدار و مؤثر دست یافت.

درک ما از آب، به نحوه رفتارمان با آن را شکل می‌دهد. اگر آب را صرفاً یک منبع مصرفی بدانیم، با آن همانند سوخت یا کالا برخورد خواهیم می کنیم. اما اگر آن را حامل زندگی، عدالت، امنیت و فرهنگ بدانیم، رفتاری اخلاق‌مدارانه‌تر، مسئولانه‌تر و آینده‌نگرانه‌تر در قبال آن خواهیم داشت.

اینجاست که مفهوم «ارزش» مطرح می‌شود. در ادبیات حکمرانی عمومی و اقتصاد منابع طبیعی، «ارزش» مترادف با قیمت نیست. ارزش، دامنه‌ای گسترده از مفاهیم اقتصادی، اجتماعی، محیط‌زیستی، معنوی و فرهنگی را در بر می‌گیرد. اما متأسفانه، در بسیاری از سیاست‌گذاری‌ها، تنها بخشی از این ارزش، یعنی ارزش بازاری، در نظر گرفته می‌شود، آن هم به شکل ناقص و در قالب قیمت‌گذاری مصرف آب.

سازمان ملل در گزارش توسعه آب ۲۰۲۱ تأکید می‌کند که یکی از علل اصلی ناکارآمدی در مدیریت منابع آب، همین نادیده گرفتن ارزش‌های غیرمالی آن است. به بیان دیگر، چنانچه تنها به هزینه ساخت سد یا درآمد حاصل از کشاورزی توجه شود، اما سلامت اکوسیستم، حق دسترسی جامعه محلی یا آیین‌های فرهنگی نادیده گرفته شوند، با تصمیمی ناقص، ناسالم و ناپایدار روبه‌رو خواهیم شد.

ارزش‌گذاری آب، نه‌تنها یک موضوع فنی، اقتصادی یا زیست‌محیطی، بلکه یک موضوع اخلاقی، اجتماعی و تمدنی است. برای گذار از بحران، ایران نیاز دارد که «آب» را دوباره کشف کند، آن هم نه‌تنها به‌عنوان منبعی برای مصرف، بلکه به‌عنوان مفهومی برای زندگی، عدالت، معنویت و آینده.

در زبان روزمره، واژه «ارزش» به مفهومی مثبت، اخلاقی یا مالی اشاره دارد؛ اما در علوم مختلف، به‌ویژه در اقتصاد، محیط‌زیست، جامعه‌شناسی و سیاست‌گذاری عمومی، ارزش به چیزی فراتر از قیمت و سود اقتصادی می پردازد.

وقتی سخن از ارزش‌گذاری آب به میان می‌آید، منظور ما تعیین اهمیت، کارکرد، تأثیر و جایگاه آب در زندگی انسان‌ها و طبیعت، از منظرهای گوناگون است. ارزش آب را نمی‌توان به یک عدد یا واحد پول تقلیل داد. آب دارای ابعاد مادی، معنوی، فرهنگی، زیستی، اقتصادی، اخلاقی و حتی سیاسی است. در واقع، این تنوع و چندوجهی بودن، همان چیزی است که ارزش‌گذاری آب را از ارزش‌گذاری سایر منابع طبیعی متمایز می‌سازد. یکی از رایج‌ترین سوءبرداشت‌ها در سیاست‌گذاری آب، یکسان‌پنداشتن ارزش و قیمت است. بسیاری از سیاست‌گذاران وقتی درباره ارزش آب صحبت می‌کنند، تصور می‌کنند موضوع صرفاً به نرخ‌گذاری یا تعرفه‌ها مربوط است. اما این اشتباهی جدیست.

از گذشته آب همواره عنصری سیاسی بوده، چه در سطح داخلی و چه در سطح بین‌المللی. تصمیم‌گیری در حوزه آب تحت تأثیر منافع سیاسی، گروه‌های ذی‌نفوذ، روابط قدرت و ملاحظات انتخاباتی قرار دارد که نمودهای این چالش، تخصیص آب به مناطق پرنفوذ یا خاص بر اساس فشار سیاسی، تأخیر در اصلاح تعرفه‌ها به‌دلیل ملاحظات انتخاباتی، مقاومت برخی نهادها در برابر شفافیت تخصیص منابع، نارضایتی اجتماعی در برابر پروژه‌های انتقال آب بدون مشارکت مردمی می باشد.

برای نمونه پروژه‌های انتقال آب بین‌حوضه‌ای در ایران که بدون همراهی جمعی و با مقاومت‌های مدنی مواجه شده‌اند. چون طرح انتقال آب بن بروجن و خط انتقال آب از اصفهان به یزد که بارها توسط کشاورزان محلی مورد آسیب قرار گرفته است. این بحران‌ها به‌خوبی نشان می‌دهند که بی‌توجهی به ارزش‌های فرهنگی، محلی و اجتماعی آب چگونه به تضاد و بحران و چالشی فراگیر در جامعه تبدیل می‌شوند.

در سطح جهانی نیز ارزش‌گذاری آب با چالش‌های حقوقی مواجه است. هنوز بسیاری از پیمان های بین‌المللی، مفاهیم ارزش غیرمالی آب را به رسمیت نشناخته‌اند برای مثال در حقوق بین‌الملل آب، هنوز اصل حق دسترسی اولویت دارد اما حق‌آب با ارزش‌های فرهنگی یا زیست‌محیطی کم‌رنگ شده است، در تجارت بین‌المللی، ردپای آبی کالاها معمولاً لحاظ نمی‌شود. در صندوق‌های مالی بین‌المللی، پروژه‌های آبی بدون بررسی همه ابعاد ارزشی تأمین اعتبار می‌شوند.

پاسخ به این چالش‌ها، نیازمند اصلاح اساسی در نگرش، ساختار، شیوه تصمیم‌سازی و مشارکت در حوزه آب است.

کارشناس فناوری در گفتگو با جهان اقتصاد مطرح کرد

هوش مصنوعی؛ موتور تازه رشد اقتصادی در عصر تحول دیجیتال

راضیه احمدوند
روزنامه نگار

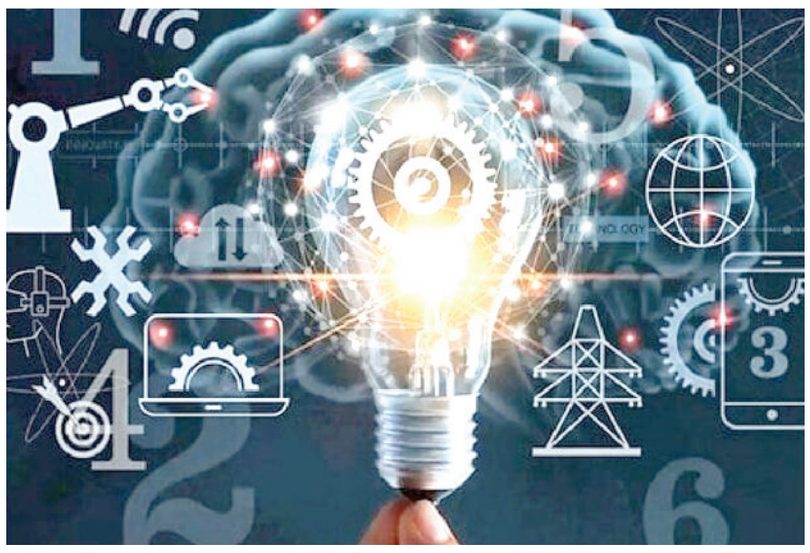

در حالی‌که اقتصاد جهانی با چالش‌های تورمی، رکود و نوسانات ژئوپلیتیک روبه‌روست، فناوری‌های نوین به‌ویژه هوش مصنوعی در حال بازتعریف مسیر رشد و بهره‌وری اقتصادی هستند. گزارش‌های اخیر از مراکز تحقیقاتی بین‌المللی نشان می‌دهد که هوش مصنوعی می‌تواند تا سال ۲۰۳۰ بیش از ۱۵ تریلیون دلار به تولید ناخالص جهانی بیفزاید؛ رقمی که آن را به یکی از محرک‌های اصلی تحولات اقتصادی قرن بیست‌ویکم بدل می‌کند.

حسین بیگ، کارشناس فناوری در گفتگو با جهان اقتصاد با اشاره به اینکه هوش مصنوعی در حال تغییر بنیادین شیوه تولید، توزیع و مدیریت منابع در اقتصاد جهانی است، اظهار داشت: شرکت‌ها با استفاده از الگوریتم‌های پیشرفته، می‌توانند زنجیره تأمین خود را بهینه، هزینه‌های عملیاتی را کاهش و سرعت تولید را افزایش دهند. در صنایع سنگین، روبات‌های هوشمند توانسته‌اند بهره‌وری نیروی کار را تا دو برابر افزایش دهند. در بخش خدمات نیز، تحلیل داده‌های بزرگ توسط سامانه‌های یادگیری ماشینی به شرکت‌ها امکان می‌دهد تصمیم‌های دقیق‌تر و سریع‌تری در زمینه قیمت‌گذاری، سرمایه‌گذاری و بازاریابی اتخاذ کنند.

بازار کار در آستانه دگرگونی؛ چالش جایگزینی و بازآفرینی شغل‌ها

وی افزود: یکی از بحث‌برانگیزترین پیامدهای اقتصادی هوش مصنوعی، تأثیر آن بر بازار کار است. طبق برآورد مؤسسه مک‌کینزی، حدود ۳۰ درصد مشاغل فعلی در دهه آینده با خطر خودکارسازی روبه‌رو هستند. مشاغلی با ماهیت تکراری و یکنواخت، از خدمات اداری گرفته تا حمل‌ونقل و تولید، بیشترین آسیب‌پذیری را دارند. در مقابل، مشاغل جدیدی در حوزه‌های تحلیل داده، طراحی الگوریتم، مدیریت سیستم‌های هوشمند و امنیت سایبری ایجاد خواهند شد. بنابراین، سرمایه‌گذاری در آموزش نیروی انسانی و ارتقای مهارت‌های دیجیتال، شرط بقای اقتصادی کشورها در عصر هوش مصنوعی است.

همچنین کشورهای پیشرو دریافته‌اند که تسلط بر هوش مصنوعی تنها با سرمایه‌گذاری گسترده در تحقیق و توسعه و زیرساخت‌های دیجیتال ممکن است. ایالات متحده، چین و اتحادیه اروپا در سال‌های اخیر بودجه‌های میلیارد دلاری به توسعه الگوریتم‌ها، ابررایانه‌ها و شبکه‌های داده‌ای اختصاص داده‌اند.

ایران و هوش مصنوعی؛ فرصت بزرگ در میانه چالش‌ها

بیگ ادامه داد: ایران در سال‌های اخیر با رشد چشمگیر استارتاپ‌ها، شرکت‌های دانش‌بنیان و برنامه‌های هوش مصنوعی در دانشگاه‌ها، گام‌های مهمی در مسیر اقتصاد دیجیتال برداشته است. توسعه پلتفرم‌های بومی هوش مصنوعی در حوزه‌های سلامت، بانکداری و انرژی، نشانه‌ای از ظرفیت بالای نیروی انسانی متخصص کشور است. با این حال، کمبود سرمایه‌گذاری کلان و نبود دسترسی گسترده به داده‌های صنعتی، روند رشد را کند کرده است.

به گفته او، تدوین «نقشه ملی هوش مصنوعی» و ایجاد نهادهای هماهنگ‌کننده در حوزه علم و فناوری، می‌تواند به هم‌افزایی میان بخش‌های دولتی و خصوصی کمک کند. دولت در این مسیر باید از سیاست‌گذاری دستوری فاصله گرفته و نقش تسهیل‌گر و مشوق سرمایه‌گذاری بخش خصوصی را ایفا کند. تجربه کشورهای پیشرفته نشان داده است که سیاست‌های هوشمند در مالیات، مالکیت فکری و داده‌های باز، زمینه‌ساز رشد سریع فناوری‌های نوین هستند.

حسین بیگ، با تاکید بر اینکه با وجود جمعیت تحصیل‌کرده و جوان، ایران هنوز با شکاف مهارتی در حوزه‌های دیجیتال و برنامه‌نویسی مواجه است، گفت: نظام آموزشی سنتی پاسخگوی نیازهای بازار کار هوش مصنوعی نیست. بازنگری در محتوای دانشگاهی، ایجاد مراکز مهارت‌افزایی و حمایت از کارآموزی در شرکت‌های فناور می‌تواند این شکاف را کاهش دهد و مانع از بیکاری ساختاری ناشی از خودکارسازی شود.

این فعال حوزه دیجیتال بیان کرد: یکی از نگرانی‌های جدی در مسیر هوش مصنوعی در ایران، خطر نابرابری دیجیتال است. تمرکز امکانات فناورانه در کلان‌شهرها و شرکت‌های محدود، ممکن است شکاف میان مناطق و طبقات اجتماعی را افزایش دهد. برای جلوگیری از این روند، سیاست‌گذاران باید دسترسی برابر به زیرساخت‌های دیجیتال، اینترنت پرسرعت و آموزش فناورانه را در سراسر کشور تضمین کنند.

بیگ در پایان گفت: هوش مصنوعی دیگر صرفاً یک ابزار فناورانه نیست، بلکه به نیرویی تعیین‌کننده در شکل‌دهی آینده اقتصاد جهانی و ملی بدل شده است. برای ایران، این فناوری می‌تواند مسیری تازه برای عبور از اقتصاد نفت‌محور و حرکت به سوی رشد پایدار دانش‌بنیان باشد.

تحقق این هدف، نیازمند سرمایه‌گذاری هوشمند، سیاست‌گذاری شفاف و تربیت نیروی انسانی متخصص است.

اقتصاد آینده از آنِ کشورهایی خواهد بود که همزمان با پذیرش فناوری‌های نو، توان بازآفرینی مهارت‌ها و بازتعریف ساختار اقتصادی خود را نیز دارند.

عراقچی:

فناوری هسته‌ای همچنان پابرجاست

وزیر خارجه ایران با بیان اینکه در جنگ ۱۲ روزه «متحمل خسارت در سطح ساختمان‌ها و دستگاه‌های هسته‌ای شدیم اما فناوری همچنان پابرجاست»، گفت: جنگ را به خوبی مدیریت کردیم و مانع گسترش آن در منطقه شدیم.

به گزارش ایسنا، «سید عباس عراقچی» وزیر امور خارجه جمهوری اسلامی ایران روز شنبه و در گفت‌وگو با رسانه قطری به مسائل مرتبط با سیاست خارجی ایران و همچنین مسائل منطقه‌ای پرداخت.

عراقچی که با شبکه الجزیره گفت‌وگو می‌کرد، با بیان اینکه «ما برای همه احتمالات آماده‌ایم و هرگونه برخورد متجاوزانه از سوی رژیم صهیونیستی را پیش‌بینی می‌کنیم»، گفت: ما در تمام سطوح در بالاترین آمادگی هستیم و اسرائیل در هر جنگ آینده‌ای شکست دیگری را متحمل خواهد شد. ما از جنگ قبلی خود تجربه قابل توجهی کسب کردیم و موشک‌های خود را در یک نبرد واقعی آزمایش کردیم. اگر رژیم صهیونیستی هرگونه اقدام متجاوزانه‌ای انجام دهد، نتایج آن برایش وخیم خواهد بود.

مانع گسترش جنگ در منطقه شدیم

او در ادامه تاکید کرد: اسرائیل تلاش داشت با هدف قرار دادن تأسیسات نفتی ما جنگ را به منطقه گسترش دهد. ما جنگ با اسرائیل را به خوبی مدیریت کردیم و مانع گسترش آن در منطقه شدیم.

وزیر خارجه ایران همچنین با تاکید به این موضوع که «رژیم اسرائیل بدون چراغ سبز ایالات متحده، جنگی علیه ایران به راه نمی‌انداخت»، گفت: «بنیامین نتانیاهو»، نخست‌وزیر این رژیم یک جنایتکار جنگی است و به منطقه ثابت کرد که اسرائیل دشمن واقعی آن است.

سید عباس عراقچی

آمریکا شروط غیرقابل قبول و غیرممکن را مطرح کرد

عراقچی در بخش دیگری از این مصاحبه به موضوع برنامه هسته‌ای و مذاکرات پرداخت و گفت: ما آماده مذاکره برای رفع نگرانی درباره برنامه هسته‌ای خود هستیم و نسبت به مسالمت آمیز بودن آن اطمینان داریم.

وزیر خارجه ایران افزود: امکان رسیدن به یک توافق عادلانه وجود دارد اما واشنگتن شروطی غیرقابل قبول و غیرممکن را مطرح کرد. ما هرگز درباره برنامه موشکی خود مذاکره نمی‌کنیم و هیچ فرد عاقلی خلع سلاح خود را نمی‌پذیرد. ما نمی‌توانیم غنی‌سازی اورانیم را متوقف کنیم و آنچه با جنگ به دست نیامده با سیاست به دست نخواهد آمد. ما تمایلی به مذاکرات مستقیم با واشنگتن نداریم اما می‌توانیم به توافقی برای مذاکرات غیرمستقیم برسیم.

فناوری هسته‌ای همچنان پابرجاست

او در ادامه این گفت‌وگو تاکید کرد: مواد هسته‌ای همچنان در زیر آوارهای تأسیسات هسته‌ای هستند که بمباران شدند و به مکان دیگری منتقل نشدند. ما متحمل خسارت در سطح ساختمان‌ها و دستگاه‌های هسته‌ای شدیم اما فناوری همچنان پابرجاست.

از استقلال و تمامیت ارضی سوریه حمایت می‌کنیم

عراقچی به اقدام اروپایی‌ها در فعال‌سازی اسنپ‌بک اشاره کرد و گفت: فعال‌کردن اسنپ‌بک توسط اروپایی‌ها غیرقانونی است و اجماع بین‌المللی درباره تحریم‌ها علیه ما وجود ندارد.

وزیر خارجه ایران تاکید کرد: اولویت ما تقویت روابط با کشورهای همجوار است و آماده تعامل با غرب بدون دیکته‌ها هستیم.

دیپلات عالی‌رتبه جمهوری اسلامی ایران در پایان به موضوع سوریه اشاره کرد و گفت: ما از استقلال سوریه و تمامیت ارضی آن حمایت و تجاوز اسرائیل علیه آن را محکوم می‌کنیم.

تورم ۳۷ درصدی خودرو؛ بازار در فشار قیمت

در مهر ۱۴۰۴ شاخص قیمت مصرف‌کننده به ۴۰۳.۸ واحد رسید و فشار هزینه‌ای بر خانوارها ادامه یافت. داده‌ها نشان می‌دهد بخش حمل‌ونقل، به‌ویژه حمل‌ونقل عمومی، افزایش قیمت زیادی را تجربه کرده است. به گزارش مهر، در مهرماه ۱۴۰۴ روند تورمی کشور بار دیگر جهشی محسوس را تجربه کرد؛ به‌گونه‌ای که شاخص قیمت مصرف‌کننده خانوارها به عدد ۴۰۳.۸ رسیده و نسبت به ماه قبل ۵ درصد افزایش نشان می‌دهد. تورم نقطه‌به‌نقطه نیز با رشد چشمگیر ۴۸.۶ درصدی نسبت به مهر سال گذشته، فشار معیشتی بیشتری را بر خانوارها تحمیل کرده است. همچنین تورم سالانه در دوازده‌ماهه منتهی به مهر ۱۴۰۴، رقم ۳۸.۹ درصد را ثبت کرده که گویای تداوم روند افزایشی قیمت‌هاست.

جهش تورم در بخش حمل‌ونقل

بررسی جزئیات آماری نشان می‌دهد که بخش حمل‌ونقل به‌عنوان یکی از ضروری‌ترین سرفصل‌های هزینه‌ای خانوار، با نرخ‌های قابل‌توجهی مواجه بوده و نقش مهمی در افزایش سطح عمومی قیمت‌ها ایفا کرده است. شاخص «خرید وسایل نقلیه» در مهرماه نسبت به مدت مشابه سال گذشته ۳۶.۸ درصد افزایش یافته است. تورم سالانه این گروه ۲۴.۱ درصد و رشد ماهانه قیمت‌ها نیز ۸.۳ درصد اعلام شده که نشان می‌دهد بازار خودرو همچنان در مسیر صعودی قرار دارد. هزینه‌های مربوط به استفاده از وسایل نقلیه شخصی شامل تعمیرات و قطعات یدکی نیز افزایش محسوسی را تجربه کرده و تورم نقطه‌به‌نقطه آن به ۳۶.۵ درصد رسیده است. تورم سالانه این بخش ۲۸ درصد و رشد ماهانه آن ۳.۳ درصد گزارش شده که بیانگر افزایش هزینه نگهداری خودرو برای خانوارهاست. در میان زیرگروه‌های حمل‌ونقل، بخش حمل‌ونقل عمومی بیشترین میزان رشد قیمت را داشته است. براساس داده‌ها، تورم سالانه این گروه ۵۶.۲ درصد، تورم نقطه‌به‌نقطه ۵۵.۷ درصد و تورم ماهانه ۱.۲ درصد بوده است. این ارقام نشان می‌دهد فشار هزینه‌ها در حوزه جابه‌جایی عمومی، به ویژه برای اقشار کم‌درآمدتر که به این خدمات وابسته‌اند، در سطح بی‌سابقه‌ای قرار گرفته است.

نوبت اول

آگهی دعوت به مجمع عمومی
کانون شهرستان آق قلا

بدینوسیله به اطلاع کلیه بازنشستگان و مستمری بگیران تامین اجتماعی شهرستان آق قلا می رساند مجمع عمومی نوبت اول روز شنبه مورخه ۱۴۰۴,۰۹,۰۸ راس ساعت ۹ صبح در محل کانون برگزار می گردد.

لذا از تمامی بازنشستگان و مستمری بگیران جهت شرکت در جلسه دعوت بعمل می آید.ضمنا از کلیه افرادی که تمایل به کاندیداتوری در هیئت مدیره و بازرس تقاضا می شود حداکثر تا ۲۸ آبان جهت ثبت نام به کانون مراجعه نمایند.

دستور جلسه :

۱-استماع گزارش هیئت مدیره و بازرسین

۲-بررسی و تصویب صورتهای مالی و عملکرد مربوط به سال ۱۴۰۰ تا ۱۴۰۳ و تصویب بودجه سال ۱۴۰۵

۳-انتخاب اعضای اصلی و علی البدل هیئت مدیره و بازرسین

هیئت مدیره و بازرسین کانون کارگران بازنشسته و مستمری بگیران تامین اجتماعی شهرستان آق قلا

مفقودی گرگان

کلیه مدارک (برگ سبز،کارت شناسایی وسیله نقلیه،کارت سوخت،برگ کمپانی و...) موتورسیکلت سیستم ساوین تیپ ۱۵۰ مدل ۱۳۹۵رنگ سفید بشماره موتور ۰۱۴۹NDR۰۹۷۴۱۶ و شماره شاسی ۱۵۰T۹۵۸۳۹۲۷***NDR به شماره پلاک ایران ۵۹۶-۷۳۸۶۴ به نام عباس تجری بشماره ملی ۲۲۶۸۹۷۷۹۸۶مفقود گردیده و از درجه اعتبار ساقط می باشد.

سند کارخانه وانت پیکان به شماره انتظامی ۶۵-۹۶۹ل۲۷ مدل ۷۶ به رنگ سفید و شماره شاسی ۷۶۹۰۹۶۹۸و شماره موتور ۱۱۵۱۷۶۰۰۱۱۸ مفقود گردیده و از درجه اعتبار ساقط می باشد.۵۱

سند مالکیت(برگ سبز) پژو پارس مدل ۹۰ به رنگ خاکستری به شماره انتظامی ۸۳-۸۷۶ن۲۲ شماره شاسی NAAN۴۱DC۵BE۶۰۷۹۸۵ و شماره موتور ۱۲۶۹۰۰۰۰۶۱۵ مفقود گردیده و از درجه اعتبار ساقط می باشد.(دیلم)

سند کارخانه سواری پیکان به شماره انتظامی ۶۳-۹۲۲م۹۴ مدل ۸۳ به رنگ سفید و شماره شاسی ۸۳۴۷۳۶۸۶و شماره موتور ۱۱۲۸۳۰۹۷۵۶۷ مفقود گردیده و از درجه اعتبار ساقط می باشد.۴۷

سند کارخانه وانت پیکان به شماره انتظامی ۹۳-۸۸۳ج۶۲ مدل ۸۲ به رنگ سفید و شماره شاسی ۸۲۹۱۹۴۲۴ و شماره موتور ۱۱۲۸۲۰۱۹۲۵۸ مفقود گردیده و از درجه اعتبار ساقط می باشد.۴۶

سند کارخانه سواری پیکان به شماره انتظامی ۶۳-۸۷۲د۹۳ مدل ۸۰ به رنگ سفید و شماره شاسی ۷۹۵۱۳۶۹۰و شماره موتور ۹۱۱۲۷۹۰۸۱۸۸ مفقود گردیده و از درجه اعتبار ساقط می باشد.۴۵

سند کارخانه سواری پیکان به شماره انتظامی ۷۳-۹۵۶و۵۴ مدل ۷۷ به رنگ سفید و شماره شاسی ۷۷۴۴۲۴۹۱و شماره موتور ۱۱۱۲۷۷۳۹۹۰۴ مفقود گردیده و از درجه اعتبار ساقط می باشد.۵۰

سند کارخانه سواری سپند به شماره انتظامی ۶۳-۹۵۶ن۶۶ مدل ۸۳ به رنگ مشکی و شماره شاسی ۲۰۱۶۴۴۰ و شماره موتور M۱۳۵۳۲۷۲۷ مفقود گردیده و از درجه اعتبار ساقط می باشد.۴۹

سند کارخانه وانت پیکان به شماره انتظامی ۹۳-۹۵۵ن۶۶ مدل ۸۱ به رنگ سفید و شماره شاسی ۸۱۹۰۵۸۹۳و شماره موتور ۱۱۵۱۸۱۰۲۰۳۴ مفقود گردیده و از درجه اعتبار ساقط می باشد.۴۸

سند کارخانه سواری پراید به شماره انتظامی ۴۹-۲۳۹ق۲۶ مدل ۹۰ به رنگ سفید و شماره شاسی S۳۴۱۲۲۹۰۹۸۷۰۴۲ و شماره موتور ۴۳۰۱۴۲۴ مفقود گردیده و از درجه اعتبار ساقط می باشد. (ت)

سند کارخانه سواری پیکان به شماره انتظامی ۶۳-۹۸۵ط۸۹ مدل ۸۳ به رنگ سفید و شماره شاسی ۸۳۴۲۵۸۸۷و شماره موتور ۱۱۲۸۳۰۳۱۶۲۳ مفقود گردیده و از درجه اعتبار ساقط می باشد.۵۳

سند کارخانه سواری پژو ۴۰۵ به شماره انتظامی ۷۵-۹۷۷د۳۷ مدل ۸۴ به رنگ نوک مدادی و شماره شاسی ۱۶۲۰۳۴۶۹ و شماره موتور ۱۲۴۸۴۰۱۸۹۶۴ مفقود گردیده و از درجه اعتبار ساقط می باشد.۵۲

جهان اقتصاد
WWW.JAHANEGHTESAD.COM
صنعت و معدن ۳
• یکشنبه • ۱۱ آبان ماه ۱۴۰۴
• سال سی‌ودوم • شماره ۸۸۳۲

جهان اقتصاد بررسی می‌کند:

تحلیل روندهای کلیدی بازار فولاد و چشم‌انداز آینده آن

مهرناز خوشبخت
روزنامه‌نگار

بازار جهانی فولاد در دهه‌های اخیر همواره یکی از شاخص‌ترین نمودهای تحولات صنعتی، اقتصادی و ژئوپلیتیکی بوده است این صنعت، که ستون فقرات بسیاری از زیرساخت‌های عمرانی، خودروسازی، انرژی و ساختمان‌سازی را تشکیل می‌دهد، نه‌تنها تحت تأثیر عرضه و تقاضا قرار دارد بلکه به‌شدت از سیاست‌های تجاری، تحولات زیست‌محیطی و نوسانات اقتصادی جهانی تأثیر می‌پذیرد. درک روندهای جاری و پیش‌بینی آینده این بازار، نیازمند نگاهی چندلایه و دقیق به متغیرهای مؤثر بر آن است.

در سال‌های اخیر، بازار فولاد با نوسانات قابل‌توجهی مواجه بوده از جهش‌های قیمتی ناشی از اختلالات زنجیره تأمین در دوران پاندمی گرفته تا رکودهای ناشی از کاهش تقاضا در بخش ساخت‌وساز و تولید صنعتی. چین، به‌عنوان بزرگ‌ترین تولیدکننده و مصرف‌کننده فولاد جهان، نقش تعیین‌کننده‌ای در شکل‌گیری روندهای جهانی دارد هرگونه تغییر در سیاست‌های صنعتی یا زیست‌محیطی این کشور می‌تواند موجی از اثرات را در سراسر بازار جهانی ایجاد کند.

در سال‌های اخیر، سیاست‌های سخت‌گیرانه زیست‌محیطی در چین باعث کاهش ظرفیت تولید برخی کارخانه‌های فولاد شده و همین امر به افزایش قیمت‌ها در بازارهای جهانی منجر شده است از سوی دیگر، تلاش کشورهای اروپایی برای کاهش ردپای کربنی صنایع سنگین، موجب شده تولید فولاد سبز و استفاده از فناوری‌های کم‌مصرف در دستور کار قرار گیرد این تحولات اگرچه در کوتاه‌مدت ممکن است باعث افزایش هزینه‌ها شوند اما در بلندمدت می‌توانند مسیر پایدارتری برای صنعت فولاد ترسیم کنند.

در کنار این تحولات، جنگ‌های تجاری و تعرفه‌های گمرکی نیز نقش مهمی در شکل‌گیری چشم‌انداز بازار دارند. اعمال تعرفه‌های سنگین توسط ایالات متحده بر واردات فولاد از برخی کشورها نه‌تنها موجب تغییر مسیرهای تجاری شده بلکه رقابت‌پذیری تولیدکنندگان داخلی و خارجی را نیز تحت تأثیر قرار داده است در چنین فضایی، کشورهایی که بتوانند با بهره‌گیری از فناوری، کاهش هزینه تولید و تنوع در بازارهای صادراتی، مزیت رقابتی خود را حفظ کنند شانس بیشتری برای رشد خواهند داشت.

از سوی دیگر، تقاضای جهانی برای فولاد نیز در حال تغییر است. رشد شهرنشینی در کشورهای در حال توسعه، توسعه زیرساخت‌های حمل‌ونقل و نیاز به نوسازی ساختمان‌ها در کشورهای توسعه‌یافته، همگی محرک‌های تقاضا هستند با این حال رکودهای اقتصادی، کاهش سرمایه‌گذاری‌های عمرانی و نوسانات قیمت انرژی می‌توانند این تقاضا را محدود کنند. در سال‌های اخیر، شاهد بوده‌ایم که با افزایش نرخ بهره در بسیاری از اقتصادهای بزرگ، پروژه‌های عمرانی با کاهش سرعت مواجه شده‌اند و همین امر بر تقاضای فولاد تأثیر منفی گذاشته است.

یکی دیگر از روندهای مهم، حرکت به‌سوی فولاد سبز و کاهش آلایندگی‌های زیست‌محیطی است. تولید فولاد یکی از صنایع پرمصرف انرژی و آلاینده محسوب می‌شود در پاسخ به فشارهای جهانی برای کاهش انتشار گازهای گلخانه‌ای، بسیاری از تولیدکنندگان بزرگ به‌دنبال جایگزینی کوره‌های سنتی با فناوری‌های نوین مانند کوره‌های الکتریکی یا استفاده از هیدروژن سبز هستند این تحول، اگرچه نیازمند سرمایه‌گذاری‌های کلان است اما می‌تواند در بلندمدت مزیت رقابتی پایدار برای تولیدکنندگان ایجاد کند.

در این میان، کشورهای دارای منابع انرژی ارزان و دسترسی به مواد اولیه، موقعیت ویژه‌ای پیدا کرده‌اند برای مثال، برخی کشورهای خاورمیانه با بهره‌گیری از گاز طبیعی ارزان توانسته‌اند فولاد را با هزینه پایین‌تری تولید کنند و سهم خود را در بازارهای صادراتی افزایش دهند این مزیت، در صورتی که با توسعه زیرساخت‌های حمل‌ونقل و سیاست‌های تجاری هوشمند همراه شود، می‌تواند به یک فرصت راهبردی تبدیل شود.

دیجیتالی شدن فرآیندهای تولید، استفاده از هوش مصنوعی در مدیریت زنجیره تأمین و بهره‌گیری از داده‌های بزرگ برای پیش‌بینی تقاضا، همگی روندهایی هستند که آینده صنعت فولاد را شکل خواهند داد. تولیدکنندگانی که بتوانند این فناوری‌ها را در فرآیندهای خود ادغام کنند نه‌تنها بهره‌وری بالاتری خواهند داشت بلکه انعطاف‌پذیری بیشتری در مواجهه با نوسانات بازار خواهند یافت.

در کنار همه این تحولات، نباید نقش سرمایه‌گذاران و بازارهای مالی را نادیده گرفت. قیمت فولاد در بازارهای جهانی تحت تأثیر معاملات آتی، شاخص‌های اقتصادی و حتی تحولات ژئوپلیتیکی قرار دارد برای مثال، هرگونه تنش در مناطق تولیدکننده مواد اولیه مانند سنگ‌آهن یا زغال‌سنگ می‌تواند به افزایش ناگهانی قیمت‌ها منجر شود از سوی دیگر، کاهش تقاضا در بخش‌هایی مانند خودروسازی یا ساخت‌وساز می‌تواند فشار نزولی بر قیمت‌ها وارد کند.

در چنین فضایی، پیش‌بینی آینده بازار فولاد نیازمند تحلیل هم‌زمان عوامل اقتصادی، زیست‌محیطی، فناورانه و سیاسی است به نظر می‌رسد در سال‌های پیش‌رو، بازار فولاد با دو مسیر متضاد مواجه خواهد بود از یک‌سو فشار برای کاهش آلایندگی و حرکت به‌سوی تولید پایدار و از سوی دیگر نیاز به تأمین تقاضای روبه‌رشد در کشورهای در حال توسعه. این دو مسیر اگر با سیاست‌گذاری هوشمندانه و سرمایه‌گذاری هدفمند همراه شوند، می‌توانند به تعادل نسبی در بازار منجر شوند.

آینده بازار جهانی فولاد متعلق به کشورها و شرکت‌هایی خواهد بود که بتوانند میان بهره‌وری، پایداری زیست‌محیطی، تنوع بازار و نوآوری فناورانه تعادل برقرار کنند در این مسیر، نقش دولت‌ها در تدوین سیاست‌های حمایتی، تسهیل سرمایه‌گذاری و توسعه زیرساخت‌ها بسیار حیاتی خواهد بود. صنعت فولاد، اگرچه سنتی و سنگین به نظر می‌رسد اما در دل خود ظرفیت‌هایی برای تحول دیجیتال، توسعه پایدار و رشد اقتصادی نهفته دارد به شرط آن‌که با نگاه بلندمدت و راهبردی به آن نگریسته شود.

رایا؛ روایت تولد اولین دستیار هوش مصنوعی در ایران فولاد خوزستان؛

نقطه آغاز انقلاب هوش مصنوعی در صنایع ایران

در نقطه‌ای که صنعت ایران آماده ورود به عصر تازه‌ای از تحول است، فولاد خوزستان بار دیگر نقش تاریخی خود را ایفا کرد. با آغاز اجرای پروژه راهبردی «رایا»، نخستین دستیار هوش مصنوعی سازمانی کشور متولد شد؛ دستاوردی که مرز میان صنعت سنتی و دنیای هوشمند را درنوردید.

رایا، حاصل نگاه آینده‌محور فولاد خوزستان و نتیجه‌ی همکاری فناورانه با شرکت آیسا فراگیر ویرا (ICA) است؛ سامانه‌ای که قرار است به‌عنوان اولین مغز دیجیتال صنعت ایران، شیوه تعامل کاربران با سامانه‌های داخلی را دگرگون کند. این دستیار هوشمند نه‌فقط به درخواست‌های متنی و صوتی پاسخ می‌دهد، بلکه توانایی تحلیل اسناد، داده‌ها و تصاویر را دارد تا از دل اطلاعات پیچیده، پاسخ‌های دقیق و کاربردی ارائه دهد.

پروژه رایا بر سه ستون بنیادین استوار است: امنیت کامل داده‌ها از طریق پردازش محلی و حذف وابستگی به فضای ابری، یادگیری پویا و سفارشی‌سازی سازمانی بر پایه نیازهای واقعی فولاد خوزستان و تعامل چندرسانه‌ای و هوشمند برای تحلیل پیام‌ها، اسناد و مکالمات در سطوح مختلف سازمان.

این دستیار هوشمند، نقطه عطفی در مسیر تحول دیجیتال و صنعتی کشور به‌شمار می‌رود؛ گامی که نه تنها بهره‌وری را افزایش می‌دهد و هزینه‌ها را کاهش می‌دهد، بلکه نیروی انسانی را از فعالیت‌های تکراری رها کرده تا بر وظایف تخصصی‌تر و ارزش‌آفرین‌تر متمرکز شود.

رایا، به‌عنوان نخستین نمونه از هوش مصنوعی بومی در صنعت ایران، نماد جسارت و باور به توان داخلی است. اقدامی که فولاد خوزستان را در جایگاه پیشگام انقلاب هوشمندسازی صنعتی کشور قرار داده و نشان می‌دهد آینده صنعت ایران، از همین‌جا، از دل خوزستانِ فولاد و هوش آغاز می‌شود.

رایا تنها یکَ سامانه فناورانه نیست؛ نماد تغییری است که سال‌ها انتظارش می‌رفت. این پروژه نشان داد که ایران، می‌تواند از دل چالش‌ها، مسیر پیشرفت را خود بسازد و آینده را با دست‌های خود شکل دهد. فولاد خوزستان با جسارت در اندیشه و عمل، ثابت کرد که هوش مصنوعی برای ما صرفاً یک شعار جهانی نیست، بلکه واقعیتی بومی و دست‌یافتنی است. با تولد رایا در فولاد خوزستان، صفحه‌ای تازه در تاریخ صنعت کشور ورق خورد، صفحه‌ای که از خوزستان آغاز شد، اما افقش تا دوردست‌ترین مرزهای توسعه‌ی ملی امتداد دارد.

این دستاورد ملی، حاصل همدلی، دانش و تلاش جمعی متخصصان فولاد خوزستان و شرکت آیسا فراگیر ویرا و حمایت‌های هوشمندانه‌ی مدیرعامل و معاون فناوری شرکت فولاد خوزستان است؛ هم‌افزایی که نشان داد ایمان به توان ایرانی، می‌تواند صنعت را به آینده‌ی هوشمند و درخشانی رهنمون سازد.

مدیرعامل صبا فولاد خلیج فارس مطر ح کرد؛

لزوم اصلاح سیاست‌های انرژی

احسان دشتیانه، مدیرعامل صبا فولاد خلیج فارس در سمپوزیوم فولاد ۴۰۴ کیش با اشاره به جایگاه دهم ایران در تولید فولاد جهان و حرکت این صنعت به سمت فولاد سبز گفت: افزایش ۱۳۰ درصدی قیمت گاز و ناترازی انرژی، زنگ خطری برای تداوم تولید و اشتغال است؛ صادرات بی‌رویه مواد اولیه و تعرفه‌های نادرست نیز صنعت فولاد را به سمت خام‌فروشی سوق داده است.

احسان دشتیانه، مدیرعامل صبا فولاد خلیج فارس در سمپوزیوم فولاد ۴۰۴ کیش با اشاره به موقعیت کنونی ایران در تولید فولاد اظهار کرد: ایران در حال حاضر دهمین کشور تولیدکننده فولاد در جهان است، در حالی که در ماه‌هایی مانند فروردین که مشکل انرژی نداریم، به رتبه هفتم نیز رسیده‌ایم. صنعت فولاد ایران، صنعتی سبز محسوب می‌شود، چرا که تولید فولاد با هیدروژن در سال ۲۰۴۰ نشان می‌دهد دنیا ادعای «زیرو کربن» دارد؛ تولید کربن از ۳ میلیارد و ۴۰۰ میلیون تن به ۲ میلیارد و ۹۰۰ میلیون تن کاهش می‌یابد و این نشان می‌دهد دنیا نیز می‌داند که منظور از «سبز» تولید با هیدروژن و فناوری‌های سبز است، پیش‌بینی‌ها و طرح‌های آزمایشی نشان می‌دهد که برای تبدیل دو میلیارد تن فولاد تولیدی دنیا با کربن به فولاد سبز و بدون کربن، چهار برابر سرمایه‌گذاری بیشتری نیاز است و به اعتقاد او، این امر در دنیا در کوتاه‌مدت امکان‌پذیر نیست.

وی افزود: جهان به سمت کوره‌های قوسِ الکتریکی حرکت می‌کند، که انتشار کربن آن تقریباً نصف سایر روش‌ها است. طبق پیش‌بینی انجمن جهانی فولاد، میزان قراضه در دسترس از ۴۵۰ تا ۵۰۰ میلیون تن به حدود ۹۰۰ میلیون تن خواهد رسید و مصرف آهن اسفنجی از ۱۴۰ میلیون تن به ۲۴۰ میلیون تن افزایش می‌یابد. این روند نشان می‌دهد که فولاد ایران مزیت رقابتی دارد، به شرط آنکه زیرساخت‌های لازم فراهم شود.

مدیرعامل صبا فولاد خلیج فارس بیان کرد: در پایان سال ۱۴۰۳، حاشیه سود صنعت فولاد ایران به ۱۲ درصد رسیده و در پایان سال ۱۴۰۴ و در صورت استمرار برخی از سیاست‌های نادرست (از جمله سیاست‌های بانک مرکزی که «به شدت به توسعه فولاد سبز در دنیا کمک می‌کند!» حاشیه سود به پنج درصد کاهش خواهد یافت، این موضوع برای صنعتی که سهم قابل توجهی در تولید ناخالص داخلی دارد، بسیار نگران‌کننده است و در چهار سال گذشته، حدود ۱۴ میلیارد دلار ارزش تولید از دست رفته که عددی بسیار قابل توجه است و نشان‌دهنده اهمیت اصلاح سیاست‌ها برای حفظ تولید و اشتغال در صنعت فولاد است.

صنایع فولاد تنها حدود ۵ درصد از گاز کشور را مصرف می‌کنند

دشتیانه عنوان کرد: دولت در تابستانِ ۱۴۰۴ مسیر درستی را آغاز کرده و لازم است سریعاً با مردم درباره ایجاد فضای بهتر برای تولید گفت‌وگو شود، چرا که محدود کردن و تعطیلی صنایع منجر به از دست رفتن اشتغال و تولید خواهد شد. همچنین در اقتصاد دنیا، اصلاح قیمت حامل‌های انرژی و سیاست‌های قیمت‌گذاری مصرف خانگی تنها راهکار مؤثر است، زیرا مصرف بی‌رویه انرژی خود موجب افزایش انتشار کربن در سایر حوزه‌ها خواهد شد.

وی گفت: صنایع فولاد تنها حدود ۵ درصد معادل ۴۰ میلیون مترمکعب از گاز کشور را مصرف می‌کنند، در حالی که کل مصرف گاز در کشور ۹۰۰ میلیون مترمکعب است در مقایسه با اتحادیه اروپا نشان می‌دهد که جمعیت ۷۰۰ میلیون نفر در این منطقه نیز به همین میزان، یعنی ۹۰۰ میلیون مترمکعب گاز مصرف دارند. افزایش بی‌رویه قیمت برق و گاز، روند سالیان گذشته را که از پایه سال ۱۳۹۸ (معادل ۲۰۲۲) آغاز شده بود، تشدید کرده است؛ به طوری که قیمت گاز حدود ۱۴ برابر افزایش یافته و در سال ۱۴۰۴ نیز ۱۳۰ درصد افزایش داشته است، که یک زنگ خطر جدی برای صنعت فولاد محسوب می‌شود.

مدیرعامل صبا فولاد خلیج فارس با اشاره به با در نظر گرفتن و حتی بدون در نظر گرفتن ناترازی انرژی، افزود: ایران گاز و برق را همچون کشورهای عمان، عربستان و قطر به‌صورت میانگین در سطح این کشورها تولید می‌کند، در حالی که صنعت فولاد هیچ‌گونه یارانه‌ای دریافت نمی‌کند و صادرات بی‌رویه مواد اولیه، به‌ویژه کنسانتره که در شش‌ماهه نخست امسال دو برابر شده است، زنگ خطری جدی برای صنعت فولاد به شمار می‌آید. همچنین اگر تولید فولاد کشور به ۵۵ میلیون تن برسد، در آینده نزدیک با چالش‌های جدی مواجه خواهیم شد و خواست ما از دولت این است که سیاست‌های صحیح و پایدار در این زمینه اعمال کند.

وی بیان کرد: در صنعت فولاد ایران در حال حاضر وضعیت تلفیقی غیرپلکانی وجود دارد؛ به‌گونه‌ای که محصول نهایی نسبت به ماده اولیه تعرفه صادرات بیشتری دارد، این موضوع نشان‌دهنده آن است که سیاست‌های اعمال‌شده با نوعی نفوذ، به سمت خام‌فروشی سوق پیدا کرده‌اند و این روند می‌تواند به زیان تولید و ارزش‌افزوده ملی تمام شود.

بومی سازی چسب جایگزین بنتونیت در فولاد خوزستان

در اختتامیه بیست‌وهفتمین سمپوزیوم فولاد ایران، طرح بومی‌سازی چسب جایگزین بنتونیت شرکت فولاد خوزستان توانست در میان بیش از ۱۲۰ طرح ارائه شده، رتبه برتر جشنواره طرح برتر فولاد سبز را کسب کند.

این دستاورد علمی و فناورانه، نشان‌دهنده توانمندی متخصصان داخلی در زمینه نوآوری‌های سبز و پایدار در صنعت فولاد است.

اجرای این طرح در شرکت فولاد خوزستان می‌تواند مصرف انرژی را کاهش داده، انتشار گازهای مضر را کم کند و بهره‌وری تولید را افزایش دهد.

این اقدام گامی مهم در مسیر توسعه پایدار، حفظ محیط زیست و ارتقای نوآوری در صنعت فولاد کشور به شمار می‌رود و نقطه امیدی برای سایر پروژه‌های فناورانه داخلی ایجاد می‌کند.

گزارش خبرنگار ما حاکی است، سیدرضا هاشمی زاده معاون فناوری شرکت فولاد خوزستان به نمایندگی از امین ابراهیمی مدیرعامل، تندیس و لوح تقدیر سمپوزیوم فولاد را دریافت کرد.

گفتنی است، پایان‌بخش این مراسم با اهدای تندیس غرفه برتر به عارف عبادی رییس ارتباطات و پشتیبانی روابط عمومی شرکت فولاد خوزستان همراه شد

یادداشت

زمستانِ بی‌گازِ صنعت

سعید افشاری (پویش)

قطعی گاز صنایع دیگر نه یک اتفاق فصلی، بلکه به بحرانی ساختاری در اقتصاد ایران تبدیل شده است. بحرانی که هر سال تکرار می‌شود و هر بار عمیق‌تر از پیش، بخش تولید را زمین‌گیر می‌کند. تجربه سال گذشته به‌خوبی نشان داد که محدودیت گاز چگونه می‌تواند از کارخانه تا بازار، همه زنجیره اقتصادی کشور را تحت تأثیر قرار دهد.

آرش نجفی، رئیس کمیسیون انرژی اتاق ایران، با اشاره به قطعی‌های گسترده گاز از نیمه مهر تا اسفند سال گذشته، برآورد کرده است که صنایع به‌طور میانگین ۶۵ روز با تعطیلی اجباری روبه‌رو بودند؛ اتفاقی که تنها در قالب عددی خشک و بی‌روح می‌توان گفت حدود دو میلیارد دلار عدم‌النفع برای بخش تولید به همراه داشت. اما در واقعیت، این رقم یعنی توقف ماشین‌ها، تعلیق دستمزدها، از دست رفتن بازارهای صادراتی و تضعیف اعتماد سرمایه‌گذاران.

آنچه وضعیت را نگران‌کننده‌تر می‌کند، تکرار این سناریو در زمستان پیشِ‌روست. پیش‌بینی می‌شود صنایع کشور در سال ۱۴۰۴ نیز با ۶۰ تا ۷۰ روز کمبود یا قطعی گاز مواجه شوند؛ وضعیتی که در صورت تحقق، می‌تواند نه‌تنها رشد صنعتی، بلکه ثبات اشتغال را نیز تهدید کند. صنایع انرژی‌بر نظیر فولاد، سیمان و پتروشیمی بیش از دیگران در معرض آسیب قرار دارند و هر توقف تولید در آن‌ها، موجی از خسارت در کل اقتصاد ایجاد می‌کند.

در ظاهر، ایران یکی از بزرگ‌ترین دارندگان ذخایر گازی جهان است؛ اما در عمل، ناترازی میان تولید و مصرف، زیرساخت‌های فرسوده و رشد بی‌رویه مصرف خانگی، چنان فشار سنگینی بر شبکه گاز وارد کرده که صنعت به حاشیه اولویت رانده شده است. این ناترازی، همان‌طور که سعید شجاعی، معاون برنامه‌ریزی وزارت صمت، تأکید کرده، طی یک‌سال‌ونیم اخیر بیش از ۵۰۰ هزار میلیارد تومان عدم‌النفع برای بخش صنعت و معدن کشور به همراه داشته است؛ عددی که نمی‌توان آن را صرفاً با وعده‌های اصلاحی جبران کرد.

واقعیت این است که اقتصاد بدون انرژی پایدار، هرگز نمی‌تواند روی ثبات بایستد. اگر در کوتاه‌مدت برای مدیریت مصرف و بهینه‌سازی شبکه گاز برنامه‌ریزی نشود، نه‌تنها صنایع، بلکه کل زنجیره اشتغال و صادرات کشور در معرض تهدید قرار می‌گیرد.

راه‌حل، صرفاً در «تخصیص گاز» خلاصه نمی‌شود؛ بلکه در بازنگری سیاست انرژی کشور، سرمایه‌گذاری در فناوری‌های کم‌مصرف، توسعه زیرساخت‌های ذخیره‌سازی، و ایجاد مشوق برای صنایع بهینه‌کار نهفته است.

زمستان، هر سال از راه می‌رسد؛ اما آنچه نگران‌کننده‌تر از سرماست، سرمای تصمیم‌گیری در مدیریت انرژی است. اگر این بی‌برنامگی ادامه یابد، نه تنها صنایع که نفس اقتصاد نیز در زمستان‌های آینده به شماره خواهد افتاد.

خبر

رکوردشکنی صبانور در شش‌ماهه نخست ۱۴۰۴ جهش در فروش و تولید کنسانتره و گندله

شرکت توسعه معدنی و صنعتی صبانور در نیمه اول سال ۱۴۰۴ توانست به رکوردهای جدیدی در فروش و تولید دست یابد:فروش کنسانتره: ۴۳۴ هزار تن

ثبت رکورد تاریخی صادرات با ۱۴۲ هزار تن (رشد بیش از ۱۲۰٪ نسبت به سال ۱۴۰۲)

فروش گندله: ۲۳۸ هزار تن

بالاترین فروش ثبت‌شده از زمان راه‌اندازی کارخانه

تولید کنسانتره: ۸۷۶ هزار تن

تحقق ۱۰۹٪ برنامه و رشد ۵٪ نسبت به سال گذشته

کارخانه شهرک با ۱۱۰٪ تحقق، موتور محرک رشد تولید

کارخانه گندله همدان:

تحقق ۸۹٪ برنامه علی‌رغم تعمیرات دوره‌ای و محدودیت انرژی

شهریورماه به‌عنوان «ماه طلایی تولید» با بیشترین میزان تحقق در هر دو واحد ثبت شد

نوبت دوم

شهرداری آشتیان

تجدید آگهی مناقصه عمومی

موضوع : اجرای تاسیسات برقی و مکانیکی سوله بحران شهرداری آشتیان

شهرداری آشتیان در نظر دارد به استناد بند ۱ و ۳ پیوست شماره ۲ احکام مرتبط با بودجه سال ۱۴۰۴ شهرداری آشتیان از طریق آگهی مناقصه عمومی و از طریق سامانه تدارکات الکترونیکی دولت نسبت به اجرای پروژه تاسیسات برقی و مکانیکی سوله بحران شهرداری آشتیان اقدام نماید . لذا از کلیه متقاضیان واجد الشرایط و پیمانکارانی که در رشته تاسیسات برقی و مکانیکی و دارای ظرفیت کاری و حداقل رتبه ۵ از طرف سازمان مدیریت و برنامه ریزی کشور تعیین صلاحیت گردیده اند دعوت بعمل می آید در صورت تمایل جهت دریافت اسناد مناقصه از روزشنبه مورخ ۱۴۰۴/۰۸/۰۳ به سامانه تدارکات الکترونیکی دولت مراجعه و تا ساعت ۱۴/۳۰ روز شنبه مورخ ۱۴۰۴/۰۸/۱۰ مهلت دارند اسناد مربوطه را دریافت و تا ساعت ۱۴/۳۰ روز سه شنبه ۱۴۰۴/۰۸/۲۰ مهلت دارند نسبت به ارائه پیشنهادات خود اقدام نمایند .

مبلغ تضمین شرکت در مناقصه ۵۰۰/۰۰۰/۰۰۰ ریال می باشد . تاریخ برگزاری کمیسیون مناقصه روز سه شنبه مورخ ۱۴۰۴/۰۸/۲۰ ساعت ۱۶ می باشد شرکت کنندگان می توانند جهت کسب اطلاعات بیشتر با شماره تلفن۳۷۲۲۵۶۱۶-۰۸۶ تماس حاصل فرمایند .//

عظیم عظیمی شهردار آشتیان

یادداشت

ظرفیت اکو

معصومه علیانپور - پژوهشگر

ایران در سال‌های اخیر با واقعیتی چندوجهی روبه‌روست؛ از یک سو فشارهای خارجی و تحریم‌های سیاسی آن را از برخی مسیرهای سنتی همکاری دور کرده، و از سوی دیگر، تمرکز قدرت‌های جهانی بر مناطق دیگر موجب شده خلأیی در جغرافیای پیرامونی‌اش شکل گیرد. این خلأ، برخلاف تصور اولیه، نه تهدید، بلکه فرصتی برای نقش‌آفرینی است. تهران این را به‌درستی دریافته و در پی آن است تا با تکیه بر سازوکارهایی چون اکو، نظمی جایگزین بر مبنای همکاری درون‌منطقه‌ای تعریف کند. اما همین نقطه آغاز، خود حامل یک تناقض است: وقتی اعضای اکو برداشت‌های متفاوتی از «امنیت» دارند، آیا گفت‌وگو درباره امنیت می‌تواند نتیجه‌ای جز بازتولید اختلاف به بار آورد؟

واقعیت این است که امنیت در نگاه هر عضو اکو، معنایی خاص دارد. برای ترکیه، امنیت به معنای تثبیت نفوذ در قفقاز و آسیای میانه است؛ برای پاکستان، مدیریت بی‌ثباتی در افغانستان؛ برای آذربایجان، مهار ایران و تثبیت دستاوردهای جنگ قره‌باغ؛ و برای ایران، کاهش فشار خارجی و کنترل تهدیدهای پیرامونی. از چنین تنوعی نمی‌توان انتظار زایش مفهوم مشترک داشت. اگر مبنای گفت‌وگو تفاوت ادراک‌ها باشد، محصول آن نه همگرایی، بلکه رقابت در قالب واژه‌های محترمانه خواهد بود. در این میان، ایران می‌کوشد با طرح گفتمان «امنیت منطقه‌ای»، بگوید امنیت زمانی پایدار است که از بیرون تحمیل نشود، بلکه از درون منطقه بجوشد. اما آیا واقعاً منطقه به این بلوغ رسیده است که خود، منبع امنیت خویش باشد؟

اینجا باید میان دو مفهوم تمایز گذاشت: «امنیت بیرونی» و «امنیت بومی». اولی، متکی به حمایت یا مداخله قدرت‌های فرامنطقه‌ای است؛ دومی، بر پایه اعتماد میان همسایگان شکل می‌گیرد. ایده ایران به وضوح بر دومی استوار است. اما مسأله اینجاست که اعتماد، در این جغرافیا کالایی کمیاب است. تاریخ معاصر منطقه بیشتر شاهد رقابت‌های کوتاه‌مدت بوده تا همکاری‌های پایدار. پس اگر اعتماد وجود ندارد، بر چه بنیانی می‌توان از امنیت جمعی سخن گفت؟ شاید پاسخ درک جدیدی از قدرت باشد؛ قدرتی که نه در توان نظامی، بلکه در ظرفیت «معناسازی» ریشه دارد. ایران اگر بتواند درک سایر کشورها از منافع و تهدیدها را به‌تدریج هم‌سو کند، بدون نیاز به ائتلاف‌های سخت، نوعی بازدارندگی ادراکی خواهد ساخت.

اما بازدارندگی ادراکی، خود یک شمشیر دولبه است. تکیه بر ادراک، یعنی تکیه بر ذهن‌ها؛ و ذهن‌ها سیال‌اند، نه ثابت. هر دگرگونی در توازن سیاسی یا تغییر در برداشت رهبران کشورهای عضو، می‌تواند این همگرایی ذهنی را در یک لحظه از هم بپاشد. این پرسش، خواننده را به تأمل وامی‌دارد: آیا ایران می‌خواهد بر ذهن‌ها حکومت کند یا بر سازوکارها؟ اگر دومی، پس باید اکو از مرحله گفت‌وگو عبور کند و به سطح نهادسازی برسد. بدون سازوکار اجرایی، هیچ گفت‌وگوی امنیتی به عمل منجر نمی‌شود و بدون عمل، هیچ ادراکی پایدار نمی‌ماند.

در این میان، باید پرسید چرا تهران چنین باری را بر دوش سازمانی می‌گذارد که اساساً اقتصادی متولد شد؟ پاسخ در منطق لحظه نهفته است. اکو، برخلاف سازمان‌های سنگین و پیچیده بین‌المللی، ساختاری منعطف دارد و به‌راحتی می‌تواند به صحنه‌ای برای دیپلماسی چندلایه تبدیل شود. ایران با هوشمندی می‌داند که قدرت‌های منطقه‌ای چون ترکیه و پاکستان نیز در پی تعریف نقش جدیدند. پس بهترین راه آن است که بازی را از سطح رقابت مستقیم، به سطح گفت‌وگوی چندجانبه منتقل کند؛ گفت‌وگویی که در آن همه طرف‌ها احساس حضور داشته باشند، نه حاشیه‌نشینی. اما باز هم این پرسش باقی است: گفت‌وگو تا کجا می‌تواند جایگزین راهبرد شود؟

برخی ناظران می‌گویند ایران از اکو برای ساختن «بازدارندگی نرم» استفاده می‌کند؛ یعنی هر چه روابط اقتصادی، فرهنگی و سیاسی میان اعضا عمیق‌تر شود، تمایل آنان برای فشار بر ایران کاهش می‌یابد. این تحلیل از نظر منطقی درست است، اما از نظر اجرایی نیازمند بستر اعتماد و ظرفیت نهادی است که هنوز وجود ندارد. اکو تاکنون نتوانسته در عرصه اقتصادی موفقیتی چشمگیر داشته باشد، چه رسد به عرصه حساس امنیت.

جهان اقتصاد گزارش می دهد؛

آسمان ایران چشم انتظار بازگشت خارجی‌ها

رضا پورحسین
گروه زیربنایی

جهان اقتصاد: در ساعات اولیه روز دوشنبه، فرودگاه بین‌المللی تهران اولین پرواز شرکت هواپیمایی اتریش را پس از ماه‌ها توقف اجباری، میزبانی می کند.

این پرواز، نمادی از بازگشت تدریجی آرامش به آسمان ایران محسوب می‌شود. ماه‌ها پیش، به دلیل تنش‌های ژئوپلیتیکی و نگرانی‌های امنیتی، بسیاری از شرکت‌های هواپیمایی اروپایی پروازهای خود به ایران را معلق کردند.

اتریش ایر، یکی از قدیمی‌ترین حامل‌های هوایی اروپا که از دهه‌ها پیش با ایران همکاری داشت، نیز در این فهرست قرار گرفت. اما حالا، با بهبود شرایط دیپلماتیک و اطمینان‌بخشی مقامات ایرانی در خصوص ایمنی مسیرهای هوایی، این شرکت تصمیم به ازسرگیری عملیات گرفته است.

مسافران این پرواز، که عمدتاً شامل تجار، دانشجویان و خانواده‌هایی هستند که منتظر اتصال مجدد به اروپا بودند، با هیجان و امید سوار هواپیما خواهند شد.

علی اصغر زرگر، در این رابطه به روزنامه جهان اقتصاد، گفت: این رویداد تنها آغاز یک موج بازگشت نیست. شرکت هواپیمایی لوفت‌هانزا، غول هوایی آلمان و یکی از بزرگ‌ترین حامل‌های اروپا، اعلام کرده که پروازهای خود به ایران را از آذرماه امسال دوباره آغاز خواهد کرد.

وی افزود: لوفت‌هانزا که پیش‌تر مسیرهای فرانکفورت به تهران را با هواپیماهای مدرن ایرباس اداره می‌کرد، ماه‌ها پروازهایش را به حالت تعلیق درآورده بود. دلیل اصلی، همان مسائل امنیتی و ریسک‌های احتمالی بود که بیمه‌گران بین‌المللی بر آن تأکید داشتند. اما مذاکرات فشرده دیپلماتیک، همراه با گزارش‌های مثبت سازمان بین‌المللی هوانوردی ایکائو در خصوص ایمنی حریم هوایی ایران، زمینه را برای این بازگشت فراهم کرد.

زرگر ادامه داد: از آذرماه، مسافران می‌توانند مجدداً از پروازهای مستقیم لوفت‌هانزا به مقاصد متعدد اروپایی بهره ببرند. این شرکت بر اساس تقاضا، تعداد پروازها را افزایش خواهد داد. لوفت‌هانزا نه تنها برای مسافران عادی، بلکه برای باربری و حمل کالا نیز اهمیت دارد؛ زیرا بسیاری از صادرات ایران به اروپا، مانند فرش، پسته و محصولات پتروشیمی، از طریق این مسیر جابه‌جا می‌شوند.

او تصریح کرد: با این دو بازگشت مهم، وضعیت پروازهای کشور به تدریج به حالت عادی بازمی‌گردد. ماه‌های گذشته، آسمان ایران خلوت‌تر از همیشه بود. شرکت‌های خارجی یکی پس از دیگری پروازها را لغو کردند و این امر ضربه سنگینی به صنعت گردشگری، تجارت و حتی روابط خانوادگی وارد کرد.

فرودگاه امام خمینی، که زمانی روزانه ده‌ها پرواز بین‌المللی داشت، حالا با بازگشت اتریش ایر و قریب‌الوقوع لوفت‌هانزا، جان تازه‌ای می‌گیرد.

پیش‌بینی می‌شود که تا پایان سال جاری، تعداد پروازهای ورودی و خروجی به سطح پیش از توقف‌ها نزدیک شود. شرکت‌های داخلی مانند ایران ایر، ماهان و قشم ایر نیز که در این مدت بار اصلی حمل‌ونقل را به دوش کشیدند، حالا می‌توانند با شرکای خارجی همکاری بیشتری داشته باشند.

آسمان ایران دوباره شلوغ‌تر خواهد شد؛ صدای موتور هواپیماها در باندهای فرودگاه‌ها بیشتر شنیده می‌شود و ترمینال‌ها شاهد مسافرانی خواهند بود که چمدان‌هایشان را برای سفرهای کاری یا تفریحی بسته‌اند.

این شلوغی نه تنها اقتصادی است، بلکه نمادی از گشایش در روابط بین‌المللی ایران به شمار می‌رود.

البته، این بازگشت‌ها تنها بخشی از پازل هستند. وضعیت عادی شدن کامل پروازها نیازمند تلاش‌های بیشتر است. در حال حاضر، بسیاری از شرکت‌های بزرگ هنوز پروازهای مستقیم به ایران ندارند.

مسیرهای آسیایی و خلیج فارس نیز تحت تأثیر قرار گرفته‌اند. بنابراین، ضرورت دارد که مذاکرات گسترده‌تری با سایر کشورها برای برقراری و توسعه پروازها انجام شود.

وزارت امور خارجه و سازمان هواپیمایی کشوری ایران باید با همتایان خود در کشورهای هدف، مانند انگلیس، فرانسه، هلند، چین و هند، وارد گفت‌وگو شوند.

این مذاکرات می‌تواند شامل تضمین‌های امنیتی، توافق‌های دوجانبه هوایی و حتی کاهش تعرفه‌ها باشد. برای مثال، برقراری پروازهای مستقیم به لندن یا پاریس می‌تواند گردشگری ورودی را احیا کند و اقتصاد محلی را تقویت نماید. همچنین، با کشورهای همسایه مانند ترکیه و قطر، که هاب‌های مهمی هستند، باید همکاری‌های ترانزیتی افزایش یابد تا ایران به عنوان پل ارتباطی شرق و غرب عمل کند.

علاوه بر این، توسعه زیرساخت‌ها ضروری است. فرودگاه‌های امام خمینی و مهرآباد نیاز به مدرن‌سازی دارند تا ظرفیت بیشتری برای پروازهای بین‌المللی فراهم کنند. سرمایه‌گذاری در رادارها، سیستم‌های ناوبری و آموزش خلبانان می‌تواند اعتماد شرکت‌های خارجی را جلب کند.

در سطح منطقه‌ای، ایران می‌تواند از تجربیات موفق کشورهای مانند امارات متحده عربی الگوبرداری کند که با دیپلماسی فعال، آسمان خود را به یکی از شلوغ‌ترین‌ها تبدیل کرده است. مذاکرات نباید محدود به اروپا باشد؛ آسیا، با بازارهای روبه‌رشدی مانند چین و کره جنوبی، فرصت‌های طلایی ارائه می‌دهد.

در نمایشگاه بین المللی شهر آفتاب

برگزاری نمایشگاه خانه و آشپزخانه با حضور ۲۰۰ تولید کننده

نمایشگاه خانه و آشپرخانه با حضور و مشارکت ۲۰۰ تولید کننده حوزه لوازم خانگی غیر برقی و با حمایت برند ها و واحدها بزرگ تولیدی و صادراتی کشور، از ۱۲ الی ۱۵ آذر ماه در محل نمایشگاه بین المللی شهر آفتاب برگزار خواهد شد.

به گزارش روابط عمومی و اطلاع رسانی نمایشگاه: بهرام شایسته رئیس ستاد برگزاری نمایشگاه خانه و آشپزخانه گفت: نمایشگاه خانه و آشپزخانه در حوزه ظروف چینی، بلور و کریستال، تجهیزات پخت‌وپز، ظروف پلاستیکی، لوازم دکوری و تزئینی منزل در مدرن‌ترین مرکز نمایشگاهی ایران برگزار می شود.

وی به اهمیت و نقش برگزاری این رویداد در توسعه صنعت خانه و آشپزخانه اشاره کرد و افزود:در حال حاضر حدود ۲۰ درصد اشتغال کشور در حوزه کسب و کار، به صنعت خانه و آشپزخانه اختصاص دارد بنابرین میتوان اذعان داشت که این حوزه یکی از مهمترین صنایع کشورمحسوب می شود،

شایسته اضافه کرد: ظروف و تجهیزات آشپزخانه شامل چینی، بلور و کریستال، لوازم پلاستیکی، چوبی و فلزی، تجهیزات پخت‌وپز و لوازم دکوری و تزئینی، پتانسیل بالایی برای صادرات دارد. تراکنش مالی این صنعت در جهان بالغ بر ۷۰۰ میلیارد دلار است.لذا ما هم تلاش خواهیم کرد با برگزاری این نمایشگاه تخصصی و با توجه به پتانسیل های داخلی، سهم چشم گیری ازگردش مالی کلان این حوزه داشته باشیم.

رئیس ستاد برگزاری نمایشگاه تخصصی خانه و آشپزخانه گفت:با توجه به برسی های میدانی،تولیدات حوزه خانه و آشپزخانه توانایی بالایی برای صادرات دارند،همچنین به لحاظ کیفیت و هم به لحاظ قیمتی میتوانیم رتبه یک منطقه باشیم و علاوه بر پیش گیری از خام فروشی و توسعه اشتغال، به ارز آوری کشور هم کمک کنیم.

وی ادامه داد: در حال حاظر محصولات تولیدی کشور به صورت مستقیم و غیر مستقیم و همچنین با واسطه به کشورهای دیگر دنیا صادر می شود و حتی مشاهده شده برخی محصولات و تولیدات کشور در زمینه ظروف،دکوری و تزئینی از طریق کشورهای همسایه خریداری و با نام و برندی دیگر به فروش می‌رسد.

شایسته خاطرنشان کرد: بنابراین تلاش می‌کنیم تا فروش و بازاریابی گسترده‌ای در حوزه لوازم خانه و آشپز خانه در سطح کشور و دیگر کشورهای منطقه انجام دهیم.

وی در پایان خاطرنشان کرد: برنامه شده است تا در طول روزهای برگزاری نمایشگاه: فعالان حوزه صنعت خانه و آشپزخانه، لوازم خانگی، دکوری و تزئینی، از سراسر ایران و کشورهای منطقه از نمایشگاه خانه و آشپزخانه تهران بازدید کنند.

گفتنی است نمایشگاه تخصصی خانه و آشپرخانه از ۱۲ الی ۱۵ آذر ماه هر روز از ساعت ۱۰ تا ۱۷در محل نمایشگاه بین المللی شهر آفتاب آماده بازدید علاقمندان است.

آگهی موضوع ماده ۳ قانون و ماده ۱۳ آئین نامه قانون تعیین تکلیف وضعیت ثبتی و اراضی و ساختمانهای فاقد سند رسمی

برابر رای شماره ۱۴۰۴۶۰۳۰۲۳۱۰۰۷۴۴۳ مورخ ۱۴۰۴/۰۶/۱۷ هیات اول دوم موضوع قانون تعیین تکلیف وضعیت ثبتی اراضی و ساختمانهای فاقد سند رسمی مستقر در واحد ثبتی حوزه ثبت ملک جنوب شرق اصفهان تصرفات مالکانه بلامعارض متقاضی آقای مهدی کریمی ردانی به شناسنامه شماره ۱۷۵۳ کد ملی صادره فرزند رمضانعلی در قسمتی از اششدانگ یک قطعه زمین مزروعی با کاربری کشاورزی و بدون درج اعیانی به مساحت ۷۸۷/۹۳ متر مربع پلاک شماره ۶۵۹ اصلی واقع در اصفهان بخش ۶ حوزه ثبت ملک جنوب شرق اصفهان تأئید انتقال عادی ومع الواسطه از طرف حاج محمد بنکدار که بموجب دفتر ۳ صفحه ۵۰۵ امالاک بنام ایشان سابقه ثبت و صدور سند دارد محرز گردیده است. لذا به منظور اطلاع عموم مراتب در دو نوبت به فاصله ۱۵ روز آگهی میشود در صورتی که اشخاص نسبت به صدور سند مالکیت متقاضی اعتراضی داشته باشند میتوانند از تاریخ انتشار اولین آگهی به مدت دو ماه اعتراض خود را به این اداره تسلیم و پس از اخذ رسید ظرف مدت یک ماه از تاریخ تسلیم اعتراض دادخواست خود را به مراجع قضایی تقدیم نمایند. بدیهی است در صورت انقضای مدت مذکور و عدم وصول اعتراض طبق مقررات سند مالکیت صادر خواهد شد.
شناسه آگهی: ۲۰۲۶۷۴۶
تاریخ انتشار نوبت اول :۱۴۰۴/۰۷/۲۶
تاریخ انتشار نوبت دوم :۱۴۰۴/۰۸/۱۱
حمیدرضا خسروی - رئیس ثبت اسناد و املاک

آگهی موضوع ماده ۳ قانون و ماده ۱۳ آیین نامه قانون تعیین تکلیف وضعیت ثبتی و اراضی و ساختمانهای فاقد سند رسمی

برابر آراء صادره هیئتهای اول و دوم موضوع قانون تعیین تکلیف وضعیت ثبتی اراضی و ساختمانهای فاقد سند رسمی مستقر در واحد ثبتی نجف آباد تصرفات مالکانه و بلا معارض متقاضیان محرز گردیده است لذا مشخصات متقاضیان و املاک مورد تقاضا به شرح زیر به منظور اطلاع عموم در دو نوبت به فاصله ۱۵ روز آگهی می شود در صورتی که اشخاص نسبت به صدور سند مالکیت متقاضیان اعتراضی داشته باشند از تاریخ انتشار اولین آگهی به مدت دو ماه اعتراض خود را در اداره ثبت اسناد و املاک محل تسلیم و پس از اخذ رسید ظرف مدت یک ماه از تاریخ تسلیم اعتراض ، دادخواست خود را به مرجع قضایی تقدیم نمایند.
رای شماره ۶۰۳۷ مورخ ۱۴۰۴/۰۷/۲۷ آقای حیدر علی اکبری کریمی شیخ آبادی به شناسنامه شماره ۱۹۲ کدملی ۵۴۱۹۹۴۰۲۱۳ صادره مبارکه فرزند عطا در ششدانگ یک درب باغ به مساحت ۱۴۶۶/۳۰ متر مربع قسمتی از پلاک ثبتی شماره ۱۰۳۳۴ فرعی از ۳۹۱ اصلی واقع در بخش ۹ حوزه ثبت ملک اصفهان - متقاضی مالک رسمی مشاعی می باشد.
شناسه آگهی:۲۰۳۶۷۴۴
تاریخ انتشار نوبت اول:۱۴۰۴/۰۸/۱۱
تاریخ انتشار نوبت دوم:۱۴۰۴/۰۸/۲۶
مدیر واحد ثبتی حوزه ثبت ملک نجف آباد

آگهی ابلاغ مفاد آرا صادره از هیات قانون تعیین تکلیف وضعیت ثبتی اراضی و ساختمانهای فاقد سند رسمی مستقر در ثبت شرق اصفهان

در اجرای ماده یک قانون تعیین تکلیف وضعیت ثبتی اراضی و ساختمانهای فاقد سند رسمی و بر حسب ماده قانون مذکور آرا ذیل که از طرف این هیات مبنی بر تایید انتقال عادی و با سهم مفروزی متقاضی صادر ۳ گردیده در دو نوبت به فاصله ۱۵ روز آگهی میشود تا شخص یا اشخاصی که به آرا مذکور اعتراض دارند از تاریخ اولین انتشار ظرف مدت دو ماه اعتراض خود را به این اداره تسلیم نموده و در مهلت یک ماه از تاریخ تسلیم اعتراض فرصت دارند نسبت به تقدیم دادخواست به دادگاه صالحه و ارایه گواهی مبنی بر طرح دعوی اقدام نمایند و اقدامات ثبت موکول به ارایه حکم قطعی دادگاه خواهد بود و در صورت انقضا مهلت و عدم وصول اعتراض طبق مقررات سند مالکیت صادر خواهد شد و صدور سند مالکیت مانع از مراجعه متضرر به دادگاه نخواهد بود.
۱- رای شماره ۱۴۰۴۶۰۳۰۲۰۲۷۰۰۱۲۹۰ مورخ ۱۴۰۴/۰۱/۳۰ مرتضی صابری فرزند صفر علی بشماره شناسنامه ۶۲ صادره از سمیرم بشماره ملی ۱۲۰۹۹۲۶۱۷۲ در ششدانگ یکباب ساختمان احداثی بر روی قسمتی از قطعه زمین پلاک ۱۵۲۰۲ واقع در بخش ۵ ثبت اصفهان به مساحت ۴۸/۹۹ متر مربع خریداری طی سند رسمی
شناسه آگهی: ۲۰۲۶۳۶۹
تاریخ انتشار نوبت اول:۱۴۰۴/۰۷/۲۶
تاریخ انتشار نوبت دوم:۱۴۰۴/۰۸/۱۱
مهدی صادقی وصفی - رئیس منطقه نیک اسناد و املاک شرق اصفهان

آگهی موضوع ماده ۳ قانون و ماده ۱۳ آئین نامه تعیین تکلیف وضعیت ثبتی وساختمان های فاقد سند رسمی

برابر رای شماره ۱۴۰۴۶۰۳۳۱۰۵۵۰۰۸۱۰۶مورخ ۱۴۰۴/۷/۱۱ هیات اول موضوع قانون تعیین تکلیف وضعیت ثبتی اراضی و ساختمان های فاقد سند رسمی مستقر در واحد ثبتی حوزه ثبت ملک نظرآباد تصرفات مالکانه بلا معارض متقاضی اقای علیرضااقاملایی فرزند علی بشماره شناسنامه ۲۷۲۱صادره ازتهران مبنی بر صدور سند مالکیت نسبت به ششدانگ یک قطعه زمین مزروعی وباغ (بدون درج اعیان ساختمان) به مساحت ۱۰۶۴۳/۲۰ مترمربع از پلاک ثبتی ۳۶ اصلی از مالکیت نیازعلی کوهدارذیل صفحه۵۴۰ودفتر۷۶ برابر با سند ۵۱۶۳۰ مورخ ۱۳۴۹/۸/۹ دفتر خانه ۱۷ تهران سهم کلیه وراث اعم ازقدمعلی وعلی وحدیقه وبالانازوفاطمه ومعصومه همگی کوهدار واقع در صالح اباد بخش حوزه ثبت ملک نظراباد محرز گردیده است . لذا به منظور اطلاع عموم مراتب در دو نوبت به فاصله ۱۵ روز آگهی می شود در صورتی که اشخاص نسبت به صدور سند مالکیت اعتراضی داشته باشند میتوانند از تاریخ انتشار اولین آگهی به مدت دو ماه اعتراض خود را به این اداره تسلیم و پس از اخذ رسید ظرف مدت یک ماه از تاریخ تسلیم اعتراض دادخواست خود را به مراجع قضایی تقدیم نمایندبدیهی است در صورت انقضای مدت مذکور و عدم وصول اعتراض طبق مقررات سند مالکیت صادر خواهد شد .
تاریخ انتشار نوبت اول :۲۶ /۷/ ۱۴۰۴
تاریخ انتشار نوبت دوم :۱۴۰۴/۸/۱۱
م.الف ۲۲۷۵
شناسه ۲۰۲۷۰۵۳
مهدی خان آشنا - رئیس ثبت اسناد و املاک شهرستان نظراباد

آگهی رای هیات قانون تعیین تکلیف وضعیت ثبتی اراضی و ساختمانهای فاقد سند رسمی

برابر آراء صادره هیات تعیین تکلیف مستقر در ثبت اسناد و املاک شهرستان سنندج تصرفات مالکانه بلا معارض متقاضیان ذیل تایید گردیده لذا بدین وسیله مشخصات املاک در دو نوبت به فاصله ۱۵ روز جهت اطلاع عموم آگهی میگرد در صورتی که اشخاص نسبت به صدور سند مالکیت متقاضیان اعتراضی داشته باشند میتوانند از تاریخ انتشار اولین آگهی و در روستاها از تاریخ الصاق در محل تا مدت دو ماه اعتراض خود را به این اداره تسلیم نمایند و پس از اخذ رسید ظرف مدت یک ماه از تاریخ تسلیم اعتراض دادخواست خود را به مرجع قضایی تقدیم و گواهی اخذ و تحویل اداره ثبت نمایند بدیهی است درصورت انقضای مدت مذکور و عدم وصول و گواهی اخذ تحویل اداره ثبت نمایند بدیهی است در صورت انقضای مدت مذکور وعدم وصول اعتراض سند مالکیت طبق مقررات صادر خواهد شد صدور سند مالکیت مانع مراجعه متضرر به دادگاه نیست .
۱- مقدار سه دانگ مشاع از ششدانگ یک قطعه باغ به نام خانم شیما خالدیان فرزند موشی صادره سنندج
۲- مقدار سه دانگ مشاع از ششدانگ یک قطعه باغ به نام خانم صبیحه قوامی فرزند عبداله صادره سنندج به مساحت ششدانگ ۲۲۳۹/۴مترمربع پلاک ۸۷۷ فرعی از ۴۳ اصلی بخش ده منطقه ۲ سنندج جزء نسق شماره ۲۲۴۶۳ مورخ ۱۳۵۳/۰۸/۰۵دفتر ۱۶ سنندج . م الف -۶۳۱۷
تاریخ انتشار نوبت اول: ۱۴۰۴/۰۷/۲۶
تاریخ انتشار نوبت دوم : ۱۴۰۴/۰۸/۱۱
هیوا احمدیان رئیس اداره ثبت اسناد و املاک – منطقه ۲ سنندج

آگهی موضوع ماده ۳ قانون و ماده ۱۳ آئین نامه تعیین تکلیف وضعیت ثبتی وساختمان های فاقد سند رسمی

برابر رای شماره ۱۴۰۴۶۰۳۳۱۰۵۵۰۰۷۹۵۳ مورخ ۱۴۰۴/۷/۶ هیات اول موضوع قانون تعیین تکلیف وضعیت ثبتی اراضی و ساختمان های فاقد سند رسمی مستقر در واحد ثبتی حوزه ثبت ملک نظرآباد تصرفات مالکانه بلا معارض متقاضی خانم فاطمه کاظمی فرزند نصراله بشماره شناسنامه ۸۳۳۴ مبنی بر صدور سند مالکیت نسبت به ششدانگ قطعه باغ(بدون درج اعیان ساختمان) به مساحت ۲۳۴۵۷/۴۰مترمربع ازباقیمانده پلاک ۵۸ اصلی از مالکیت کرم اصل دهقان برابر با سندشماره ۵۳۶ مورخ ۱۳۴۲/۲/۲ دفتر خانه ۱۷۶ تهران سهم غلامرضا اصل دهقان احدی ازورثه واقع در مزرعه تکیه بخش حوزه ثبت ملک نظراباد محرز گردیده است . لذا به منظور اطلاع عموم مراتب در دو نوبت به فاصله ۱۵ روز آگهی می شود در صورتی که اشخاص نسبت به صدور سند مالکیت اعتراضی داشته باشند میتوانند از تاریخ انتشار اولین آگهی به مدت دو ماه اعتراض خود را به این اداره تسلیم و پس از اخذ رسید ظرف مدت یک ماه از تاریخ تسلیم اعتراض دادخواست خود را به مراجع قضایی تقدیم نمایندبدیهی است در صورت انقضای مدت مذکور و عدم وصول اعتراض طبق مقررات سند مالکیت صادر خواهد شد .
تاریخ انتشار نوبت اول :۲۶ /۷/ ۱۴۰۴
تاریخ انتشار نوبت دوم :۱۴۰۴/۸/۱۱
م.الف ۲۲۷۴
شناسه ۲۰۲۷۰۴۷
مهدی خان آشنا - رئیس ثبت اسناد و املاک شهرستان نظراباد

آگهی موضوع ماده ۳ قانون و ماده ۱۳ آئین نامه تعیین تکلیف وضعیت ثبتی وساختمان های فاقد سند رسمی

برابر رای شماره ۱۴۰۴۶۰۳۳۱۰۵۵۰۰۸۲۰۶مورخ ۱۴۰۴/۷/۱۳ هیات اول موضوع قانون تعیین تکلیف وضعیت ثبتی اراضی و ساختمان های فاقد سند رسمی مستقر در واحد ثبتی حوزه ثبت ملک نظرآباد تصرفات مالکانه بلا معارض متقاضی اقای جهانگیرسیفی فرزند مهراب بشماره شناسنامه ۱۳۶صادره ازنظراباد مبنی بر صدور سند مالکیت نسبت به ششدانگ یک قطعه باغ(بدون درج اعیان ساختمان) به مساحت۱۹۹۷مترمربع به پلاک ثبتی ۱۰۰ اصلی از مالکیت اقای حسین داسداربرابر با سند به شماره۱۴۰۵۰ مورخ ۱۳۵۰/۶/۱۲ دفتر۳کرج سهم حسن داسداربعنوان احدی ازورثه واقع درروستای میلک بخش حوزه ثبت ملک نظراباد محرز گردیده است . لذا به منظور اطلاع عموم مراتب در دو نوبت به فاصله ۱۵ روز آگهی می شود در صورتی که اشخاص نسبت به صدور سند مالکیت اعتراضی داشته باشند میتوانند از تاریخ انتشار اولین آگهی به مدت دو ماه اعتراض خود را به این اداره تسلیم و پس از اخذ رسید ظرف مدت یک ماه از تاریخ تسلیم اعتراض دادخواست خود را به مراجع قضایی تقدیم نمایندبدیهی است در صورت انقضای مدت مذکور و عدم وصول اعتراض طبق مقررات سند مالکیت صادر خواهد شد .
تاریخ انتشار نوبت اول :۲۶ /۷/ ۱۴۰۴
تاریخ انتشار نوبت دوم :۱۴۰۴/۸/۱۱
شناسه۲۰۲۷۰۰۴ م.الف۲۲۷۳
مهدی خان آشنا - رئیس ثبت اسناد و املاک شهرستان نظراباد

جهان اقتصاد گزارش می هد

تحول دیجیتال؛ جهشی برای آینده درمان

یکی از گام‌های بلند بیمه دی در مسیر تحول، ورود جدی به حوزه دیجیتال و ارائه خدمات آنلاین است. اپلیکیشن «دی‌دار» به عنوان دستیار هوشمند بیمه‌شدگان معرفی شده است. از طریق این اپلیکیشن، کاربران می‌توانند بدون نیاز به مراجعه حضوری، خدمات زیر را دریافت کنند:

خرید آنلاین بیمه‌نامه
مشاهده و پیگیری سوابق درمانی
ارسال و ثبت مدارک خسارت درمانی
جستجو و پیدا کردن مراکز طرف قرارداد
ثبت درخواست داروهای خاص و پیگیری آن

این اپلیکیشن در نسخه وب نیز ارائه شده تا کاربران در هر زمان و مکان به خدمات دسترسی داشته باشند.

علاوه بر این، بیمه دی با تاسیس شرکت دانش‌بنیان «توسعه انفورماتیک دی (تاد)» توانسته زیرساختی مدرن برای مدیریت دیجیتال بیمه فراهم کند. این زیرساخت نه تنها امکان مدیریت هوشمند داده‌های سلامت را می‌دهد بلکه به بهبود امنیت اطلاعات، سرعت خدمات و شفافیت کمک می‌کند.

نقاط قوت بیمه دی در پروژه‌های درمانی

۱. شبکه درمانی گسترده که بیمه‌شدگان را در سراسر کشور پوشش می‌دهد بیش از ۱۲ هزار مرجع درمانی.
۲. توانایی مدیریت پروژه‌های کلان مانند قرارداد وزارت نیرو، طرح ایثارگران ، صدا و سیما ، دانشگاه آزاد ، رانندگان. نهاد کتابخانه کشور و منطقه آزاد کیش و ....
۳. رشد مالی چشمگیر همراه با کاهش نسبت خسارت.
۴. تحول دیجیتال و خدمات غیرحضوری که سرعت و دقت خدمات درمانی را افزایش داده است.
۵. جایگاه اجتماعی و ماموریت ایثارگری که این شرکت را در ذهن مردم به عنوان یک برند حامی سلامت متمایز کرده است.

بیمه دی با شعار نوآوری، تحول دیجیتال و تعهد اجتماعی، توانسته در عرصه خدمات درمانی نقش‌آفرینی مؤثری داشته باشد. قراردادهای کلان، شبکه درمانی گسترده، رشد مالی و توسعه اپلیکیشن‌های دیجیتال، همه نشانه‌های حرکت رو به جلوی این شرکت هستند.

دکتر «فتحعلی» خبر داد:

پرداخت ۱۰ همت تسهیلات قرض‌الحسنه برای حمایت از کشاورزان توسط بانک مهر ایران

در جریان بازدید مدیرعامل بانک قرض‌الحسنه مهر ایران از گروه صنعتی تراکتورسازی ایران در تبریز، دکتر «غلامرضا فتحعلی» از اجرای تفاهم‌نامه همکاری میان دو مجموعه خبر داد و اعلام کرد: با هدف حمایت از کشاورزان، تسهیلات قرض‌الحسنه با کارمزد ۴ درصد و اقساط ۳۶ ماهه به متقاضیان پرداخت می‌شود.

پرداخت ۱۰ همت تسهیلات قرض‌الحسنه برای حمایت از کشاورزان توسط بانک مهر ایران

به گزارش جهان اقتصاد به نقل از پایگاه اطلاع‌رسانی قرض‌الحسنه، دکتر «غلامرضا فتحعلی» مدیرعامل و اعضای هیأت عامل بانک قرض‌الحسنه مهر ایران در سفر به استان آذربایجان شرقی از گروه صنعتی تراکتورسازی ایران بازدید کردند.

مدیرعامل بانک قرض‌الحسنه مهر ایران در این بازدید با اشاره به تفاهم‌نامه این بانک با گروه صنعتی تراکتورسازی ایران، اظهار داشت: بر اساس این تفاهم‌نامه با هدف حمایت از کشاورزان و با همکاری دو مجموعه تسهیلات قرض‌الحسنه با اقساط ۳۶ ماهه و کارمزد ۴ درصد به متقاضیان پرداخت خواهد شد که حجم آن ۱۰ همت است.

فتحعلی با بیان اینکه بانک قرض‌الحسنه مهر ایران تأمین مالی ارزان‌قیمت را برای کسب‌وکارهای مختلف در دستور کار دارد، خاطرنشان ساخت: فرآیند پرداخت این تسهیلات از ۲ ماه پیش آغاز شده که امید است با این اقدام گام مؤثری در افزایش توان تولیدی گروه صنعتی تراکتورسازی ایران برداشته شود.

وی با اشاره به اینکه بانک توسعه خطوط بانکداری، تنوع بخشی به خدمات و توسعه بانکداری دیجیتال را در برنامه جامع راهبردی دنبال می‌کند، اضافه کرد: افزایش سقف تسهیلات برای اصناف تا یک میلیارد تومان و توسعه خدمات ارزی و ضمانت‌نامه‌ها از دیگر برنامه‌های بانک در راستای حمایت از تولید ملی است.

تسهیلات بانک قرض‌الحسنه مهر ایران قدرت خرید کشاورزان را افزایش داده است

در ادامه این بازدید، «شهرام قبادیان» عضو هیأت مدیره و معاون طرح و برنامه گروه صنعتی تراکتورسازی ایران با قدردانی از خدمات بانک قرض‌الحسنه مهر ایران، اظهار داشت: تسهیلات این بانک قدرت خرید کشاورزان را افزایش داده است.

وی افزود: در سال‌های گذشته بانک قرض‌الحسنه مهرایران در پرداخت تسهیلات، فعال‌ترین بانک بوده است.

در ادامه نوسازی، پشتیبانی و تفویض اختیارات حداکثری

افتتاح ساختمان جدید سرپرستی استان مازندران بیمه کوثر

ساختمان جدید سرپرستی استان مازندران بیمه کوثر با حضور مدیرعامل، مدیران ستادی و استانی، مدیران ساتا، کارگزاران، نمایندگان و شبکه فروش در شهر ساری افتتاح شد.

به گزارش جهان اقتصاد به نقل از روابط‌عمومی و تبلیغات بیمه کوثر، در آیین افتتاح این ساختمان، ابوالفضل آقادادی مدیرعامل شرکت، ضمن تبریک میلاد حضرت زینب(س) و روز پرستار، به جایگاه رفیع زن در بردباری و صبر اشاره کرد و نقش مؤثر بانوان در عرصه‌های اجتماعی و حرفه‌ای را یادآور شد.

وی با تأکید بر ضرورت افتتاح ساختمان جدید، توسعه زیرساخت‌های بیمه‌ای و تفویض اختیارات حداکثری و افزایش بهره‌وری سرمایه انسانی، این اقدام را گامی مؤثر در بالا بردن کیفیت زندگی کاری و ارائه خدمات بهتر و افزایش رضایتمندی بیمه‌گزاران عنوان کرد. همچنین با اشاره به جایگاه ویژه استان مازندران و سهم بالای سه درصدی در بازار بیمه کشور و فروش بیش از ۲۶ هزار میلیارد تومانی شرکت بیمه کوثر در سال جاری، از نقش شبکه فروش تقدیر کردند.

در ادامه مراسم، نشست پرسش و پاسخ با نمایندگان و شبکه فروش برگزار شد.

لازم به توضیح است ساختمان جدید سرپرستی استان مازندران در محل شهر ساری، میدان خزر، جاده دریا، کیلومتر ۴ بلوار فرح آباد واقع شده است.

از سوی بانک رفاه کارگران

طرح "دوشنبه‌های بازدید از شهرک‌های صنعتی و واحدهای تولیدی" آغاز شد

با ابتکار دکتر اسماعیل لـه‌گانی، مدیرعامل بانک رفاه کارگران، اجرای طرح "دوشنبه‌های بازدید از شهرک‌های صنعتی و واحدهای تولیدی" از سوی این بانک آغاز شد. به گزارش جهان اقتصاد به نقل از روابط عمومی بانک رفاه کارگران، در این طرح مدیران و روسای شعب استان‌های این بانک، روزهای دوشنبه هر هفته از شهرک‌های صنعتی و واحدهای تولیدی استان متبوع خود بازدید و در گفت‌وگو با مسئولان و مدیران این شهرک‌ها و واحدها مسائل و مشکلات آنان را مورد بررسی قرار داده و راهکارهای لازم را در راستای رفع چالش‌های مطرح شده ارائه می‌دهند. این طرح با هدف حمایت از تولید ملی و اشتغالزایی و با رویکرد بهره‌برداری از ابزارهای نوین تامین مالی، در دست اقدام قرار گرفته و از این طریق خاص هر بنگاه اقتصادی، محصول اختصاصی طراحی و ارائه می‌شود.

خبر

عرضه ۵۱۹ رقبه ملک به ارزش بیش از ۲۱۹ هزار میلیارد ریال توسط بانک سپه در سال جاری

بانک سپه تعداد ۵۱۹ رقبه ملک از املاک مازاد خود را به ارزش ۲۱۹ هزار و ۱۷ میلیارد ریال از ابتدای سال جاری تاکنون برای فروش عرضه کرده است.

به گزارش جهان اقتصاد به نقل از پایگاه اطلاع رسانی بانک سپه، در راستای اجرای سیاست‌های دولت و تسریع در تعیین تکلیف اموال تملیکی و مازاد، این بانک به منظور فروش حداکثری دارایی‌های منجمد و تسهیل شرایط فروش اموال مازاد خود بر اساس دستورالعمل و قوانین و مقررات دولتی از ابتدای سال ۱۴۰۴ تا کنون تعداد ۵۱۹ رقبه ملک به ارزش ۲۱۹ هزار و ۱۷ میلیارد ریال در ۸۷ نوبت مزایده عرضه کرده که از این تعداد ۱۳۹ رقبه به ارزش ۳۸ هزار و ۵۰۶ میلیارد ریال واگذار شده است.

خبر

گزارش نبض بورس از فعالیت ماهانه بانک پاسارگاد؛ رشد درآمد عملیاتی بانک پاسارگاد در مهرماه۱۴۰۴

بانک پاسارگاد در گزارش فعالیت ماهانه مهر ۱۴۰۴ در کدال، درآمد محقق شده این ماه را معادل ۱۷ هزار و ۸۸۹ میلیارد تومان اعلام کرد.

به گزارش بخش تحلیلی نبض بورس، بانک پاسارگاد با نماد "وپاسار" در گزارش ماهانه منتهی به ۳۰ مهرماه۱۴۰۴ در کدال، ارقام مربوط به میزان درآمدهایی ناشی از تسهیلات اعطایی ، اوراق بدهی، سپرده گذاری و درآمد کارمزد را ارائه کرد.

بر اساس این گزارش، درآمد محقق شده بانک پاسارگاد از گزینه های مذکور در مهرماه معادل ۱۷ هزار و ۸۸۹ میلیارد تومان به ثبت رسیده که نسبت به شهریورماه از رشد ۱۲ درصدی برخوردار است.

بیشترین بخش از درآمد این بانک ناشی از تسهیلات اعطایی با درآمدی معادل ۱۷ هزار و ۱۰۹ میلیارد تومان بوده است. این تسهیلات اعطایی از فروش خدماتی مانند فروش اقساطی، جعاله، مرابحه، مضاربه، مشارکت مدنی، بدهکاران بابت اعتبارات اسنادی، تسهیلات ارزی و غیره بوده است.

درآمد سپرده‌گذاری بانک پاسارگاد در مهرماه معادل ۱۰میلیارد و ۷۰۵ میلیون تومان، درآمد اوراق بدهی بانک پاسارگاد نیز در این ماه معادل ۸۸,۵ میلیارد تومان بوده است.

درآمد کارمزد بانک پاسارگاد در مهرماه ۶۸۰ میلیارد تومان به ثبت رسیده است.

آگهی رای هیات قانون تعیین تکلیف وضعیت ثبتی اراضی و ساختمانهای فاقد سند رسمی

برابر آراء صادره هیات تعیین تکلیف مستقر در ثبت اسناد و املاک شهرستان سنندج تصرفات مالکانه بلا معارض متقاضیان ذیل تایید گردیده لذا بدین وسیله مشخصات املاک در دو نوبت به فاصله ۱۵ روز جهت اطلاع عموم آگهی میگردد در صورتی که اشخاص نسبت به صدور سند مالکیت متقاضیان اعتراضی داشته باشند میتوانند از تاریخ انتشار اولین آگهی و در روستاها از تاریخ الصاق در محل تا مدت دو ماه اعتراض خود را به این اداره تسلیم نمایند و پس از اخذ رسید ظرف مدت یک ماه از تاریخ تسلیم اعتراض دادخواست خود را به مرجع قضایی تقدیم و گواهی اخذ و تحویل اداره ثبت نمایند بدیهی است درصورت انقضای مدت مذکور و عدم وصول و گواهی اخذ تحویل اداره ثبت نمایند بدیهی است در صورت انقضای مدت مذکور وعدم وصول اعتراض سند مالکیت طبق مقررات صادر خواهد شد صدور سند مالکیت مانع مراجعه متضرر به دادگاه نیست .

۱-ششدانگ یک قطعه باغ به نام آقای سیروان قصلانی فرزند عزت صادره سنندج به مساحت ششدانگ ۶۸/ ۳۰۷۹ مترمربع (سه هزارو هفتاد و نه ممیز ۶۸) پلاک شماره ۲۰۳ فرعی از ۵- اصلی بخش ده منطقه ۲ سنندج جزء نسق شماره ۱۵۷۸۴ مورخ ۱۰/ ۲/ ۱۳۴۵ دفتر ۱۰ سنندج به نام علی اسکندری

۲-ششدانگ یک قطعه باغ به نام آقای سوران قصلانی فرزند عزت صادره سنندج به مساحت ششدانگ ۲۰۷۰مترمربع پلاک شماره ۲۰۴ فرعی از ۵- اصلی بخش ده منطقه ۲ سنندج جزء نسق شماره ۱۵۷۸۴ مورخ ۱۰/ ۲/ ۱۳۴۵ دفتر ۱۰ سنندج به نام علی اسکندری

۳-ششدانگ یک قطعه باغ به نام آقای سیروان قصلانی فرزند عزت صادره سنندج به مساحت ششدانگ ۳۷/ ۳۰۳۳ مترمربع (سه هزارو سی و سه ممیزسی و هفت)پلاک شماره ۲۰۵ فرعی از ۵- اصلی بخش ده منطقه ۲ سنندج جزء نسق شماره ۱۵۷۸۴ مورخ ۱۰/ ۲/ ۱۳۴۵ دفتر ۱۰ سنندج به نام علی اسکندری

۴-ششدانگ یک قطعه باغ به نام آقای سیروان قصلانی فرزند عزت صادره سنندج به مساحت ششدانگ ۲۸/ ۱۰۹۳ مترمربع (هزارو نود و سه ممیز بیست و هشت)پلاک شماره ۲۰۶ فرعی از ۵- اصلی بخش ده منطقه ۲ سنندج جزء نسق شماره ۱۵۷۸۴ مورخ ۱۰/ ۲/ ۱۳۴۵ دفتر ۱۰ سنندج به نام علی اسکندری

. م الف-۶۴۱۷

تاریخ انتشار نوبت اول:۱۴۰۴/۰۸/۱۱
تاریخ انتشار نوبت دوم:۱۴۰۴/۰۸/۲۶

((آگهی تحدید حدود اختصاصی))

نظر به اینکه تحدید حدود :

۱- ششدانگ یک قطعه زمین مزروعی پلاک ۱۹۶ فرعی از ۵۹ اصلی، واقع در ایلام - چشمه کبود پایین تر از چغاسبز ، توسط آقایان و خانم ها حمد ، حمید، جمیله ، لیلی ، صمد ، علی ، شهرت همگی طاهری مسلک و شمس اله ، سعدیه ، فایزه ، رقیه ، سعدون ، صالح ، شهرت همگی میری و محمد طاهری درخواست

ثبت گردیده بعمل نیامده است ، لذا حسب تقاضای شخص مذکور مطابق ماده ۱۵ قانون ثبت تحدید حدود اختصاصی پلاک فوق الذکر درساعت ۱۱ ظهر روز دو شنبه مورخه ۱۴۰۴/۰۹/۰۳ به عمل خواهد آمد.

لذا به صاحبان املاک مجاور و افرادی که خود را ذیحق می دانند اخطار می گردد در تاریخ فوق در محل وقوع ملک حضور به هم رسانند و در صورت عدم حضور مجاورین تحدید حدود طبق حدود اظهار شده از طرف متقاضی انجام خواهد گرفت ، لذا هر یک از مجاورین که به حدود پلاک فوق اعتراض داشته باشند ، اعتراض آنها از تاریخ تحدید حدود به مدت ۳۰ روز از طرف اداره ثبت اسناد و املاک شهرستان ایلام پذیرفته خواهد شد.

تاریخ انتشار : ۱۴۰۴/۰۸/۱۱

جلیل تیموریان – رئیس اداره ثبت اسناد و املاک منطقه دو ایلام

مفقودی

کارت ماشین وبرگ سبز خودروی بارکش وانت پیکان مدل۱۳۹۰ سفیدرنگ باشماره موتور۱۱۴۹۰۰۳۱۱۴۹وشماره شاسی NAAA۴۶AAXBG۲۱۰۱۶۴وشماره انتظامی ۲۸۷ق۲۹ایران ۵۰ متعلق به بهرام جهاندار لاشکی مفقودگردیده وازدرجه اعتبارساقط می باشد.

آگهی فقدان سندمالکیت

نظربه اینکه آقای سعید ده نبئی فرزند علی باستناد دوبرگ استشهادیه گواهی شده منظم به تقاضای کتبی جهت دریافت سند مالکیت المثنی نوبت اول به این اداره مراجعه کرده و مدعی است سند مالکیت ششدانگ پلاک شماره ۴۵ فرعی از ۱۶۵۳ اصلی واقع در بخش ۱ سبزوار که متعلق به وی میباشد بعلت نقل مکان مفقود شده است با بررسی دفتر املاک معلوم شد مالکیت فوق الذکر دفتر الکترونیکی ۱۳۹۸۲۰۳۰۶۰۱۱۰۰۷۹۲۳ سند ۸۵۲۴۵۲ سری الف سال ۹۸ به نام نامبرده ثبت وسند صادر و تسلیم شده است.برابر سند رهنی ۱۱۹۱۸۳-۱۳۹۶/۰۱/۲۷ در رهن تعاونی اعتبار ثامن الائمه(ع)قرار دارد. دفتر املاک بیش از این حکایتی ندارد.لذا باستنادماده۱۲۰آئینامه قانون ثبت مراتب یک نوبت آگهی ومتذکر می‌گردد هرکس نسبت به ملک موردآگهی معامله‌ای انجام داده یامدعی وجود سندمالکیت نزدخود باشدبایستی ظرف مدت ده روز ازتاریخ انتشار این آگهی اعتراض کتبی خودرا به پیوست اصل سندمالکیت یاسندمعامله رسمی به این اداره تسلیم نماید.بدیهی است در صورت عدم وصول اعتراض در مهلت مقرر و یا وصول اعتراض بدون ارائه سندمالکیت یاسندمعامله رسمی نسبت به صدور سندمالکیت المثنی و تسلیم آن به متقاضی اقدام خواهد شد.(م الف ۲۴۴)

تاریخ انتشار:۱۴۰۴/۰۸/۱۱

علی آب باریکی-رئیس ثبت‌اسناد و املاک سبزوار

اداره کل ثبت اسناد و املاک استان خراسان جنوبی
اداره ثبت اسناد و املاک حوزه ثبت ملک قاین
هیات موضوع قانون تعیین تکلیف وضعیت ثبتی اراضی و ساختمانهای فاقد سند رسمی
آگهی موضوع ماده ۳ قانون و ماده ۱۳ آیین نامه قانون تعیین تکلیف وضعیت ثبتی و اراضی و ساختمانهای فاقد سند رسمی

برابر رای شماره ۱۴۰۴۶۰۳۰۸۰۰۲۰۰۲۵۶۳ هیات اول موضوع قانون تعیین تکلیف وضعیت ثبتی اراضی و ساختمانهای فاقد سند رسمی مستقر در واحد ثبتی حوزه ثبت ملک قاین تصرف مالکانه بلامعارض متقاضی آقای احمد اصغری اسفدن (از محل مالکیت سید محمد مرتضی زاده فرد و سید مرتضی مرتضی زاده فرد مالکین رسمی پلاک) فرزند قنبر شناسنامه شماره ۱۰۴۶ و کد ملی ۰۸۸۸۸۳۷۹۵۱ صادره قاین در ششدانگ یک قطعه زمین مزروعی به مساحت ۳۳/۰۱ متر مربع در تمامی پلاک ۱۸۳ فرعی از ۱۵۸۷- اصلی واقع در اراضی قدی بخش ۱۱ شهرستان قاینات محرز گردیده است. لذا به منظور اطلاع عموم مراتب در دو نوبت به فاصله ۱۵ روز آگهی می شود در صورتی که اشخاص نسبت به صدور مالکیت متقاضی اعتراضی داشته باشد می توانند از تاریخ انتشار اولین آگهی به مدت دو ماه اعتراض خود را به این اداره تسلیم و پس از اخذ رسید، ظرف مدت یک ماه از تاریخ تسلیم اعتراض، دادخواست خود را به مراجع قضایی تقدیم نمایند. بدیهی است در صورت انقضای مدت مذکور و عدم وصول اعتراض طبق مقررات سند مالکیت صادر خواهد شد.

تاریخ انتشار نوبت اول :۱۱/ ۱۴۰۴/۰۸
تاریخ انتشار نوبت دوم : ۱۴۰۴/۰۸/۲۷
شناسه آگهی : ۲۰۳۸۸۰۶

غلامرضا صادقیان - رئیس اداره ثبت اسناد و املاک قاینات

آگهی قانون تعیین تکلیف اراضی وساختمانهای فاقد سند رسمی شهرستان خرم آباد–سری (۷۷۶) جمعی

نظر به دستور مواد ۱ و ۳ قانون تعیین تکلیف وضعیت اراضی و ساختمان‌های فاقد سند رسمی ،املاک متقاضیانی که در هیات موضوع ماده یک قانون مذکور مستقر در واحد ثبتی خرم آباد مورد رسیدگی و تصرفات مالکانه و بلا معارض آنان محرز و رای لازم صادر گردیده جهت اطلاع عموم به شرح ذیل در دو نوبت آگهی می‌گردد. در صورتی که هرکس نسبت به صدور سند مالکیت بنام متقاضیان اعتراض داشته باشد می تواند از تاریخ انتشار اولین آگهی به مدت دو ماه اعتراض خود را کتباً به اداره ثبت اسناد واملاک محل تسلیم وپس از اخذ رسید ظرف مدت یکماه از تاریخ تسلیم اعتراض دادخواست خودرا به مراجع محترم قضایی تقدیم وگواهی تقدیم دادخواست را به اداره ثبت محل تحویل نماید، در صورتی که اعتراض در مهلت قانونی واصل نگردد یا معترض گواهی تقدیم دادخواست به دادگاه عمومی محل ارائه نکند اداره ثبت مبادرت به صدور سند مالکیت می‌نماید و صدور سند مالکیت مانع از مراجعه متضرر به دادگاه نیست .

تاریخ انتشار نوبت اول : (۱۴۰۴/۰۸/۱۱) نوبت دوم: (۱۴۰۴/۰۸/۲۶)

۱ – تقاضای «آقای فرهاد ناصر پور» فرزند «مردان» نسبت به «ششدانگ زمین مزروعی» بمساحت «۱۱۱۷۷,۰۲» مترمربع مجزی شده از پلاک شماره «۷» فرعی از «۷۹» اصلی واقع در بخش «۹» خروجی از مالکیت مالک اولیه «نظرعلی ناصر پور»

۲- تقاضای «آقای فرهاد ناصر پور» فرزند «مردان» نسبت به «ششدانگ زمین مزروعی» بمساحت «۱۰۸۱,۴۵» مترمربع مجزی شده از پلاک شماره «۱۶» فرعی از «۷۹» اصلی واقع در بخش «۹» خروجی از مالکیت مالک اولیه «نظرعلی ناصر پور»

۳- تقاضای «آقای فرهاد ناصر پور» فرزند «مردان» نسبت به «ششدانگ زمین مزروعی» بمساحت «۷۸۱۱,۴۲» مترمربع مجزی شده از پلاک شماره «۱۴۸» فرعی از «۸۰» اصلی واقع در بخش «۹» خروجی از مالکیت مالک اولیه « موسی ناصر پور»

۴ – تقاضای «آقای فرهاد ناصر پور» فرزند «مردان» نسبت به «ششدانگ یک قطعه باغ» بمساحت «۸۲۳۹,۶۴» مترمربع مجزی شده از پلاک شماره «۱۴۲» فرعی از «۸۰» اصلی واقع در بخش «۹» خروجی از مالکیت مالک اولیه «نظرعلی ناصر پور»

۵ – تقاضای «آقای میر محمد سپهوند» فرزند «علی اکبر» نسبت به «ششدانگ زمین مزروعی» بمساحت «۱۹۳۰۰,۰۲» مترمربع مجزی شده از پلاک شماره «۱۷۸» فرعی از «۵» اصلی واقع در بخش «۵» خروجی از مالکیت مالک اولیه «ولی بیرانوند»

۶- تقاضای «آقای شهاب طهماسبی فرد» فرزند «احمد» نسبت به «ششدانگ زمین مزروعی» بمساحت «۱۴۲۹,۲۷» مترمربع مجزی شده از پلاک شماره «۸۱۶» فرعی از «۱۴» اصلی واقع در بخش «۵» خروجی از مالکیت مالک اولیه «خود متقاضی»

۷ – تقاضای «آقای شهاب طهماسبی فرد» فرزند «احمد» نسبت به «ششدانگ زمین مزروعی» بمساحت «۱۲۰۴,۷۷» مترمربع مجزی شده از پلاک شماره «۳۸۵» فرعی از «۱۴» اصلی واقع در بخش «۵» خروجی از مالکیت مالک اولیه «خود متقاضی»

۸ – تقاضای «آقای شهاب طهماسبی فرد» فرزند «احمد» نسبت به «ششدانگ زمین مزروعی» بمساحت «۹۲۶,۳۵» مترمربع مجزی شده از پلاک شماره «۳۸۲» فرعی از «۱۴» اصلی واقع در بخش «۵» خروجی از مالکیت مالک اولیه «خود متقاضی»

۹ – تقاضای «آقای شهاب طهماسبی فرد» فرزند «احمد» نسبت به «ششدانگ زمین مزروعی» بمساحت «۱۶۸۰,۴۶» مترمربع مجزی شده از پلاک شماره «۳۷۳» فرعی از «۱۴» اصلی واقع در بخش «۵» خروجی از مالکیت مالک اولیه «خود متقاضی»

۱۰- تقاضای «آقای رضا سبزوار» فرزند «امیدعلی» نسبت به «ششدانگ زمین مزروعی» بمساحت «۱۰۴۲,۴۰» مترمربع مجزی شده از پلاک شماره «۵۲۴» فرعی از «۱۱» اصلی واقع در بخش «۲» خروجی از مالکیت مالک اولیه «خود متقاضی»

شناسه آگهی: ۲۰۳۳۷۱۰

فرشاد بازوندی نژاد – رییس اداره ثبت اسناد و املاک خرم آباد

جهان اقتصاد
WWW.JAHANEGHTESAD.COM
۶
انرژی
• یکشنبه • ۱۱ آبان ماه ۱۴۰۴
• سال سی‌ودوم • شماره ۸۸۳۲

خبر

پاکستان قرارداد یک میلیارد دلاری نفت و گاز فراساحلی امضا کرد

پاکستان با امضای یک قرارداد بزرگ اکتشاف نفت و گاز فراساحلی برای اولین بار در ۲۰ سال گذشته، گامی بزرگ برای تقویت اکتشاف نفت برداشت.

به گزارش ایسنا، طبق جزئیات رسمی، پیشنهادهای موفقیت‌آمیز برای ۲۳ بلوک نفت و گاز فراساحلی نهایی شده است که منطقه‌ای وسیع به مساحت حدود ۵۳۵۱۰ کیلومتر مربع را پوشش می‌دهد. سرمایه‌گذاری اولیه ۸۰ میلیون دلاری در مجوزهای اکتشافی در مرحله حفاری به حدود یک میلیارد دلار افزایش خواهد یافت که نشان‌دهنده اعتماد مجدد سرمایه‌گذاران به پتانسیل انرژی پاکستان است. بعلاوه، مقامات تائید کردند که این دستاورد، موفق‌ترین دور اکتشاف این کشور در دو دهه اخیر است.

استراتژی دو حوزه‌ای دولت، با تمرکز بر مناطق فراساحلی سند و مکران، نتایج خوبی به همراه داشته و راه‌های جدیدی را برای تولید انرژی در مقیاس بزرگ گشوده است. کارشناسان معتقدند که این گام، وابستگی پاکستان به سوخت‌های وارداتی را کاهش می‌دهد و در عین حال، فرصت‌های شغلی ایجاد می‌کند و رشد صنعتی را تقویت می‌کند. بعلاوه، این دور از مناقصه موفقیت‌آمیز، توجه سرمایه‌گذاران جهانی را که به دنبال چشم‌اندازهای پایدار انرژی در جنوب آسیا هستند، به خود جلب کرده است.

بر اساس گزارش دیلی تایمز پاکستان، قابل توجه است که چندین شرکت بزرگ داخلی شامل ماری انرژیز، پرایم انرژی، پی‌پی‌ال، اوجی‌دی‌سی‌ال و شرکت‌های بین‌المللی شامل ترکیش پترولیوم، یونایتد انرژی و اورینت پترولیوم در این قرارداد حضور دارند.

خبر

با تشدید تنش‌ها میان آمریکا و ونزوئلا

ریسک‌های منطقه‌ای انرژی افزایش یافت

تنش‌های آمریکا و ونزوئلا دوباره در بازارهای انرژی و امنیت موج می‌زند و باعث شده است که دونالد ترامپ، رئیس‌جمهور آمریکا، حملات نظامی فوری را رد کند و در عین حال به تقویت حضور دریایی آمریکا در منطقه کارائیب ادامه دهد.

به گزارش ایسنا، اظهارات ترامپ پس از گزارش‌هایی مبنی بر گشت‌زنی‌ها و ممنوعیت‌های دریایی آمریکا منتشر شد. واشنگتن مدعی است مسیرهای مواد مخدر مرتبط با کاراکاس را هدف قرار می‌دهد؛ کمپینی که با محکومیت نیکولاس مادورو، رئیس‌جمهور ونزوئلا، مواجه شده و تجدید درخواست‌های این کشور را به شورای امنیت سازمان ملل متحد برانگیخت.

نیوزویک گزارش داد که با وجود انکار برنامه‌های حمله توسط رئیس‌جمهور آمریکا، موضع نظامی واشنگتن همچنان بدون تغییر باقی مانده است.

این تشدید تنش‌ها در حالی روی می‌دهد که صنعت نفت ونزوئلا، نشانه‌هایی از احیا یافته است. طبق گزارش رویترز، صادرات نفت خام این کشور در سپتامبر، به ۱.۰۹ میلیون بشکه در روز رسید که بالاترین سطح از اوایل سال ۲۰۲۰ است. این محموله‌ها در بحبوحه تحریم‌ها علیه روسیه و کمبود عرضه نفت خام سنگین تولیدکنندگان دیگر، برای پالایشگاه‌های چینی و هندی اهمیت فزاینده‌ای پیدا کرده‌اند. هرگونه اختلال ناشی از اقدامات اجرایی جدید آمریکا می‌تواند بار دیگر بازارهای جهانی نفت سنگین و ترش را تحت فشار قرار دهد.

پالایشگاه‌های منطقه گلف کاست آمریکا که پیش از این به بشکه‌های نفت ونزوئلا وابسته بودند، اکنون به گریدهای سنگین‌تر از خاورمیانه و آمریکای لاتین از جمله افزایش خرید از میدان فراساحلی استابروک گویان روی آورده‌اند. این تغییر، بحران ونزوئلا را با ظهور گویان به عنوان یکی از سریع‌ترین تولیدکنندگان نفت در نیمکره غربی، در هم تنیده شده است.

در عین حال، کاراکاس همچنان بر سر مرزهای دریایی با جورج تاون در آب‌های مجاور بلوک فراساحلی استابروک شرکت اکسون موبیل در آب‌های گویان مناقشه دارد. این نقطه بحرانی می‌تواند در صورت تشدید فشار نظامی واشنگتن، اهمیت بیشتری پیدا کند.

تحلیلگران هشدار می‌دهند که هرگونه وخامت در ثبات ونزوئلا یا امنیت دریایی می‌تواند جدول زمانی پروژه‌های منطقه‌ای را کند کرده و هزینه‌های بیمه را در سراسر شمال آمریکای جنوبی افزایش دهد و یکی از معدود کریدورهای رشد غیر اوپک را که اکنون زیربنای عرضه جهانی آینده است، تضعیف کند.

بر اساس گزارش اویل پرایس، ونزوئلا همچنین از اکسون موبیل و ترینیداد و توباگو در مورد توافق جدید اکتشاف گاز که به تازگی امضا شد، توضیح خواسته و استدلال کرده است که بخش‌هایی از منطقه مورد بررسی با مناطق دریایی مورد ادعای کاراکاس همپوشانی دارد. وزارت امور خارجه ونزوئلا رسما از ترینیداد و توباگو درخواست اسنادی کرد که مرزهای پروژه و چارچوب قانونی آن را مشخص کند.

«جهان اقتصاد» گزارش می دهد

وقتی شعله‌ها درآمد می‌شوند

گلناز پرتوی مهر
روزنامه نگار

در جدیدترین تحولات حوزه انرژی ایران، شرکت ملی نفت ایران با امضای ۱۲ قرارداد بزرگ در استان خوزستان گام بلندی برای تبدیل یکی از معضلات دیرینه صنعت نفت به فرصت برداشت، برداشته است. طبق اعلام حمید بورد معاون وزیر نفت هدفگذاری شده که تا پایان سال ۱۴۰۶ حدود ۹۰درصد از گازهای مشعل (فلر) جمع‌آوری شود.

گازهای مشعل یا همراه نفت زمانی از منظر صنعتی به عنوان منابع ارزشمند تلقی نمی‌شدند، بلکه غالباً با سوزاندن (فلرینگ) دفع می‌شدند؛ راهکاری که هم زیست‌محیطی بود و هم اقتصادی به‌شدت زیان‌آور.

در ایران این موضوع از اهمیت دوگانه برخوردار است: از یک سو، هدررفت منابع ملی است؛ و از سوی دیگر، انتشار گازهای گلخانه‌ای و آلاینده که پیامد فرهنگی، اقتصادی و محیطی دارد.

بر اساس آخرین آمار، با امضای قراردادهای جدید، در مرحله نخست حدود ۳۰۰ میلیون فوت مکعب گاز از طریق ۱۲ قرارداد جمع‌آوری خواهد شد و برنامه برای قراردادهای بعدی نیز تا اواسط آذرماه دارد.

در برنامه هفتم توسعه کشور، سه برنامه کلیدی برای صنعت نفت تعریف شده: افزایش تولید نفت خام، افزایش تولید گاز، و جمع‌آوری گازهای فلر و مشعل.

در حوزه جمع‌آوری گازهای مشعل، برنامه عملیاتی شامل خاموشی مشعل‌ها، تزریق گاز سبک به شبکه سراسری و تولید مایعات گازی (NGL) است؛ برای مثال: خاموشی ۳۲ مشعل، تزریق حدود ۲۰۰ میلیون فوت مکعب گاز سبک در روز، و تولید بیش از ۸۰۰ هزار تن مایعات گازی در سال.

فناوری‌ها و مسیرهای بهره‌برداری شامل: جمع‌آوری گاز از میادین نفتی، انتقال و فرآوری، تزریق یا استفاده در شبکه گاز، تولید مایعات گازی، مشارکت بخش خصوصی و بین‌المللی.

یکی از گزارش‌های مراکز پژوهشی نشان می‌دهد که در دوره قبل، هدف جمع‌آوری ۹۰ درصد گاز مشعل تا پایان برنامه ششم (۱۴۰۰) محقق نشده بود؛ دلایل اصلی شامل ضعف مدل اقتصادی، فقدان انگیزه برای شرکت‌های نفتی و کمبود منابع مالی بود.

منطقه خوزستان و میادین نفتی مرتبط، با پیچیدگی‌های عملیاتی، جغرافیایی، زیرساختی و اجتماعی مواجه‌اند اجرای پروژه‌های جمع‌آوری گاز در میادین نفتی پیچیدگی‌های خاص خود را دارد.

تأمین سرمایه، واردات تجهیزات (به‌ویژه تحت تحریم‌ها)، ایجاد زیرساخت‌های لازم، هماهنگی بین بخش دولتی و خصوصی و نیز تضمین اقتصادی بودن پروژه‌ها از دیگر موانع هستند.

از منظر اقتصادی: تبدیل گاز هدررفته به منبع درآمد، تأمین خوراک برای صنایع پتروشیمی، کاهش ناترازی انرژی و افزایش تولید.

از منظر زیست‌محیطی: کاهش انتشار گازهای گلخانه‌ای برای مثال کاهش روزانه حدود ۳۰ هزار تن گاز گلخانه‌ای در یکی از قراردادها اعلام شده است.

بیش از این میان‌مدت و بلندمدت، ایران می‌تواند به یکی از قطب‌های تولید انرژی پاک‌تر و استفاده بهینه از منابع تبدیل شود بهبود جایگاه در دیپلماسی اقلیم، کاهش آلایندگی در استان‌های نفت‌خیز، ارتقای کیفیت زندگی محلیان.

با توجه به آنچه گفته شد، این طرح را می‌توان از منظر سه محور تحلیل کرد:

هدف‌گذاری ۹۰ درصد جمع‌آوری گاز مشعل تا پایان ۱۴۰۶، بسیار بلندپروازانه به نظر می‌رسد. اما امضای قراردادهای اخیر نشان می‌دهد دولت برنامه‌ریزی را جدی گرفته است. کلید موفقیت، سرعت اجرا، کیفیت زیرساخت و تضمین صرفه اقتصادی خواهد بود.

مشارکت سرمایه‌گذاران خصوصی و خارجی، انتقال فناوری، و قراردادهای خروجی (مثل فروش گاز یا تولید مایعات گازی) از نوآوری‌های این دوره هستند. اگر مدل اقتصادی جذاب شود، می‌تواند به الگویی برای سایر حوزه‌ها تبدیل شود.

انجام این برنامه در استان‌هایی مانند خوزستان می‌تواند تأثیرات مثبت قابل توجهی در کاهش آلودگی هوا، بهبود وضعیت سلامت عمومی و تبدیل منطقه به قطب صنعتی پالایشی داشته باشد. اما اگر با تاخیر مواجه شود یا مشکلات اجرایی داشته باشد، ریسک‌های اجتماعی و محیطی تشدید خواهد شد.

طرح جمع‌آوری گازهای مشعل اکنون در نقطهٔ عطف قرار دارد از مرحله «تعهد و برنامه‌ریزی» عبور کرده و به «امضای قراردادها و اجرای پروژه» وارد شده است. اگر سرعت اجرا حفظ شود، ایران می‌تواند در عرض چند سال آینده بخش عمده‌ای از گازهای مشعل را جذب کند، منابع مالی و صنعتی جدیدی ایجاد کند و هم‌زمان بار محیطی را کاهش دهد.

با این حال، تضمین اجرای به‌موقع، تقسیم منافع با بخش خصوصی، رفع موانع قانونی و فنی و تضمین اقتصادی بودن پروژه‌ها، از شرایط لازم برای موفقیت این طرح هستند.

در مجموع، این حرکت را می‌توان «از شعله به ثروت» نامید و امیدوار بود که به شکلی پایدار، این شعار به واقعیت تبدیل شود.

همچنین وزیر نفت گفت: جمع‌آوری گازهای مشعل کشور تا پایان سال ۱۴۰۵، با اجرای ۱۲ قراردادی که (دهم آبان)به امضا رسید، به‌تدریج حدود ۲۹۵ میلیون فوت‌مکعب در روز افزایش می‌یابد.

محسن پاک نژاد روز شنبه در آیین امضای قرارداد بزرگترین طرح جمع‌آوری گازهای مشعل که با حضور مسعود پزشکیان رئیس جمهوری به صورت ویدئوکنفرانس برگزار شد، اظهار داشت: در سال‌های اخیر همواره جلوگیری از سوختن گازهای همراه و خاموشی مشعل‌ها یکی از دغدغه‌های مهم در حوزه صنعت نفت بوده است و با درک این دغدغه و با اراده‌ای جدی گام‌هایی برای مهار گازهای مشعل و جلوگیری از اتلاف ثروت ملی برداشته شده است.

وزیر نفت با بیان اینکه جمع‌آوری گازهای مشعل گامی مؤثر برای کاهش آلودگی هوا، حفاظت از محیط زیست و جبران بخش از ناترازی انرژی است، افزود: همچنین از جنبه اقتصادی نیز اقدامی بسیار ارزشمند بوده و از هدررفت ثروت ملی جلوگیری می‌کند.

پاک‌نژاد تصریح کرد: بر این اساس و با هدف کاهش هرچه بیشتر گازسوزی، اجرای برنامه‌های جمع‌آوری گازهای مشعل در قالب طرح‌های کوتاه‌مدت و بلندمدت در اولویت قرار گرفته و با مشارکت و سرمایه‌گذاری بخش‌های غیردولتی و خصوصی با جدیت تمام پیگیری می‌شود.

وی با اشاره به اینکه در چند سال منتهی به آغاز دولت چهاردهم، در مجموع ۳۳۰ میلیون فوت‌مکعب در روز ظرفیت برای جمع‌آوری گازهای ارسالی به مشعل ایجاد شده بود، گفت: از جمله این طرح‌ها می‌توان به راه‌اندازی ردیف نخست کارخانه ان‌جی‌ال ۳۲۰۰، پروژه‌های کوتاه‌مدت پارسی کلاستر، مارون ۳، ۵ و ۶ و چشمه‌خوش اشاره کرد.

وزیر نفت با بیان اینکه بر اساس اهداف کمّی ارائه‌شده در برنامه هفتم پیشرفت، شرکت‌های ملی نفت و گاز ایران مکلف به جمع‌آوری گازهای مشعل حدود ۱.۵ میلیارد فوت‌مکعب در روز تا پایان این برنامه هستند، اظهار کرد: در راستای تحقق این تکلیف، برنامه‌ریزی برای اجرای طرح‌های گوناگون انجام شده است.

پاک‌نژاد با اشاره به اینکه از ابتدای استقرار دولت چهاردهم تاکنون در شرکت ملی نفت ایران جمع‌آوری گازهای همراه رگ سفید و گچساران ۱و۲، راه‌اندازی کارخانه ان‌جی‌ال ۳۱۰۰، پروژه کوتاه‌مدت گاز ترش مارون ۵، راه‌اندازی کمپرسورهای کارخانه ان‌جی‌ال ۱۰۰۰ و راه‌اندازی ایستگاه هفتکل، به سرانجام رسیده است، گفت: پیش‌بینی می‌شود تا پایان سال ۱۴۰۴ نیز بهره‌برداری از برخی پروژه‌های فرعی قراردادهای بیدبلند و مارون، انجام شود.

وی تأکید کرد: با اجرای ۱۲ قراردادی که امروز امضا شد، مقدار جمع‌آوری گازهای مشعل تا پایان سال ۱۴۰۵ به تدریج حدود ۲۹۵ میلیون فوت مکعب در روز افزایش می‌یابد.

وزیر نفت با اشاره به اینکه با ادامه این روند و اجرای طرح‌های برنامه‌ریزی شده، تا پایان برنامه هفتم پیشرفت جمع‌آوری گازهای مشعل به میزان ۴۴ میلیون متر مکعب در روز محقق می‌شود، گفت: این همان هدف کمّی تکلیف‌شده در برنامه است.

پایش مستمر مصرف گاز در پایتخت

سخنگوی شرکت گاز استان تهران از پایش مستمر مصرف گاز پایتخت در فصل سرد سال خبر داد و گفت: جریان گاز اداره‌های دولتی و اماکن تجاری در صورت رعایت نکردن مصوبات ابلاغی، قطع و هزینه گازبها مطابق بالاترین تعرفه گاز طبیعی محاسبه می‌شود.

به گزارش ایسنا، علی‌اصغر نوایی–سخنگوی شرکت گاز استان تهران– با اشاره به برنامه‌های این شرکت برای کنترل و پایش مصرف گاز در اداره‌های دولتی، واحدهای تجاری و منازل برای فصل سرد اظهار کرد: اجرای دقیق این برنامه‌ها و همکاری همه‌جانبه مشترکان می‌تواند از هدررفت انرژی جلوگیری کند.

وی با اعلام اینکه پایش مصرف گاز ازسوی کارشناسان شرکت به‌صورت مستمر ادامه دارد و بازرسان به اداره‌های دولتی و اماکن تجاری مراجعه می‌کنند، افزود: در صورت رعایت نکردن مصوبات ابلاغی، طبق قانون و ضوابط جریان گاز قطع و هزینه گازبها مطابق با بالاترین تعرفه گاز طبیعی محاسبه می‌شود تا از مصرف غیرضروری جلوگیری شود.

سخنگوی شرکت گاز استان تهران با بیان اینکه بر اساس مصوبات قانونی ابلاغی تمامی اداره‌ها و دستگاه‌های دولتی موظف هستند دمای رفاه ۲۰ درجه سانتی‌گراد را در تمام فضاهای اداری رعایت کنند، تأکید کرد: همچنین ضروری است ۲۰ درصد نسبت به مدت مشابه سال ۱۴۰۱ کاهش مصرف داشته باشند و پس از اتمام ساعت اداری و در روزهای تعطیل، تمام وسایل گرمایشی را خاموش کنند و چنانچه اداره‌های دولتی تمام موارد ذکرشده را طبق قانون و ضوابط رعایت نکنند، پس از اخطار جریان گاز آنها قطع می‌شود.

نوایی با اشاره به اینکه تمامی مشترکان تجاری نیز ملزم به رعایت مصرف بهینه گاز هستند، گفت: استفاده از وسایل گرمایشی مانند گرماتاب، میز آتش و امثال آن در فضای باز کاملاً ممنوع است و با استفاده‌کنندگان برخورد قانونی صورت می‌گیرد و جریان گاز آن مجموعه قطع می‌شود.

وی به رعایت دمای رفاه ۱۸ تا ۲۱ درجه سانتی‌گراد از سوی مشترکان خانگی اشاره و اظهار کرد: انجام اقدام‌هایی نظیر عایق‌کاری درها و پنجره‌ها، خاموش کردن وسایل گرمایشی در اتاق‌های بلااستفاده، به‌کارگیری پرده‌های ضخیم، تنظیم دمای بخاری‌ها و دمای استاندارد شوفاژها، بهره‌مندی از بخاری‌های راندمان بالا و بهینه‌سازی موتورخانه‌ها به تحقق کاهش مصرف گاز کمک می‌کند.

سخنگوی شرکت گاز استان تهران با اشاره به مشترکانی که مالک باغ‌ویلا یا ویلا هستند و سکونت دائم در این اماکن ندارند، گفت: این دسته از مشترکان ضروری است در زمان عدم حضور، تمام وسایل و سامانه‌های گرمایشی خود را خاموش کنند تا از هدررفت انرژی جلوگیری شود. روشن ماندن سیستم‌های گرمایشی در غیاب ساکنان، افزون بر مصرف بی‌رویه گاز، می‌تواند سبب بروز حوادث ناگوار شود.

طبق علام شرکت ملی گاز، نوایی با تشکر از تمام مشترکانی که با مصرف بهینه و همراهی خود شرکت گاز را یاری می‌کنند، ادامه داد: همیاری همه مشترکان کلید موفقیت در گذر از زمستان است و با این همکاری این نعمت خدادادی به اقصی نقاط کشور، به‌ویژه مناطق سردسیر می‌رسد.

وی با بیان اینکه شهروندان تهرانی می‌توانند در صورت بروز هرگونه حادثه همانند نشت گاز، برخورد و شکستگی علمک، آتش‌سوزی یا انفجار با شماره ۱۹۴ (امدادگاز) تماس بگیرند، گفت: به‌منظور کاهش مراجعات حضوری، سامانه پاسخگویی و ارتباط مردمی ۱۵۹۴ در ساعت اداری پاسخگوی پرسش‌های شهروندان است و مشترکان گاز نیز می‌توانند با مراجعه به آدرس تارنمای www.tehrangasco.ir از آخرین اخبار مطلع و از خدمات الکترونیک نظیر سامانه پاسخگویی به شکایات، مشاهده سوابق قبوض، پرداخت آخرین قبض، اعلام رقم کارکرد کنتور و ... بهره‌مند شوند.

نوبت اول

آگهی مناقصه عمومی یک مرحله‌ای به شماره ۱۴۰۴/۲۲۰۰۷

شرکت سهامی برق منطقه ای تهران

۱-نام و نشانی مناقصه گزار: شرکت برق منطقه ای تهران به نشانی تهران، سعادت آباد، بالاتر از کوی فراز، بلوار برق، شرکت برق منطقه ای تهران، ساختمان حوزه ستادی، طبقه سوم، بال شرقی، امور تدارکات و قراردادها

۲-شرح مناقصه: مناقصه عمومی یک مرحله‌ای بدون ارزیابی کیفی به شرح زیر :

شماره مناقصه	شماره فراخوان در سامانه تدارکات الکترونیکی دولت	موضوع مناقصه	مبلغ برآورد (ریال)	میزان تضمین(سپرده) شرکت در فرآیند ارجاع کار (ریال)	زمان گشایش پیشنهادات
۱۴۰۴/۲۲۰۰۷	۲۰۰۴۰۰۱۰۰۸۰۰۰۱۰۹	تامین تجهیزات و اجرای عملیات و اصلاح وضعیت خطوط ۶۳ کیلوولت در ناحیه ۲ (جوانمرد قصاب) شهرداری منطقه ۲۰ تهران (PC)	۱۷۳,۱۳۰,۶۵۲,۴۱۳	۸,۶۵۷,۰۰۰,۰۰۰	روز یکشنبه مورخ ۱۴۰۴/۰۹/۰۲ ساعت۹ صبح

۳- زمان، مهلت، مبلغ و محل دریافت اسناد: متقاضیان می توانند از تاریخ ۱۴۰۴/۰۸/۱۲ لغایت ۱۴۰۴/۰۸/۱۸، به سامانه تدارکات الکترونیکی دولت به آدرس www .setadiran.ir مراجعه و با پرداخت مبلغ ۵۰۰,۰۰۰ریال از طریق درگاه پرداخت اینترنتی به شماره حساب ۴۰۰۱۰۵۰۹۰۴۰۰۵۶۵۵ (شماره شبا IR ۸۹۰۱۰۰۰۰۴۰۰۱۰۵۰۹۰۴۰۰۵۶۵۵) به نام شرکت برق منطقه ای تهران نزد اداره کل خزانه بانک مرکزی به شماره شناسه واریزی **۰۰۰۰۰۰۰۰۰۰۱۰۰۳-۸۲-۲۲۱۵۰۰-۷۴-۰۵۰۹-۶۴-۳** جهت خرید اسناد مناقصه فوق اقدام نمایند.

۴- مدت اعتبار پیشنهادات: اعتبار پیشنهادات از زمان افتتاح پاکات شش ماه می باشد.

۵- نوع و مبلغ تضمین شرکت در فرآیند ارجاع کار :

مبلغ تضمین شرکت در فرآیند ارجاع کار به صورت ضمانتنامه بانکی معتبر یا واریز نقدی بحساب **۴۰۰۱۰۵۰۹۰۶۳۷۲۸۲۲** (شماره شبا **IR ۷۴۰۱۰۰۰۰۴۰۰۱۰۵۰۹۰۶۳۷۲۸۲۲**)و شماره شناسه(**۹۶۲۲۲۱۵۰۰۱۰۰۰۰۰۰۰۰۰۰۰۰۰۰۰۰۰۱**) تمرکز سپرده‌های برق تهران نزد خزانه می‌باشد .

۶- نام و نشانی دستگاه نظارت: شرکت برق منطقه ای تهران به نشانی مندرج در بند یک

۷- زمان و محل تحویل پیشنهادات :

پیشنهاد دهندگان می باید ضمن بارگذاری تصویر کلیه مدارک پاکات (الف ، ب ، ج) در سامانه تدارکات الکترونیکی دولت تا (**ساعت۱۹:۰۰ روز شنبه مورخ ۱۴۰۴/۰۹/۰۱**)، نسبت به ارسال اصل ضمانتنامه شرکت در فرآیند ارجاع کار مطابق شرایط درج شده در اسناد مناقصه، در پاکت لاک و مهر شده تا آخر وقت اداری همان روز (روز شنبه مورخ ۱۴۰۴/۰۹/۰۱) به دبیرخانه حراست به نشانی مندرج در بند یک (طبقه اول) تحویل و رسید دریافت دارند. تمامی فرآیند برگزاری مناقصات از طریق سامانه تدارکات الکترونیکی دولت صورت می پذیرد.

۸- گشایش پیشنهادات : پیشنهادات ارائه شده در سامانه برای مناقصات فوق مطابق جدول بالا درسالن پژوهش ۳ واقع در طبقه سوم ساختمان ستادی شرکت برق منطقه ای تهران گشایش خواهد یافت.

۹- سایر شرایط:

* آخرین پایه اخذ شده از سازمان برنامه و بودجه کشور **در رسته نیرو پایه پنج** الزامی می باشد
* ارائه دو فقره سابقه اجرایی مشابه شامل موافقتنامه قرارداد و حسن انجام کار بهمراه رضایتنامه مرتبط با موضوع مناقصه از کارفرمایان قبلی الزامی می باشد.
* مناقصه گران میبایست جهت بازدید از کارگاه نسبت به ارسال اسامی بازدید کنندگان بهمراه کد ملی آن ها با شماره تلفن ۲۳۸۱۳۰۱۳-۲۳۸۱۳۰۱۴ هماهنگی لازم بعمل آورند.

تذکر مهم: مناقصه گرانی که در پنج سال گذشته با شرکت برق منطقه‌ای تهران قرارداد مرتبط با موضوع مناقصه را داشته باشند و قرارداد آن‌ها پایان یافته باشد، ارائه یک فقره رضایتنامه انجام کار از آخرین قرارداد مرتبط الزامی می‌باشد، در صورت عدم ارائه رضایتنامه مذکور پیشنهاد آن مناقصه گر مردود اعلام می‌گردد.

علاقمندان به شرکت در مناقصه می‌بایست جهت ثبت‌نام و دریافت گواهی امضای الکترونیکی (توکن) با شماره‌های دفتر ثبت‌نام ۸۸۹۶۹۷۳۷ و ۸۵۱۹۳۷۶۸ و مرکز تماس ۲۷۳۱۳۱۳۱ تماس حاصل نمایند.

سامانه تدارکات الکترونیکی دولت www.setadiran.ir
پایگاه ملی اطلاع رسانی مناقصات http://iets.mporg.ir
پایگاه اطلاع رسانی مناقصات شرکت توانیر http://tender.tavanir.org.ir
پایگاه اطلاع‌رسانی مناقصات شرکت برق منطقه‌ای تهران www.trec.co.ir

دمای ۲۵ درجه = مصرفه بهینه برق

روابط عمومی - شرکت برق منطقه ای تهران

مدیرعامل شرکت توزیع نیروی برق استان همدان:

مدیریت تعارض، کلید توسعه است

آمنه قدیم پرست _ خبرنگار جهان اقتصاد

مدیرعامل شرکت توزیع نیروی برق استان همدان با تأکید بر اینکه بدون وجود تعارض، پیشرفتی حاصل نمی‌شود و مدیریت تعارض، کلید توسعه است؛ آموزش‌های مهارت‌محور را بستری برای رشد فردی و سازمانی دانست.

به گزارش روابط عمومی شرکت توزیع نیروی برق استان همدان، علی سهرابی بیدار ضمن بازدید از برگزاری دوره آموزشی مدیریت تعارض و هوش هیجانی ویژه بانوان شاغل در این شرکت، ضمن تقدیر از دست‌اندرکاران برگزاری دوره‌های آموزشی، اظهار کرد: برنامه‌ریزی و پیگیری دقیق در فرآیند آموزش، نقش بی‌بدیلی دارد و حتی در صورت تعطیلی موقت برخی دوره‌ها، این آموزش‌ها به دلیل کمک به بهبود ارتباط با مردم، بسیار حیاتی و ارزشمند هستند.

وی با اشاره به نقش تعارض در پویایی سازمان‌ها گفت: مدیریت تعارض‌ها کلید توسعه است، ما باید بپذیریم که وجود تعارض امری طبیعی است و مدیریت صحیح آن است که منجر به شکوفایی و توسعه می‌شود.

مدیرعامل شرکت توزیع نیروی برق استان همدان در ادامه، هوش هیجانی را مهارتی ضروری برای دستیابی به آرامش و موفقیت در زندگی فردی و حرفه‌ای دانست و تصریح کرد: مدیریت صحیح در زندگی شخصی و خانوادگی پایه‌ای برای موفقیت در عرصه‌های دیگر است.

وی عنوان کرد: انجام وظایف با شرافت و مسئولیت‌پذیری، به زندگی بهتر و جلوگیری از آسیب‌های فردی و اجتماعی کمک می‌کند.

سهرابی‌بیدار در پایان بر استمرار دوره‌های آموزشی تأکید کرد و گفت: آموزش‌ها باید مستمر باشد و از فرصت‌ها به بهترین شکل برای یادگیری استفاده کنیم.

گفتنی است؛ دوره مدیریت تعارض و هوش هیجانی به مدت ۲ روز با تدریس استاد رفتاری و باحضور ۱۰۰ نفر ار بانوان شاغل در شرکت توزیع نیروی برق استان همدان در دانشگاه صنعتی همدان برگزار شد.

کرمانشاه در اجرای طرح بهینه‌سازی موتورخانه‌ها رتبه سوم کشور را کسب کرد

سمیرا اسدی – خبرنگار جهان اقتصاد

در نیمه نخست امسال، شرکت گاز استان کرمانشاه با اجرای ۳۸۲ واحد موتورخانه، موفق به کسب رتبه سوم کشوری در طرح ملی بهینه‌سازی موتورخانه‌ها شد. این طرح زیر نظر واحد بهینه‌سازی شرکت گاز استان کرمانشاه و با هدف کاهش مصرف انرژی و حفظ منابع ملی اجرا شده است.

محمد شه‌پرست، رئیس واحد بهینه‌سازی مصرف گاز با اعلام این خبر گفت: اجرای طرح بهینه‌سازی موتورخانه‌ها یکی از مؤثرترین اقدامات در مسیر کاهش مصرف گاز طبیعی، افزایش راندمان حرارتی و حفظ سرمایه‌های ملی کشور است.

وی افزود: این طرح به‌صورت رایگان و با هدف کمک به تمام مشترکین دارای موتورخانه اعم از خانگی، تجاری، اداری، آموزشی، نظامی، گردشگری، مذهبی و... در راستای مدیریت مصرف گاز اجرا می‌شود و تاکنون استقبال بسیار خوبی از سوی شهروندان صورت گرفته است.

رئیس واحد بهینه‌سازی مصرف گاز استان کرمانشاه تصریح کرد: با اجرای این طرح علاوه‌بر صرفه‌جویی قابل‌توجه در مصرف انرژی، شاهد کاهش آلودگی هوا و ارتقای بهره‌وری سیستم‌های حرارتی نیز هستیم که گامی مهم در تحقق اهداف زیست‌محیطی و توسعه پایدار محسوب می‌شود.

شه‌پرست در پایان ضمن قدردانی از تلاش‌های همکاران خود در واحد بهینه‌سازی اظهار داشت: از عموم مشترکان دعوت می‌شود تا با مراجعه به سامانه بهینه‌سازی موتورخانه‌ها یا از طریق تماس با شرکت گاز استان، نسبت به ثبت‌نام در این طرح ملی اقدام کنند و از مزایای بهینه‌سازی رایگان و استاندارد موتورخانه‌ها بهره‌مند شوند.

اجرای طرح هادی در شاهین‌دژ ۱۴ پله ارتقا می‌یابد

جباردخت – خبرنگار جهان اقتصاد

مدیرکل بنیاد مسکن انقلاب اسلامی آذربایجان‌غربی در دیدار با فرماندار شاهین‌دژ گفت: حدود ۳۴ درصد روستاهای بالای ۲۰ خانوار این شهرستان دارای اجرای طرح هادی است که امسال با برنامه ریزی مدون و اجرای عملیات‌ها شاهد ارتقا ۱۴ پله‌ای آمار این شاخص در شاهین‌دژ خواهیم بود. وی ادامه داد: امسال ۱۵ روستای جدید در این شهرستان در مسیر اجرای طرح هادی قرار گرفته و تا پایان سال شاهد اتمام اجرای این طرح در آن روستاها خواهیم بود. مقدم اظهار کرد: ۱۰۸ روستای بالای ۲۰ خانوار در شاهین‌دژ وجود دارد که ۳۷ روستا بالغ بر بیش از ۳۴ درصد طرح هادی اجرا شده است. وی ادامه داد: امسال نیز ۱۵ روستای جدید به مجموع روستاهای میزبان اجرای طرح هادی اضافه خواهد شد تا شاهد رسیدن این شاخص به ۴۸ درصدی باشیم. بگزارش روابط عمومی بنیاد مسکن آذربایجان غربی محمد فتحی فرماندار شاهین‌دژ نیز در این دیدار گفت: حدود ۱۰ هزار واحد روستایی در این شهرستان شناسایی شده که حدود ۲ هزار و ۶۰۰ مورد آن مقاوم سازی شده و امیدوارم امسال نیز طبق پیش بینی بنیاد مسکن شاهد افزودن ۸۵۰ واحد مقاوم سازی شده در این شهرستان باشیم.

خبر

هم افزایی دستگاه های اجرایی استان اردبیل برای مقابله با عرضه خارج از شبکه فرآورده های نفتی

پولادی- خبرنگار جهان اقتصاد

مدیر شرکت ملی پخش فرآورده های نفتی منطقه اردبیل از نشست تخصصی نمایندگان دستگاه های اجرایی استان در راستای هم افزایی، بررسی چالش ها و تدوین استراتژی های جدید برای مقابله با عرضه خارج از شبکه فرآورده های نفتی خبر داد.

به گزارش روابط عمومی شرکت ملی پخش فرآورده های نفتی منطقه اردبیل، میر داود سیدی مدیر منطقه از نشست تخصصی نمایندگان دستگاه های اجرایی استان با محوریت بررسی چالش ها و تدوین استراتژی های جدید برای مقابله با عرضه خارج از شبکه فرآورده های نفتی با میزبانی این شرکت خبر داد، گفت: این نشست بصورت مستمر در جهت تقویت هماهنگی میان دستگاه های اجرایی استان با محوریت افزایش نظارت بر نحوه توزیع فرآورده های نفتی انجام می گردد.

سیدی، هدف از این نشست ها را جلوگیری از عرضه خارج از شبکه فرآورده های نفتی عنوان کرد و گفت: تمام تلاشمان بر این است که خروجی این قبیل نشست‌ها با هم افزایی عزیزان به کاهش قاچاق کمک کند.

مدیر منطقه اردبیل با تاکید بر تشدید نظارت بر توزیع عادلانه سوخت ادامه داد: رویکرد وزارت نفت در زمینه قاچاق فرآورده های نفتی مبتنی بر اصل پیشگیرانه است و در همین راستا برای کاهش قاچاق سوخت، آگاهی بخشی عمومی در اولویت کاری این وزارت قرار دارد.

در ادامه این جلسه هر کدام از افراد عضو کارگروه دید گاه های خود را در رابطه با شیوه های مبارزه با عرضه خارج از شبکه فرآورده های نفتی بیان کردند.

آگهی اطلاع‌رسانی فروش ملک

بدین‌وسیله به اطلاع عموم و وراث محترم (در صورت وجود) می‌رساند:
مالک رسمی یک قطعه زمین به مشخصات زیر قصد فروش آن را دارد:
مشخصات ملک: دو قطعه زمین به مساحت ۲۵هزار متر مربع، واقع دربخش ۱۲تهران (اراد‌کوه)، دارای سند رسمی به شماره ۱۵۲۵۷۴ صادره از اداره ثبت اسناد و املاک حسن اباد لذا چنانچه هر شخص حقیقی یا حقوقی، از جمله وراث احتمالی یا ذینفعان، ادعایی نسبت به مالکیت، سهم یا حقی از ملک مذکور دارد، ظرف مدت ده روز از تاریخ انتشار این آگهی، مراتب را به این شماره اطلاع بدید
نام و نام خانوادگی مالک: عباسعلی منتصر
شماره تماس: ۰۹۹۱۸۳۱۰۲۵۵

آگهی دعوت شرکت در مجمع عمومی عادی مرحله اول

انجمن صنفی و کارفرمایی شرکتها و موسسات حمل و نقل کالا شهرستان خرم آباد با شناسه ملی ۱۴۰۰۹۷۴۵۲۲۳
اولین مرحله مجمع عمومی انجمن صنفی و کارفرمایی شرکتها و موسسات حمل و نقل کالا شهرستان خرم آباد راس ساعت ۱۰ صبح روز چهارشنبه ۱۴۰۴/۰۹/۰۵ در محل دفتر انجمن به آدرس کیلومتر ۱ جاده خرم آباد- اندیمشک جنب اداره راه و شهرسازی شهرستان خرم آباد برگزار می گردد. از کلیه کارفرمایان عضو شاغل در صنف مربوطه دعوت می گردد در مجمع شرکت نمایند.دستور کار جلسه :
۱-گزارش هیئت مدیره و بازرسان
۲-انتخابات هیئت مدیره و بازرسان
هیئت مدیره

آگهی دعوت به مجمع عمومی فوق العاده مرحله اول

انجمن صنفی و کارفرمایی شرکتها و موسسات حمل و نقل کالا شهرستان خرم آباد با شناسه ملی ۱۴۰۰۹۷۴۵۲۲۳
اولین مرحله مجمع عمومی فوق العاده انجمن صنفی و کارفرمایی شرکتها و موسسات حمل و نقل کالا شهرستان خرم آباد راس ساعت ۱۱ صبح روز چهارشنبه ۱۴۰۴/۰۹/۰۵ در محل دفتر انجمن به آدرس کیلومتر ۱ جاده خرم آباد- اندیمشک جنب اداره راه و شهرسازی شهرستان خرم آباد برگزار می گردد ، لذا از کلیه اعضاء جهت شرکت در مجمع عمومی فوق دعوت به عمل می آید.
دستور کار جلسه :
تعیین میزان حق عضویت و ورودی اعضاء
هیئت مدیره

آگهی دعوت مجمع عمومی سالانه انجمن صنفی کارفرمایی آموزشگاه های فنی و حرفه ای آزاد بهداشت و ایمنی استان تهران

اولین مجمع عمومی عادی سالانه نوبت اول انجمن صنفی مذکور، روز سه شنبه مورخ ۱۴۰۴/۰۹/۱۱ ساعت ۱۰ صبح در محل سرای محله جی به آدرس خیابان قزوین خیابان سبحانی نبش کوچه آقولی خانی پلاک ۱۱۹ طبقه اول برگزار می گردد.
از کلیه اعضای محترم دعوت می شود در جلسه مذکور شرکت نمایند.ضمنا افرادی که مایل به عضویت در هیئت مدیره و یا بازرسین می باشند می توانند در روز برگزاری مجمع تقاضای کتبی خود را قبل از برگزاری انتخابات تحویل هیئت رئیسه مجمع نمایند.دستور جلسه:۱- استماع گزارش هیات مدیره و خزانه دار ۲-انتخاب اعضای اصلی و علی البدل هیات مدیره و بازرسان
۳- سایر مواردی که بر صلاحیت مجمع عمومی می باشد.
هیئت مدیره انجمن بهداشت و ایمنی استان تهران

سند کارخانه وانت پیکان به شماره انتظامی ۸۴-۱۳۸د۷۱ مدل ۸۹ به رنگ سفید و شماره شاسی NAAA۴۶AAXBG۱۶۸۸۴۰و شماره موتور ۱۱۴۸۹۰۸۴۱۵۰ مفقود گردیده و از درجه اعتبار ساقط می باشد.۴

سند کارخانه سواری پیکان به شماره انتظامی ۷۳-۱۲۸ل۳۷ مدل ۸۳ به رنگ سفید و شماره شاسی ۱۰۰۰۵۶۱۳و شماره موتور ۱۱۲۸۳۱۷۷۳۰۰ مفقود گردیده و از درجه اعتبار ساقط می باشد.۳

سند کارخانه سواری پیکان به شماره انتظامی ۶۳-۱۲۶س۵۹ مدل ۷۹ به رنگ سفید و شماره شاسی ۷۹۴۵۳۷۳۱و شماره موتور ۱۱۱۲۷۹۴۶۵۳۱ مفقود گردیده و از درجه اعتبار ساقط می باشد.۲

سند کارخانه سواری پژو ۴۰۵ به شماره انتظامی ۹۴-۱۲۳د۶۶ مدل ۸۲ به رنگ سفید و شماره شاسی ۸۲۴۳۱۲۹۵ و شماره موتور ۵۸۲۴۹۳۶ مفقود گردیده و از درجه اعتبار ساقط می باشد.۱

سند کارخانه سواری پیکان به شماره انتظامی ۶۳-۱۹۴ل۲۸ مدل ۸۱ به رنگ سفید و شماره شاسی ۸۱۵۰۱۰۶۳ و شماره موتور ۱۱۱۵۸۱۰۱۱۳۶ مفقود گردیده و از درجه اعتبار ساقط می باشد.۸

سند کارخانه سواری پراید به شماره انتظامی ۸۳-۱۸۷ج۹۹ مدل ۸۳ به رنگ سفید و شماره شاسی S۱۴۱۲۲۸۳۴۳۰۲۶۰و شماره موتور ۰۱۰۵۴۵۳۱ مفقود گردیده و از درجه اعتبار ساقط می باشد.۷

سند کارخانه سواری پژو آر دی به شماره انتظامی ۸۳-۱۸۵ط۶۲ مدل ۸۲ به رنگ یشمی و شماره شاسی ۰۰۸۲۱۰۳۹۶۹ و شماره موتور ۲۲۳۶۸۲۰۲۹۶۷ مفقود گردیده و از درجه اعتبار ساقط می باشد.۶

سند کارخانه سواری پژو آر دی به شماره انتظامی ۸۴-۱۸۳ل۳۲ مدل ۸۵ به رنگ نقره ای و شماره شاسی ۲۴۲۳۹۳۷۵و شماره موتور ۱۲۴۸۵۱۴۷۴۹۸ مفقود گردیده و از درجه اعتبار ساقط می باشد.۵

سند کارخانه سواری پیکان به شماره انتظامی ۷۳-۲۷۳ق۴۵ مدل ۷۷ به رنگ سفید و شماره شاسی ۰۰۷۷۴۶۳۳۹۱و شماره موتور ۱۱۱۲۷۷۶۱۲۴۹ مفقود گردیده و از درجه اعتبار ساقط می باشد.۱۲

سند کارخانه سواری پیکان به شماره انتظامی ۶۳-۲۶۵ق۳۱ مدل ۷۹ به رنگ سفید و شماره شاسی ۷۹۴۸۸۲۲۴ و شماره موتور ۱۱۱۲۷۹۸۴۸۶۰ مفقود گردیده و از درجه اعتبار ساقط می باشد.۱۱

سند کارخانه سواری پراید به شماره انتظامی ۷۳-۲۳۴ل۸۲ مدل ۸۰ به رنگ سبز و شماره شاسی S۱۴۱۲۲۸۰۷۴۹۴۹۳ و شماره موتور ۲۸۳۹۸۸ مفقود گردیده و از درجه اعتبار ساقط می باشد.۱۰

سند کارخانه وانت پیکان به شماره انتظامی ۸۳-۱۹۷م۷۲ مدل ۷۹ به رنگ سفید و شماره شاسی ۷۹۹۰۲۸۵۷و شماره موتور ۱۱۵۱۷۹۰۱۸۷۹ مفقود گردیده و از درجه اعتبار ساقط می باشد.۹

سند کارخانه سواری پیکان به شماره انتظامی ۷۳-۳۸۶ب۷۱ مدل ۸۳ به رنگ سفید و شماره شاسی ۸۳۴۵۲۵۳۰و شماره موتور ۱۲۸۳۰۷۹۸۳۷ مفقود گردیده و از درجه اعتبار ساقط می باشد.۱۶

سند کارخانه سواری پیکان به شماره انتظامی ۶۳-۳۶۵ه۶۱ مدل ۸۳ به رنگ سفید و شماره شاسی ۸۳۴۷۰۵۵۷و شماره موتور ۱۱۲۸۳۱۰۶۹۱۵ مفقود گردیده و از درجه اعتبار ساقط می باشد.۱۵

سند کارخانه سواری پراید به شماره انتظامی ۸۴-۳۲۳ط۷۷ مدل ۸۲ به رنگ سبز و شماره شاسی S۱۴۱۲۲۸۲۱۸۵۷۵ و شماره موتور ۰۰۶۳۷۱۷۴ مفقود گردیده و از درجه اعتبار ساقط می باشد.۱۴

سند کارخانه سواری پیکان به شماره انتظامی ۷۳-۲۸۹د۲۸ مدل ۸۰ به رنگ سفید و شماره شاسی ۸۰۵۰۰۵۶۸ و شماره موتور ۱۱۱۲۸۰۹۷۹۸۹ مفقود گردیده و از درجه اعتبار ساقط می باشد.۱۳

سند کارخانه وانت پیکان به شماره انتظامی ۶۳-۴۵۸ط۹۶ مدل ۶۱ به رنگ سفید و شماره شاسی ۱۳۰۸۹۰۶۲ و شماره موتور ۱۵۱۶۰۰۹۴۰۲ مفقود گردیده و از درجه اعتبار ساقط می باشد.۲۰

سند کارخانه سواری پیکان به شماره انتظامی ۹۳-۴۴۸ه۵۷ مدل ۸۱ به رنگ سفید و شماره شاسی ۰۰۸۱۴۳۳۳۴۴ و شماره موتور ۱۱۱۲۸۱۳۳۳۵۲ مفقود گردیده و از درجه اعتبار ساقط می باشد.۱۹

سند کارخانه سواری پراید به شماره انتظامی ۷۳-۴۴۷ل۲۸ مدل ۸۴ به رنگ سبز و شماره شاسی S۱۴۱۲۲۸۴۵۶۱۵۷۲و شماره موتور ۰۱۱۹۴۷۴۴ مفقود گردیده و از درجه اعتبار ساقط می باشد.۱۸

سند کارخانه سواری پیکان به شماره انتظامی ۶۵-۳۹۸د۱۴ مدل ۸۲ به رنگ سفید و شماره شاسی ۰۰۸۲۴۸۲۰۴۸ و شماره موتور ۱۱۱۵۸۲۹۴۰۱۹ مفقود گردیده و از درجه اعتبار ساقط می باشد.۱۷

سند کارخانه سواری پراید به شماره انتظامی ۳۵-۵۶۱ق۸۵ مدل ۸۳ به رنگ مشکی و شماره شاسی S۱۴۱۲۲۸۳۲۹۸۸۳۲ و شماره موتور ۰۰۹۰۹۶۲۳ مفقود گردیده و از درجه اعتبار ساقط می باشد.۲۴

سند کارخانه سواری پیکان به شماره انتظامی ۷۳-۵۴۵ص۶۶ مدل ۸۱ به رنگ سفید و شماره شاسی ۸۱۱۳۳۱۵۰و شماره موتور ۱۱۱۲۸۱۳۳۰۵۰ مفقود گردیده و از درجه اعتبار ساقط می باشد.۲۳

سند کارخانه سواری پیکان به شماره انتظامی ۶۳-۵۲۰۴۹۴ مدل ۸۱ به رنگ سفید و شماره شاسی ۸۱۴۰۴۹۵۷ و شماره موتور ۱۱۱۲۸۱۰۷۳۰۹ مفقود گردیده و از درجه اعتبار ساقط می باشد.۲۲

سند کارخانه سواری پراید به شماره انتظامی ۷۳-۴۶۶ط۷۱ مدل ۸۳ به رنگ سفید و شماره شاسی ۸۳۴۸۵۱۵۹ و شماره موتور ۱۱۲۸۳۱۲۸۶۵۱ مفقود گردیده و از درجه اعتبار ساقط می باشد.۲۱

سند کارخانه سواری پیکان به شماره انتظامی ۶۵-۶۱۷ل۸۴ مدل ۷۸ به رنگ سفید و شماره شاسی ۰۰۷۸۴۳۷۴۷۰ و شماره موتور ۱۱۱۲۷۸۳۱۰۴۹ مفقود گردیده و از درجه اعتبار ساقط می باشد.۲۸

سند کارخانه سواری پژو ۴۰۵ به شماره انتظامی ۶۳-۶۱۶ق۲۳ مدل ۸۰ به رنگ یشمی و شماره شاسی ۷۹۳۱۴۹۴۵و شماره موتور ۲۲۵۲۷۹۱۳۰۲۸ مفقود گردیده و از درجه اعتبار ساقط می باشد.۲۷

سند کارخانه سواری پیکان به شماره انتظامی ۶۳-۶۱۶ب۶۱ مدل ۸۱ به رنگ سفید و شماره شاسی ۸۱۴۳۷۳۸۳و شماره موتور ۱۱۱۲۸۱۳۵۳۶۶ مفقود گردیده و از درجه اعتبار ساقط می باشد.۲۶

سند کارخانه سواری پراید به شماره انتظامی ۷۳-۵۷۴ل۹۲ مدل ۸۲ به رنگ سبز و شماره شاسی S۱۴۱۲۲۸۲۹۵۱۵۶۱ و شماره موتور ۰۰۴۹۰۹۱۸ مفقود گردیده و از درجه اعتبار ساقط می باشد.۲۵

سند کارخانه سواری پیکان به شماره انتظامی ۶۳-۶۵۹ی۹۸ مدل ۸۳ به رنگ سفید و شماره شاسی ۱۰۰۰۴۱۸۵ و شماره موتور ۱۱۲۸۳۱۷۵۰۴۱ مفقود گردیده و از درجه اعتبار ساقط می باشد.۳۲

سند کارخانه سواری پیکان به شماره انتظامی ۹۳-۶۵۶ق۴۵ مدل ۸۳ به رنگ سفید و شماره شاسی ۸۳۴۷۱۷۷۵و شماره موتور ۱۱۲۸۳۱۰۸۵۰۱ مفقود گردیده و از درجه اعتبار ساقط می باشد.۳۱

سند کارخانه سواری پیکان به شماره انتظامی ۹۳-۶۳۵ی۵۵ مدل ۸۲ به رنگ سفید و شماره شاسی ۰۰۸۲۴۰۲۶۱۹و شماره موتور ۱۱۱۵۸۲۰۶۴۱۲ مفقود گردیده و از درجه اعتبار ساقط می باشد.۳۰

سند کارخانه سواری پیکان به شماره انتظامی ۶۳-۶۳۱د۶۵ مدل ۸۱ به رنگ سفید و شماره شاسی ۸۱۴۴۸۷۸۱ و شماره موتور ۱۱۱۲۸۱۴۱۴۵۸ مفقود گردیده و از درجه اعتبار ساقط می باشد.۲۹

سند کارخانه سواری پراید به شماره انتظامی ۹۳-۶۸۸ج۳۷ مدل ۸۴ به رنگ نقره ای و شماره شاسی S۱۴۱۲۲۸۴۶۴۰۰۴۵و شماره موتور ۰۱۲۸۲۳۹۵ مفقود گردیده و از درجه اعتبار ساقط می باشد.۳۶

سند کارخانه سواری پراید به شماره انتظامی ۹۴-۶۷۸ب۳۳ مدل ۸۱ به رنگ سفید و شماره شاسی S۱۴۱۲۲۸۱۸۵۵۶۰۲و شماره موتور ۰۰۳۹۰۷۳۱ مفقود گردیده و از درجه اعتبار ساقط می باشد.۳۵

سند کارخانه سواری پیکان به شماره انتظامی ۶۳-۶۸۷م۱۱ مدل ۸۰ به رنگ سفید و شماره شاسی ۸۰۵۰۲۴۹۶ و شماره موتور ۱۱۱۲۸۰۹۹۸۴۷ مفقود گردیده و از درجه اعتبار ساقط می باشد.۳۴

سند کارخانه سواری پیکان به شماره انتظامی ۷۳-۶۷۶ن۹۳ مدل ۸۲ به رنگ سفید و شماره شاسی ۸۲۴۳۱۲۹۵ و شماره موتور ۵۸۲۴۹۳۶ مفقود گردیده و از درجه اعتبار ساقط می باشد.۳۳

سند کارخانه سواری پیکان به شماره انتظامی ۹۳-۷۵۷ی۹۸ مدل ۸۳ به رنگ سفید و شماره شاسی ۸۳۴۴۲۷۱۷ و شماره موتور ۱۱۲۸۳۰۶۵۹۸۸ مفقود گردیده و از درجه اعتبار ساقط می باشد.۴۰

سند کارخانه سواری پیکان به شماره انتظامی ۶۳-۷۵۲ه۳۹ مدل ۸۳ به رنگ سفید و شماره شاسی ۱۱۰۰۰۸۱۸ و شماره موتور ۱۱۲۸۳۱۷۳۲۸۸ مفقود گردیده و از درجه اعتبار ساقط می باشد.۳۹

سند کارخانه سواری پیکان به شماره انتظامی ۹۳-۷۱۷ن۴۶ مدل ۸۱ به رنگ سفید و شماره شاسی S۱۴۱۲۲۸۱۸۱۹۶۳۸و شماره موتور ۳۵۲۴۲۸ مفقود گردیده و از درجه اعتبار ساقط می باشد.۳۸

سند کارخانه وانت پیکان به شماره انتظامی ۶۵-۶۹۳ل۲۱ مدل ۷۸ به رنگ سفید و شماره شاسی ۷۸۹۳۷۵۰۰و شماره موتور ۱۱۵۱۷۸۱۸۱۳۹ مفقود گردیده و از درجه اعتبار ساقط می باشد.۳۷

سند کارخانه سواری پراید به شماره انتظامی ۶۵-۸۴۶ل۶۶ مدل ۸۲ به رنگ سفید و شماره شاسی S۱۴۱۲۲۸۲۹۱۸۵۵۵ و شماره موتور ۰۰۴۵۳۵۸۳ مفقود گردیده و از درجه اعتبار ساقط می باشد.۴۴

سند کارخانه سواری پراید به شماره انتظامی ۹۳-۸۱۸ی۱۸ مدل ۸۲ به رنگ سفید و شماره شاسی S۱۴۱۲۲۸۲۱۳۲۰۸۹و شماره موتور ۰۰۵۸۲۸۴۴ مفقود گردیده و از درجه اعتبار ساقط می باشد.۴۳

سند کارخانه سواری پیکان به شماره انتظامی ۸۵-۸۱۷ص۵۵ مدل ۸۰ به رنگ سفید و شماره شاسی ۰۰۸۰۴۸۶۹۸۱ و شماره موتور ۱۱۱۲۸۰۸۴۵۶۹ مفقود گردیده و از درجه اعتبار ساقط می باشد.۴۲

سند کارخانه سواری پژو آر دی آی به شماره انتظامی ۶۳-۸۱۴ج۶۴ مدل ۸۲ به رنگ سبز و شماره شاسی ۰۰۸۲۱۲۱۳۱۷و شماره موتور ۲۲۳۶۸۲۲۱۴۲۷ مفقود گردیده و از درجه اعتبار ساقط می باشد.۴۱

جهان اقتصاد

نخستین روزنامه اقتصادی ایران تأسیس: ۱۳۷۰

WWW.JAHANEGHTESAD.COM

صاحب امتیاز و مدیر مسئول:
شهناز محمودی

زیر نظر شورای سردبیری
•قائم‌مقام: مهرناز خوشبخت

•گروه نفت انرژی : گلناز پرتوی مهر
•گروه اقتصاد : راضیه احمد وند
•گروه صنعت و معدن : مهرناز خوشبخت
•گروه زیربنایی : رضا پور حسین
•گروه بازار و سرمایه : زهرا عسگری
• مدیر امور فنی : آرش ارباب‌زاده
• مدیرامور شهرستان ها: آمنه قدیم پرست
مدیر امور مالی: زهرا طاهروردیان
• آدرس: خیابان انقلاب نرسیده به میدان فردوسی، بعداز پل کالج نبش کوچه براتی، پلاک ۱۶، طبقه ۳ واحد ۶
تلفن : ۳۰۶۹ ۶۶۷۱ -۰۲۱
۶۷ ۹۰ ۶۶۷۲-۰۲۱

تلفن سازمان آگهی ها :
۰۹۰۱۳۹۱۵۶۳۴
۶۶۷۲۶۷۹۰-۰۲۱
•کد پستی: ۱۱۳۱۸۵۶۶۳۴
• روابط عمومی:
۰۹۱۲۰۲۹۳۳۵۸
۶۶۷۲۶۷۹۰-۰۲۱
• چاپخانه: چاپ شاخه سبز
• پخش سراسری: احمد جراری
• امور مشترکین دفتر مرکزی:
ساختمان مرکزی روزنامه
• تلفن: ۶۶۷۲۶۷۹۰-۰۲۱
• جهان اقتصاد عضو تشکل‌های صنفی «انجمن صنفی مدیران روزنامه‌های غیر دولتی»، «انجمن مدیران نشریات ایران» و «تعاونی مطبوعات کشور» است.
• ایمیل: 1371jahan@gmail.com

• یکشنبه • ۱۱ آبان ماه ۱۴۰۴
• سال سی‌ودوم • شماره ۸۸۳۲

کارتون روز

محسن رفیعی

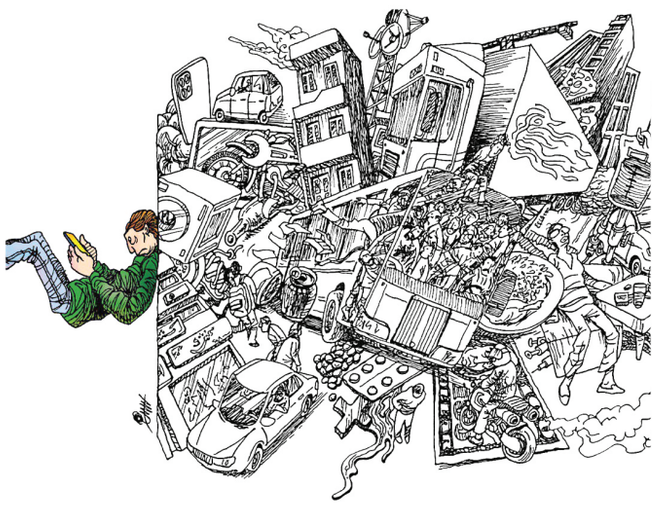

روزگار یک درونگرا

اینفوگرافی

طراح: آفاق ازکات

فرصت‌های سرمایه‌گذاری در صنایع معدنی پایین‌دستی ایران

تبدیل مواد خام معدنی (مثل سنگ‌آهن و مس) به محصولات نهایی با ارزش افزوده بالا.

حوزه‌های مهم

حوزه	محصولات نمونه	پتانسیل
فولاد	میلگرد، ورق	بالا
مس	سیم و کابل	بسیار بالا
لیتیوم	باتری	رو به رشد
سنگ تزئینی	اسلب، سنگ فرآوری‌شده	متوسط

دلایل جذابیت سرمایه‌گذاری

ارزش افزوده تا ۵ برابر خام‌فروشی
اشتغال‌زایی بالا
حمایت‌های دولتی
پتانسیل صادراتی قوی

چشم‌انداز تا ۱۴۱۰

رشد ۳۰٪ ظرفیت فرآوری
تمرکز بر زنجیره‌های ارزش (مس، فولاد، لیتیوم)
صادرات فرآورده‌های معدنی تا ۱۵ میلیارد دلار

جهان اقتصاد
info@jahaneghtesad.ir

جزئیاتی از رایگان شدن سیم‌کشی فیبرنوری مشترکان

به گفته معاون ارتباطات شرکت مخابرات ایران قرار است بستر سیم مسی در یک برنامه پنج ساله به فیبر نوری تغییر یابد که یکی از اقدامات در دستور کار در این زمینه، رایگان‌سازی سیم‌کشی داخلی است. این اقدام برای همه مشترکان فیبر نوری اعم از آنهایی که تلفن یا اینترنت می‌خواهند یا مشترکانی که هر دو را باهم می‌خواهند رایگان است.

به گزارش ایسنا، پروژه ملی مهاجرت از کابل مسی به فیبر نوری، با نام «سواپ» (SWAP)، بزرگ‌ترین طرح توسعه زیرساخت ارتباطی کشور است و هدف اصلی آن، بهبود کیفیت و افزایش سرعت اینترنت در کشور از طریق برطرف شدن محدودیت‌های شبکه موبایل و کابل مسی اعلام شده است و می‌تواند گامی مهم در راستای ارتقای چشمگیر تجربه اینترنت برای کاربران ایرانی محسوب شود.

شرکت مخابرات ایران به عنوان اصلی‌ترین اپراتور تلفن ثابت و یکی از بازیگران کلیدی در توسعه شبکه فیبرنوری در کشور، گسترده‌ترین نقش را در این حوزه ایفا می‌کند. این شرکت با دارا بودن بیشترین سهم از زیرساخت‌های ارتباطی کشور، نقش محوری در اتصال فیبر نوری به منازل (FTTH) و سازمان‌ها (FTTB) داشته و طرح‌های متعددی را با عنوان شبکه ملی فیبر نوری (FTTH/FTTx) با هدف ارائه اینترنت پرسرعت و پایدار به کاربران خانگی و تجاری در حال اجرا دارد.

در این راستا از سوی شرکت مخابرات ایران، اواخر تابستان اعلام شد که طرح رایگان‌سازی سیم‌کشی داخلی منازل برای مشترکانی که تنها قصد استفاده از فیبرنوری برای تلفن را دارند، اجرا می‌شود. با اجرای این طرح اگرچه هزینه سیم‌کشی داخلی چندان زیاد نیست، اما با اجرای این طرح عملاً مانعی برای ورود خانوارها به شبکه فیبرنوری باقی نمی‌ماند.

در نهایت با گذشت یک ماه از اعلام این خبر سرانجام آغاز اجرای رسمی آن در کشور اعلام شد، اما برخی شهروندان و مشترکان خانگی که خواهان این فناوری و طرح گفته شده، هستند، از عدم اجرا و وجود چالش در این زمینه خبر داده‌اند.

داوود زارعیان – معاون ارتباطات شرکت مخابرات ایران – اخیرا در این باره توضیح داد: سیم‌کشی داخلی برای همه مشترکان فیبر نوری اعم از آنهایی که تلفن یا اینترنت می‌خواهند؛ یا مشترکانی که اینترنت و تلفن را باهم می‌خواهند رایگان است.

وی افزود: اما ما برای کسانی که اینترنت نمی‌خواهند و در طرح برگردان تلفن‌هایشان باید بر بستر فیبرنوری تغییر کند، مبدل یا مودمی که برای تلفن سیفون یا تلفن بر بستر فیبر نوری لازم هست را رایگان ارائه می‌دهیم. توجه به این نکته ضروری است مشترکانی که اینترنت با سرعت متفاوت و میفیت مناسب می‌خواهند، مودم را خودشان تهیه می‌کنند.

به تأکید مسئولان امروزه شبکه‌های کابل مسی فرسوده هستند و پاسخگوی نیاز و سرعت مورد نیاز کابران هم نیستند؛ بنابراین فیبر نوری می‌تواند برای مشترکان خانگی تا هزار مگابیت بر ثانیه را که کیفیت ارتباط و پایداری ارتباطات بسیار متفاوتی دارد، فراهم کند.

خبر

فضانوردان چین برای اقامت ۶ ماهه به فضا رفتند

چین فضانوردان ماموریت «شنژو ۲۱» را برای اقامت ۶ ماهه به ایستگاه فضایی «تیانگونگ» فرستاد.

به گزارش ایسنا، جدیدترین ماموریت سرنشین‌دار چین پس از پرتاب روز ۳۱ اکتبر از صحرای گبی، به ایستگاه فضایی «تیانگونگ»(Tiangong) این کشور رسید.

به نقل از اسپیس، یک موشک «لانگ مارچ ۲اف»(2F Long March) که فضاپیمای ماموریت «شنژو ۲۱»(Shenzhou ۲۱) را حمل می‌کرد، روز جمعه ساعت ۱۱:۴۴ به وقت منطقه زمانی شرقی از مرکز پرتاب ماهواره جیوکوان در شمال غربی چین به فضا پرتاب شد.

این فضاپیما طبق برنامه، حدود ۳.۵ ساعت پس از پرتاب به پورت جلویی ماژول اصلی «تیان‌هه»(Tianhe) در ایستگاه فضایی تیانگونگ متصل شد و با اتخاذ یک حالت سریع و خودکار برای ملاقات و اتصال، حدود سه ساعت کمتر از ماموریت «شنژو ۲۰» زمان برد.

فضاپیمای شنژو ۲۱ حامل فرمانده «ژانگ لو»(Zhang Lu) ۴۸ ساله از کهنه سربازان ماموریت «شنژو ۱۵» در سال ۲۰۲۲ و «وو فی»(Wu Fei) و «ژانگ هونگژانگ»(Zhang Hongzhang) فضانوردان تازه‌کار است که از سومین گروه فضانوردان انتخاب‌شده چین در سال ۲۰۲۰ هستند. فی ۳۲ ساله، جوان‌ترین عضو گروه فضانوردان چین به شمار می‌رود و مهندس «آکادمی فناوری فضایی چین»(CAST) بوده است. هونگژانگ ۳۹ ساله، متخصص محموله و پژوهشگر «مؤسسه فیزیک شیمی دالیان»(DICP) تحت نظر «آکادمی علوم چین»(CAS) است.

نوبت دوم

آگهی مزایده (مرحله اول)

شهرداری آران و بیدگل

شهرداری آران و بیدگل در نظر دارد به استناد مصوبه شماره ۹۸۷ مورخ ۱۴۰۴/۰۷/۲۱ شورای اسلامی شهر آران و بیدگل نسبت به اجاره و بهره برداری از زمین چمن مصنوعی با کاربری ورزشی واقع در بلوار شهروند، جنب پارک شادی ماهانه به مبلغ ۱۵۰/۰۰۰/۰۰۰ ریال، از طریق مزایده عمومی با شرایط پرداخت بصورت نقدی به شرح ذیل اقدام نماید:

۱- ایداع سپرده ای که از پنج درصد مبلغ کل برآورد کمتر نباشد به صورت نقد یا اسناد خزانه یا ضمانت نامه بانکی.
۲- برندگان اول و دوم و سوم مزایده هر گاه حاضر به انعقاد قرارداد نشوند سپرده آنان به ترتیب ضبط خواهد شد.
۳- شهرداری در رد یا قبول هر یک از پیشنهادها مختار است.
۴- سایر اطلاعات و جزئیات مربوط به موضوع در اسناد مزایده مندرج است.
۵- کلیه مراحل برگزاری مزایده از دریافت و تحویل اسناد مزایده تا بازگشایی پاکت ها از طریق درگاه سامانه تدارکات الکترونیکی دولت (ستاد) به آدرسی www.Setadiran.ir انجام خواهد شد.
۶- متقاضیان شرکت در مزایده در صورت عدم عضویت در سامانه نسبت به ثبت نام و دریافت گواهی امضای الکترونیکی(به صورت برخط) برای کلیه صاحبان امضای مجاز و مهر سازمانی اقدام لازم را به عمل آورند.
۷- مهلت و نحوه و محل دریافت و قبول اسناد: شرکت کنندگان می توانند از تاریخ انتشار نوبت دوم این آگهی در تاریخ ۱۴۰۴/۰۸/۱۱ مهلت دارندحداکثر تا تاریخ ۱۴۰۴/۰۸/۲۱ نسبت به دریافت اسناد مزایده اقدام و حداکثر تا تاریخ ۱۴۰۴/۰۹/۰۲ نسبت به تحویل پیشنهادها اقدام نمایند و بازکشایی پاکتها در مورخ ۱۴۰۴/۰۹/۰۴خواهد بود.

محسن صانعی
شهردار آران و بیدگل

نوبت دوم

آگهی مزایده (مرحله اول)

شهرداری آران و بیدگل

شهرداری آران و بیدگل در نظر دارد به استناد مصوبه شماره ۹۸۶ مورخ ۲۱/۰۷/۱۴۰۴ شورای اسلامی شهر آران و بیدگل نسبت به واگذاری یک دستگاه دوربین نقشه برداری کارکرده توتال استیشن (مارک لایکا مدل TSO۶PHYS۵۰۰۵) به مبلغ ۴/۹۵۰/۰۰۰/۰۰۰ ریال، از طریق مزایده عمومی با شرایط پرداخت بصورت نقدی به شرح ذیل اقدام نماید:

۱- ایداع سپرده ای که از پنج درصد مبلغ کل برآورد کمتر نباشد به صورت نقد یا اسناد خزانه یا ضمانت نامه بانکی.
۲- برندگان اول و دوم و سوم مزایده هر گاه حاضر به انعقاد قرارداد نشوند سپرده آنان به ترتیب ضبط خواهد شد.
۳- شهرداری در رد یا قبول هر یک از پیشنهادها مختار است.
۴- سایر اطلاعات و جزئیات مربوط به موضوع در اسناد مزایده مندرج است.
۵- کلیه مراحل برگزاری مزایده از دریافت و تحویل اسناد مزایده تا بازگشایی پاکت ها از طریق درگاه سامانه تدارکات الکترونیکی دولت (ستاد) به آدرسی www.Setadiran.ir انجام خواهد شد.
۶- متقاضیان شرکت در مزایده در صورت عدم عضویت در سامانه نسبت به ثبت نام و دریافت گواهی امضای الکترونیکی(به صورت برخط) برای کلیه صاحبان امضای مجاز و مهر سازمانی اقدام لازم را به عمل آورند.
۷- مهلت و نحوه و محل دریافت و قبول اسناد: شرکت کنندگان می توانند از تاریخ انتشار نوبت دوم این آگهی در تاریخ ۱۴۰۴/۰۸/۱۱مهلت دارندحداکثر تا تاریخ ۱۴۰۴/۰۸/۲۱ نسبت به دریافت اسناد مزایده اقدام و حداکثر تا تاریخ ۱۴۰۴/۰۹/۰۲ نسبت به تحویل پیشنهادها اقدام نمایند و بازکشایی پاکتها در مورخ ۱۴۰۴/۰۹/۰۴خواهد بود.

محسن صانعی
شهردار آران و بیدگل

نوبت دوم

آگهی مناقصه

شرکت ملی نفت ایران

شرکت ملی حفاری ایران

مناقصه عمومی دو مرحله ای(همراه با ارزیابی کیفی)
کالا ها می بایست ساخت داخل باشد

مشخصات مناقصه :

نام مناقصه گزار	شماره تقاضا/ مناقصه	شرح تقاضا	شماره فراخوان	مبلغ برآورد (ریال/ارز)	مبلغ تضمین
شرکت ملی حفاری ایران	۰۴۳۹۱۰۶	FILTER OLD	۲۰۰۴۰۹۳۹۸۵۰۰۰۷۹۴	۳۱,۳۲۰,۰۰۰,۰۰۰	۱,۵۶۶,۰۰۰,۰۰۰

روش ارزیابی : بر اساس کسب حداقل امتیاز مربوط به معیارهای موجود در استعلام های ارزیابی کیفی که توسط متقاضیان شرکت در مناقصه تکمیل می شود، انجام می گردد.(حداقل امتیاز ۵۰)
توضیحات: در صورت نیاز گواهینامه های مورد و ... نیاز درج گردد.

تاریخ شروع دریافت : توزیع اسناد از یک روز پس از چاپ آگهی نوبت دوم آغاز شده و تا ۱۰ روز پس از آن ادامه خواهد داشت . تاریخ شروع : (از تاریخ ۱۴۰۴/۰۸/۱۱ لغایت ۱۴۰۴/۰۸/۲۱) تحویل اسناد : (از تاریخ ۱۴۰۴/۰۸/۲۲ لغایت ۱۴۰۴/۰۹/۰۵)
محل دریافت : سامانه تدارکات الکترونیکی دولت (ستاد) به نشانی www.setadiran.ir تحویل اسناد : در سامانه ستاد بارگزاری گردد.
آخرین مهلت : ۱۴ روز پس از آخرین روز دریافت اسناد
انواع تضامین قابل قبول : ضمانتنامه بانکی و یا ضمانتنامه های صادره از سوی موسسات اعتباری غیر بانکی دارای مجوز فعالیت از بانک مرکزی اصل فیش واریز وجه نقد به حساب شماره ۴۰۰۱۱۱۴۰۰۶۳۷۶۶۳۶ نزد بانک مرکزی جمهوری اسلامی ایران تحت عنوان تمرکز وجوه سپرده شرکت ملی حفاری ایران (شماره شبا IR۳۵۰۱۰۰۰۰۴۰۰۱۱۱۴۰۰۶۳۷۶۶۳۶) و سایر تضمین های معتبر در آیین نامه تضمین معاملات دولتی به شماره ۵۰۶۵۹ ت / ۱۲۳۴۰۲ مورخ ۹۴/۰۹/۲۲ مورد قبول و پذیرش می باشد.
مدت اعتبار پیشنهاد/ تضمین : ۹۰ روز (برای یک بار در سقف مدت اعتبار اولیه قابل تمدید باشد)

تذکر : تحویل اسناد به شرکت: کلیه پیشنهادات در سامانه تدارکات الکترونیکی دولت (ستاد) به نشانی www.setadiran.ir بارگزاری گردد و اصل ضمانت نامه به آدرس اهواز- بلوار پاسداران بالاتر از میدان فرودگاه - شرکت ملی حفاری ایران - ساختمان پایگاه عملیاتی - طبقه اول پارت B - اتاق ۱۰۷- دبیرخانه کمیسیون مناقصات- شماره تماس ۳۴۱۴۸۵۶۹ - ۳۴۱۴۸۵۸۰-۰۶۱ تحویل گردد.

شناسه آگهی: ۲۰۳۶۶۵۵
کانال های اطلاع رسانی شرکت ملی حفاری ایران http://sapp.ir/nidc_pr www.nidc.ir

نوبت دوم

آگهی مزایده (مرحله اول)

شهرداری آران و بیدگل

شهرداری آران و بیدگل در نظر دارد به استناد مصوبه شماره ۹۹۲ مورخ ۱۴۰۴/۰۷/۲۱ شورای اسلامی شهر آران و بیدگل نسبت به واگذاری دو قطعه زمین واقع در بلوار دکتر عظیمی- شهرک الماس، از طریق مزایده عمومی با شرایط پرداخت به صورت نقدی شرح ذیل اقدام نماید:

ردیف	مشخصات ملک	متراژ مترمربع	کاربری	کارشناسی جمعاً به مبلغ (ریال)	کارشناسی به ازای هر مترمربع	آدرس	۵ درصد سپرده (ریال)
۱	ششدانگ یک قطعه زمین به پلاک ثبتی ۷۷۷۲ فرعی ۲۸۴۰ اصلی	۱۵۸	مسکونی	۱۴,۲۲۰,۰۰۰,۰۰۰	۹۰,۰۰۰,۰۰۰	بلوار دکتر عظیمی- شهرک الماس	۷۱۱,۰۰۰,۰۰۰
۲	ششدانگ یک قطعه زمین به پلاک ثبتی ۷۷۷۳ فرعی ۲۸۴۰ اصلی	۱۶۰	مسکونی	۱۲,۸۰۰,۰۰۰,۰۰۰	۸۰,۰۰۰,۰۰۰	بلوار دکتر عظیمی- شهرک الماس	۶۴۰,۰۰۰,۰۰۰

۱- ایداع سپرده‌ای که از پنج درصد مبلغ کل برآورد کمتر نباشد به صورت نقد یا اسناد خزانه یا ضمانت‌نامه بانکی.
۲- برندگان اول و دوم و سوم مزایده هرگاه حاضر به انعقاد قرارداد نشوند سپرده آنان به ترتیب ضبط خواهد شد.
۳- شهرداری در رد یا قبول هر یک از پیشنهادها مختار است.
۴- سایر اطلاعات و جزئیات مربوط به موضوع در اسناد مزایده مندرج است.
۵- کلیه مراحل برگزاری مزایده از دریافت و تحویل اسناد مزایده تا بازگشایی پاکت‌ها از طریق درگاه سامانه تدارکات دولت (ستاد) به آدرس www.setadiran.ir انجام خواهد شد.
۶- متقاضیان شرکت در مزایده در صورت عدم عضویت در سامانه، نسبت به ثبت‌نام و دریافت گواهی امضای الکترونیکی (به صورت برخط) برای کلیه صاحبان امضای مجاز و مهر سازمانی اقدام لازم را به عمل آورند.
۷- مهلت و نحوه و محل دریافت و قبول اسناد: شرکت‌کنندگان می‌توانند از تاریخ انتشار نوبت دوم این آگهی در تاریخ ۱۴۰۴/۰۸/۱۱ مهلت دارند حداکثر تا تاریخ ۱۴۰۴/۰۸/۲۱ نسبت به دریافت اسناد مزایده اقدام و حداکثر تا تاریخ ۱۴۰۴/۰۹/۰۲ نسبت به تحویل پیشنهادها اقدام نمایند و بازگشایی پاکت‌ها در مورخ ۱۴۰۴/۰۹/۰۴ خواهد بود.

محسن صانعی
شهردار آران و بیدگل

نوبت دوم

آگهی تجدید فراخوان ارزیابی کیفی

وزارت نیرو
شرکت برق منطقه‌ای تهران

شرکت سهامی برق منطقه‌ای تهران در نظر دارد، جهت برگزاری مناقصه» خرید ترانسفورماتورهای انتقال و فوق توزیع اولویت دار سال ۱۴۰۴ «، از طریق تجدید فراخوان ارزیابی کیفی (به شماره ۲۰۰۴۰۰۱۰۰۸۰۰۰۱۰۶ در سامانه تدارکات الکترونیکی دولت)، نسبت به شناسایی مناقصه‌گران اقدام نماید.
بدین‌وسیله از کلیه متقاضیان واجد شرایط (دارای سابقه ساخت و تامین تجهیزات موضوع مناقصه) که مایل به شرکت در این فراخوان ارزیابی کیفی هستند دعوت می‌گردد، جهت دریافت پرسش‌نامه از تاریخ ۱۴۰۴/۰۸/۱۲ الی ۱۴۰۴/۰۸/۱۴ به سامانه تدارکات الکترونیکی دولت به آدرس www.setadiran.ir مراجعه نمایند.
اسناد تکمیل شده بایستی تا پایان وقت اداری مورخ ۱۴۰۴/۰۸/۲۹ از طریق سامانه www.setadiran.ir ثبت گردد.
علاقمندان به شرکت در فراخوان می‌بایست، جهت ثبت نام و دریافت گواهی امضای الکترونیکی (توکن) با شماره‌های دفتر ثبت نام ۸۸۹۶۹۷۳۷ و ۸۵۱۹۳۷۶۸ و مرکز تماس ۲۷۳۱۳۱۳۱ تماس حاصل نمایند.
شرکت برق منطقه‌ای تهران پس از بررسی اسناد و مدارک واصله و اطلاعات مندرج در پرسش‌نامه در چارچوب ضوابط و مقررات، نسبت به ارزیابی کیفی شرکت‌ها اقدام و از شرکت‌های واجد شرایط جهت دریافت اسناد مناقصه دعوت بعمل خواهد آورد.
بدیهی است، ارایه مدارک و پرسش‌نامه های تکمیل شده هیچ گونه حقی را برای متقاضیان جهت شرکت در مناقصه ایجاد نخواهد کرد.
ضمناً اطلاعات فوق در شبکه اطلاع رسانی www.tavanir.org.ir (مناقصات برق تهران) و پایگاه ملی مناقصات http ://iets.mporg.ir موجود می‌باشد.

دمای ۲۵ درجه = مصرفه بهینه برق

روابط عمومی شرکت برق منطقه‌ای تهران